The copy filmed here has been reproduced thanks to the generosity of:

Emmanuel Library
University of Toronto

The images appearing here are the best quality possible considering the condition and legibility of the original copy and in keeping with the filming contract specifications.

Original copies in printed paper covers are filmed beginning with the front cover and ending on the last page with a printed or illustrated impression, or the back cover when appropriate. All other original copies are filmed beginning on the first page with a printed or illustrated impression, and ending on the last page with a printed or illustrated impression.

The last recorded frame on each microfiche shall contain the symbol ⟶ (meaning "CONTINUED"), or the symbol ▽ (meaning "END"), whichever applies.

Maps, plates, charts, etc., may be filmed at different reduction ratios. Those too large to be entirely included in one exposure are filmed beginning in the upper left hand corner, left to right and top to bottom, as many frames as required. The following diagrams illustrate the method:

L'exemplaire filmé fut reproduit grâce à la générosité de:

Emmanuel Library
University of Toronto

Les images suivantes ont été reproduites avec le plus grand soin, compte tenu de la condition et de la netteté de l'exemplaire filmé, et en conformité avec les conditions du contrat de filmage.

Les exemplaires originaux dont la couverture en papier est imprimée sont filmés en commençant par le premier plat et en terminant soit par la dernière page qui comporte une empreinte d'impression ou d'illustration, soit par le second plat, selon le cas. Tous les autres exemplaires originaux sont filmés en commençant par la première page qui comporte une empreinte d'impression ou d'illustration et en terminant par la dernière page qui comporte une telle empreinte.

Un des symboles suivants apparaîtra sur la dernière image de chaque microfiche, selon le cas: le symbole ⟶ signifie "A SUIVRE", le symbole ▽ signifie "FIN".

Les cartes, planches, tableaux, etc., peuvent être filmés à des taux de réduction différents. Lorsque le document est trop grand pour être reproduit en un seul cliché, il est filmé à partir de l'angle supérieur gauche, de gauche à droite, et de haut en bas, en prenant le nombre d'images nécessaire. Les diagrammes suivants illustrent la méthode.

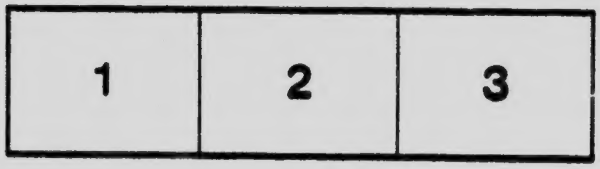

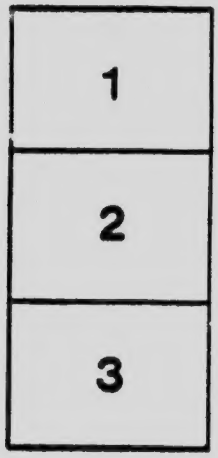

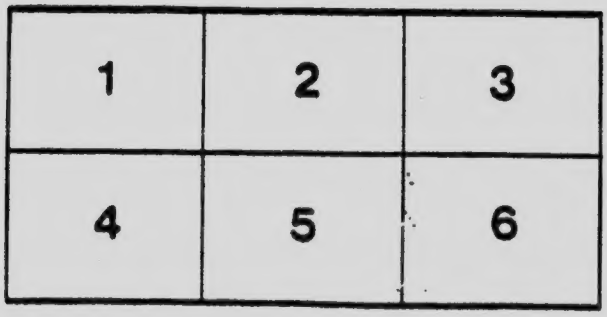

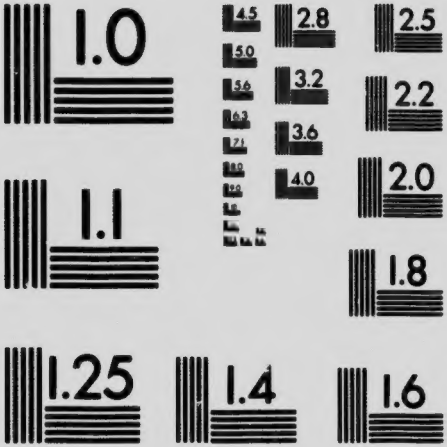

MICROCOPY RESOLUTION TEST CHART
NATIONAL BUREAU OF STANDARDS
STANDARD REFERENCE MATERIAL 1010a
(ANSI and ISO TEST CHART No. 2)

CHANTS
EVANGELIQUES

POUR

LE CULTE PUBLIC ET L'ÉDIFICATION
PARTICULIÈRE

AVEC

MUSIQUE A QUATRE PARTIES

DOUZIÈME ÉDITION
REVUE ET AUGMENTÉE

MONTRÉAL, CANADA

SOCIÉTÉ DE PUBLICATION DES CHANTS
ÉVANGÉLIQUES

1914

Copyright, 1895, by L. E. Riv...

Enrégistré conformément à l'acte du Parlement du Canada, par L. E. Rivard, au Bureau du Ministre de l'Agriculture, en l'année 1895.

Publié par la Compagnie de publication des Chants Evangéliques, à Montréal, Province de Quebec, Canada.

NOTE HISTORIQUE.

(POUR LA SEPTIÈME ÉDITION)

Les premiers missionnaires évangéliques au Canada comprirent l'importance du chant pour le culte du dimanche et les réunions de famille, et ils s'efforcèrent, dès le début, de doter nos jeunes églises d'un recueil convenable.

C'est en 1840, une année après la fondation de la Société missionnaire franco-canadienne, que parut, à Montréal, le premier recueil de chants publié au Canada à l'usage des Canadiens-français protestants. Ce petit volume, in-18, de 116 pages est intitulé: *Cantiques pour les fêtes et autres circonstances.* Il renferme 128 cantiques, sans musique, et fut imprimé par Campbell et Becket. L'auteur de cette intéressante compilation est M. Emile Lapelletrie. Quatre ans plus tard, ce même recueil fut réimprimé à Québec par M. Wm. Neilson sous le titre de: *Choix de Cantiques à l'usage du culte de l'église presbytérienne française du Canada* (1844). M. le pasteur Lapelletrie était au service de la Société franco-canadienne en 1840; mais, lorsqu'il publia la seconde édition de son recueil, il travaillait sous les auspices de l'église presbytérienne d'Ecosse. Cela pourrait servir d'explication au changement apporté dans le titre du volume en question. En 1847, M. Philippe Wolff fit imprimer, à New-York, le recueil des *Chants Evangéliques, pour l'édification particulière et pour le culte public,* volume in-12 de cent pages, renfermant cent cantiques, sans la musique. Une seconde édition fut donnée en 1857. Ce précieux volume a été longtemps en usage au sein des congrégations protestantes françaises et se trouve en partie incorporé dans le recueil Rivard.

La Mission de la Grande-Ligne, qui, depuis 1835, avait si généreusement travaillé au relèvement de nos populations,

publia en 1851, un magnifique recueil de *Cantiques Chrétiens à l'usage des églises du Canada.* Le compilateur, M. L. Normandeau, dédia ces chants chrétiens à M. Louis Roussy, "comme étant le plus ancien pasteur français en Canada qui ait enseigné aux Canadiens à chanter les louanges de Dieu dans une langue qu'ils comprissent."

Ce recueil, in-12 de 380 pages, renferme 410 cantiques et fut imprimé à Napierville par M. N. Cyr, rédacteur du *Semeur Canadien.* Mentionnons encore les *Chants Chrétiens* publiés à New-York par l'Union chrétienne américaine et étrangère (1858), joli volume in-12 de 416 pages. Ces divers recueils, que nous venons de mentionner, avaient grandement contribué à l'édification de nos jeunes églises; cependant il leur manquait quelque chose : la musique. Cette lacune était grave. Ceux qui avaient la direction du chant dans les églises et dans les écoles avaient à surmonter de grandes difficultés. Il s'agissait donc de compléter l'un de ces recueils. M. L. E. Rivard, instituteur alors aux Instituts de la Pointe-aux-Trembles, se mit bravement à l'œuvre. Il annonça dans les colonnes du *Semeur Canadien,* qu'il se proposait de publier un recueil d'autant de mélodies que contenaient de cantiques les *Chants Evangéliques* de M. Wolff. Cette communication fut accueillie avec enthousiasme par tous les missionnaires. Une assemblée fut convoquée à Montréal (1861) et MM. les pasteurs Doudiet, Lafleur, Vernon, Lewis et plusieurs autres répondirent à l'appel. Après avoir discuté le projet de M. Rivard, on arriva à la conclusion qu'il valait mieux préparer un nouveau recueil de chants avec musique.

L'assemblée adopta sur le champ un choix de cantiques et M. L. E. Rivard fut chargé de préparer la musique. En 1862, la première édition des *Chants Evangéliques,* après avoir été clichés à Boston, sortait des presses de M. John Lovell. Ce recueil sans prétention, mais préparé avec tact et conscience, a opéré toute une transformation dans le chant de nos églises. Il a été un moyen de sanctification et d'édification pour plusieurs. Il a proclamé à sa manière les bontés et le salut de Dieu dans nos villes et dans nos campagnes. Il a consolé bien des cœurs en les élevant au-dessus des horizons étroits d'un monde souillé. Il est devenu un puissant auxiliaire de l'évangélisation au Canada et aux Etats-Unis. Disons de plus qu'il est aujourd'hui le trait d'union entre nos églises évangéliques. Que l'on soit baptiste, presbytérien, méthodiste, congrégationnel ou anglican, dès qu'on entre dans une église française et que l'on entend les chants et les mélodies du recueil évangélique, on se sent à la maison. En terminant, je ne saurais passer sous silence le *Recueil de Cantiques à l'usage des écoles*

du dimanche des Etats-Unis, par un pasteur de Philadelphie, M. H. Fargues. Ce petit volume de 36 pages, renferme 44 cantiques avec musique et fut publié vers 1873.

JOSEPH PROVOST,
pasteur.

Il m'a semblé que les lignes qu'on vient de lire, extraites de l'*Histoire des Ecoles évangéliques de la Pointe-aux-Trembles*, par M. Provost (ouvrage encore en manuscrit), remplaceraient avantageusement la majeure partie de la préface de la 6e édition des *Chants Evangéliques*.

A la liste que nous donne M. Provost, il est bon d'ajouter deux autres petits recueils de cantiques publiés aux Etats-Unis, l'un par M. N. Cyr, à Boston, il y a déjà plusieurs années; l'autre par MM. les pasteurs L. N. Beaudry et H. E. Benoît, l'année dernière, la plupart des chants étant traduits, par ces messieurs, d'un recueil américain.

Les deux premières éditions des *Chants Evangéliques* se terminaient par le 150e cantique. Dix-sept mélodies furent peu à peu ajoutées aux éditions subséquentes; puis, à la 6e, le recueil reçut une augmentation de 102 cantiques avec la musique, presque tous extraits des plus beaux chants des recueils européens. Cette sixième édition, tirée, comme les précédentes, moins la seconde, à deux mille exemplaires, a été enlevée en deux ans. Jamais ce recueil n'avait eu encore une vente si rapide.

Voici quelques lignes tirées de la préface de la 6e édition :

Un des mérites de ce recueil, c'est qu'en tournant à un chant quelconque, on en a toute la musique sous les yeux.

Les cantiques sans musique se chantent sur l'air qui les précède immédiatement, à l'exception de ceux qui sont accompagnés d'un numéro de renvoi.

Les chants 8, 21, 43, 69, 79, 95, 96, 111, 125 gagnent beaucoup à être chantés à deux temps — deux noires pour un temps.

Le chant sacré est une des parties les plus édifiantes du culte des chrétiens évangéliques, mais il ne faut pas l'exécuter d'une manière languissante. Pour qu'il ait de l'entrain, il faut que le directeur et les meilleurs chanteurs soient placés ensemble dans un endroit convenable du lieu de culte, afin qu'ils puissent dominer de leur voix le reste de l'assemblée. Alors les voix timides au lieu de garder le silence, se sentent soutenues et ne craignent pas, elles aussi, de "chanter de leur cœur au Seigneur, et ainsi tous sont édifiés."

L. E. RIVARD.

Springfield (Mass.), octobre 1891.

PRÉFACE DE LA DOUZIÈME ÉDITION.

La onzième édition des Chants évangéliques, publiée en 1910, s'est rapidement écoulée. Renfermant quatre cent dix-neuf cantiques, au lieu de deux cent soixante-neuf, elle répondait beaucoup mieux que les précédentes aux désirs de nos diverses églises françaises et elle a contribué au développement du chant sacré chez nos protestants.

Un nouveau tirage s'imposant, la dernière édition aurait pu être réimprimée telle quelle, après correction de quelques fautes d'impression, si la Société de publication n'avait pas trouvé opportun de tenir compte des vœux de ceux qui désiraient des mélodies pour les 39 cantiques publiés, dans le recueil sans musique, à la suite du No. 419. Cet enrichissement très sensible du recueil avec musique a été complété par l'adjonction de mélodies, pour quelques cantiques imprimés sans musique qu'on n'a pas chantés jusqu'ici sur leur air distinctif et original.

La Société espère que cette amélioration d'un recueil déjà précieux à beauconp de chrétiens le rendra plus utile encore, et contribuera à augmenter, dans nos troupeaux, le désir de célébrer de mieux en mieux la gloire et la miséricorde du Dieu Fort.

LA SOCIÉTÉ DE PUBLICATION DES
CHANTS ÉVANGÉLIQUES.
MONTRÉAL, CANADA, 23, rue Bleury.

le 26 janvier 1914.

CHANTS ÉVANGÉLIQUES.

Cantique 1.

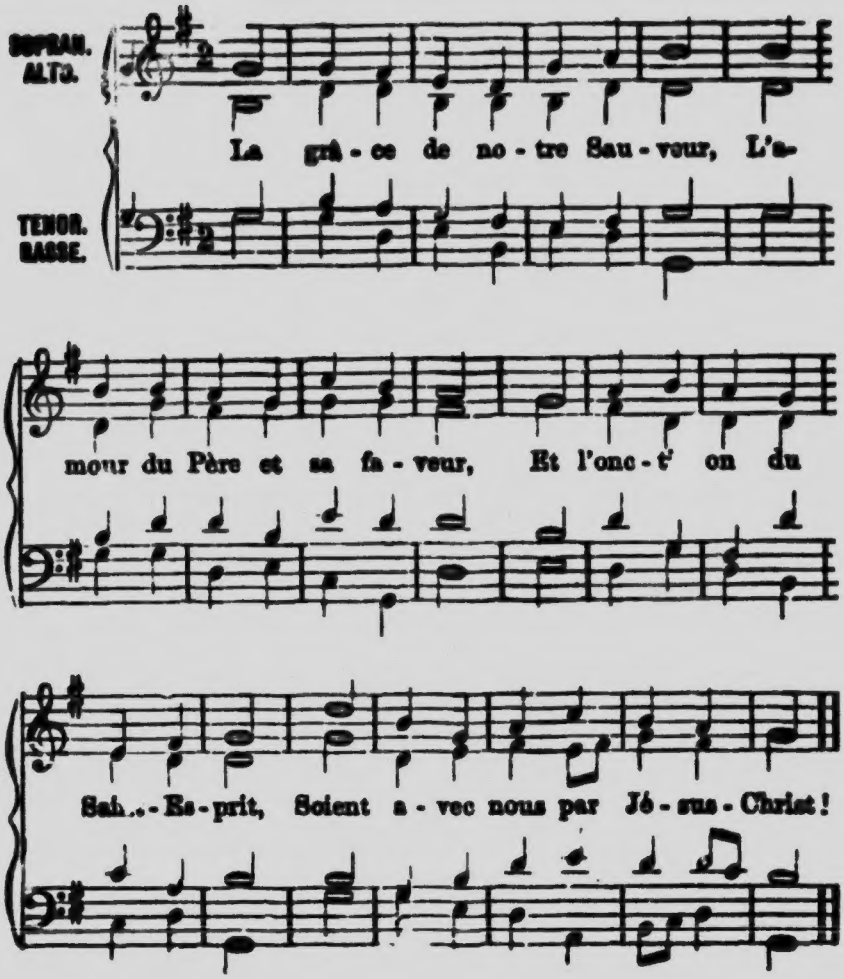

Cantique 2.

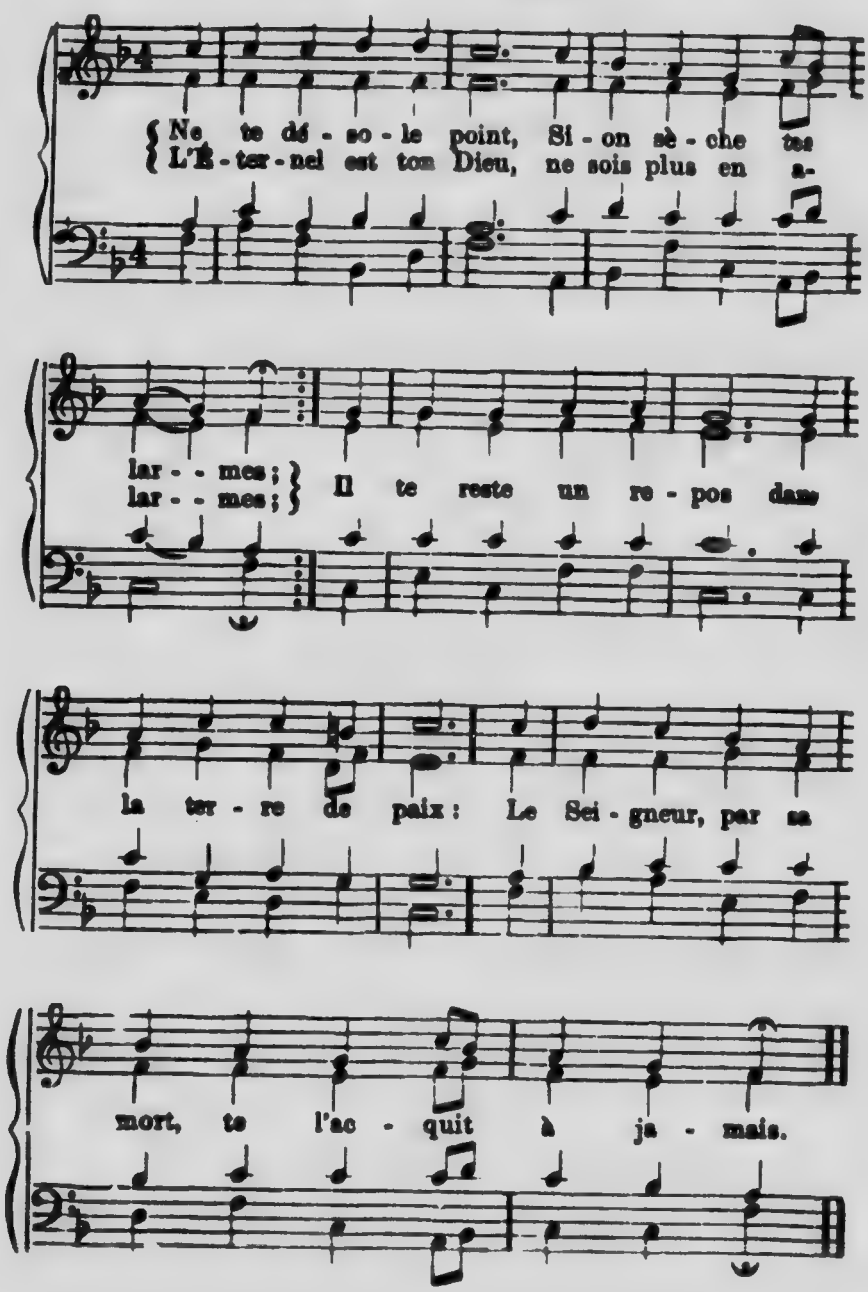
Ne te dé - so - le point, Si - on sè - che tes
L'É - ter - nel est ton Dieu, ne sois plus en a-
lar - - mes;
lar - - mes;
Il te reste un re - pos dans
la ter - re de paix: Le Sei - gneur, par sa
mort, te l'ac - quit à ja - mais.

2. L'Éternel l'a promis, au sein de tes ruines
La vigne et l'olivier étendront leurs racines ;
Tout sera relevé, comme dans tes beaux jours,
Les murs de tes cités, tes remparts et tes tours.

3. Il vient, il vient, le jour, où tes gardes fidèles
Sur les monts d'Éphraïm crieront aux rebelles :
' Retournez en Sion, l'Éternel votre Dieu
' Vous rappelle ; venez, et montons au saint lieu ! '

4. Les temps sont accomplis, ô Sion désolée !
Par ton Dieu tout-puissant tu seras consolée :
Il vient pour rassembler tes enfants bienheureux,
Bientôt tu les verras réunis sous tes yeux.

5. Tes tribus en tous lieux errantes et captives,
Parmi les nations sont encor fugitives ;
Mais dans peu le Seigneur, par des sentiers nouveaux,
Les fera parvenir aux torrents de ses eaux.

6. Les peuples connaîtront que l'Éternel lui-même
A délivré Jacob par son pouvoir suprême.
Oui, Sion, ton Dieu règne, et tous tes ennemis
Dans peu de jours seront confondus et soumis.

Cantique 3.

1. Jésus ! sois mon espoir ; Jésus, sois ma sagesse ;
Jésus ! sois mon bonheur ; Jésus, sois ma richesse ;
Jésus ! sois mon rocher, mon sûr appui, mon Roi ;
Jésus ! sois mon savoir, mon seul Maître et ma Loi

2. Jésus ! sois mon désir, ma force et ma victoire ;
Jésus ! sois mon amour, mon trésor et ma gloire ;
Jésus ! sois mon sentier ; Jésus ! règle mes pas ;
Jésus ! sois moi Jésus au jour de mon trépas.

Cantique 4.

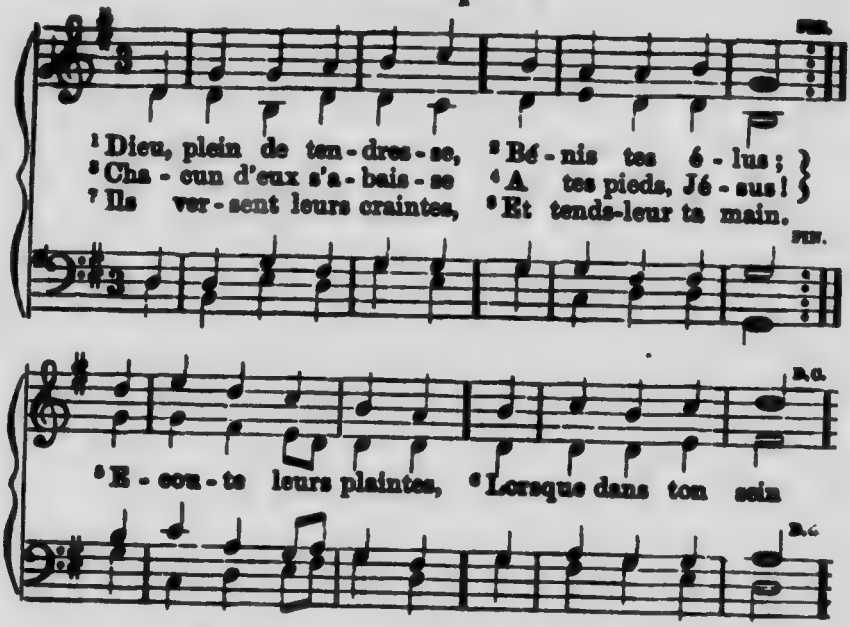

2.

Oh ! que de misères
Naissent sous nos pas !
Que d'heures amères !
Quels rudes combats !
A ta mort sanglante
Nous avons recours ;
Notre unique attente
Est dans ton secours.

3.

Montre-nous ta face ;
Ouvre-nous ton cœur ;
Comble-nous de grâce,
Tendre et bon Sauveur !
Ta main paternelle
Est notre soutien ;
Ton Esprit fidèle
Notre sûr gardien.

Cantique 5.

1.

Maître débonnaire,
Qui portas mes maux !
Je suis ton salaire
Pour tous tes travaux ;
Je suis misérable,
Mais je suis à toi :
Ta grâce ineffable
A tout fait pour moi.

2.

Garde en ta clémence
Mon âme à jamais,
Dans la jouissance
De ta douce paix ;

Soutiens ma faiblesse,
Guéris ma langueur,
Et te tiens sans cesse
Bien près de mon cœur.

Cantique 6. (Air 2.)

1. Célébrons par nos chants le Rédempteur du monde ;
Adorons du Sauveur l'humilité profonde :
Il porte nos péchés sur un infâme bois,
Et pour notre salut expire sur la croix.

2. Par sa mort nous avons une vie immortelle ;
Son opprobre est le prix d'une gloire éternelle ;
Il nous rend par ses maux bienheureux à jamais,
Et sa croix nous obtient le salut et la paix.

3. Chrétiens ! ne craignons plus ni Satan ni le monde :
Jésus en triompha, son pouvoir nous seconde ;
Par lui nous les verrons confondus et soumis ;
Son bras nous rend vainqueurs de tous nos ennemis.

4. Qui nous condamnera, quand Jésus pour nous plaide,
Quand, pour nous, devant Dieu, son mérite intercède ?
Qui pourra nous priver de l'immortalité ?
Pour nous Jésus est mort, pour nous, ressuscité.

5. Qui nous séparera de l'amour de son Père ?
Le présent, l'avenir, les grandeurs, la misère ?
Non, nous ne craignons plus ni douleurs, ni péril,
Ni la vie ou la mort, l'indigence ou l'exil.

6. Je veux vivre en la foi du Fils de Dieu, qui m'aime
Pour toi, Seigneur Jésus ! je renonce à moi-même ;
Je ne désire plus de vivre que pour toi,
Charitable Sauveur, qui t'es donné pour moi !

Cantique 7.

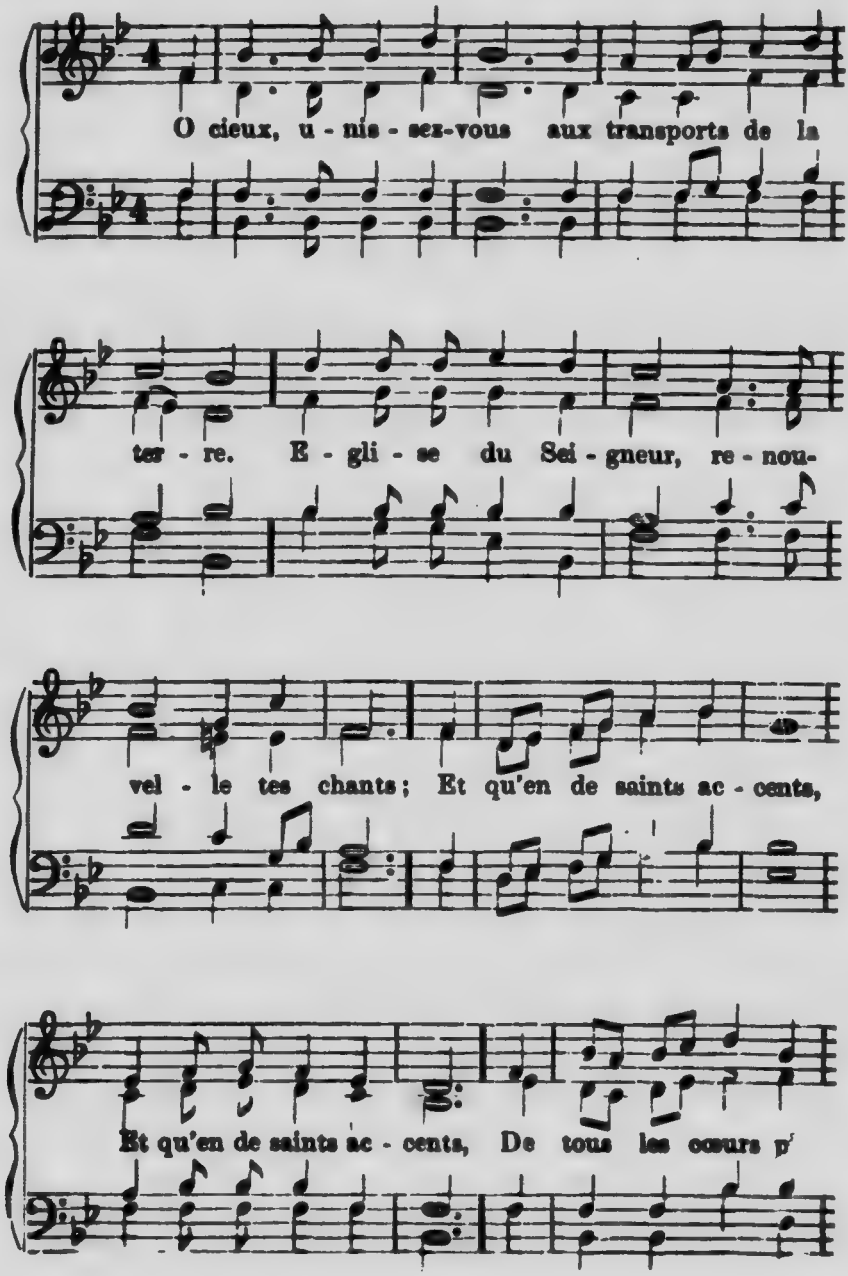
O cieux, u - nis - sez-vous aux transports de la
ter - re. E - gli - se du Sei - gneur, re - nou-
vel - le tes chants; Et qu'en de saints ac - cents,
Et qu'en de saints ac - cents, De tous les cœurs p'

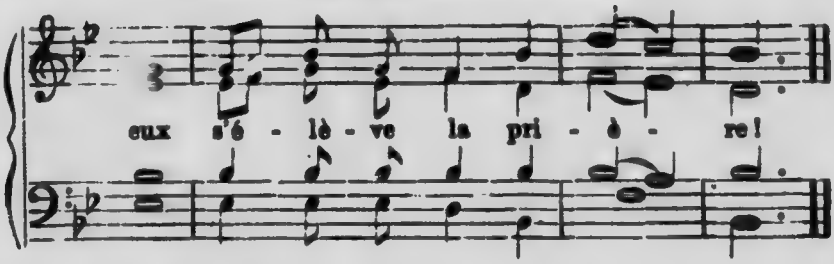

2. Jésus vient de monter au séjour de la gloire.
Ses travaux sont finis : son peuple est racheté ;
Et, ceint de majesté, (*bis.*)
Il entre aux lieux très-hauts avec cri de victoire.

3. A la droite de Dieu sa place est préparée.
Là notre humanité s'assied avec pouvoir.
Oh ! qui peut concevoir (*bis.*)
Que de cette grandeur elle soit honorée !

4. Tu règnes, ô Jésus, dans la toute-puissance.
Sur le monde vaincu ton sceptre est souverain.
L'empire est dans ta main ; (*bis.*)
Et tu remplis les cieux de ta magnificence.

5. En toi, Fils du Très-Haut, réside notre vie.
On ne voit point encor ce qu'un jour nous serons ;
Mais quand nous te verrons (*bis.*)
Tu nous revêtiras d'une gloire infinie.

6. Tournons donc nos pensers vers la sainte demeure
Où Jésus est assis à la droite de Dieu.
Traversons ce bas lieu, (*bis.*)
Pleins du vivant espoir d'une cité meilleure !

Cantique 8.

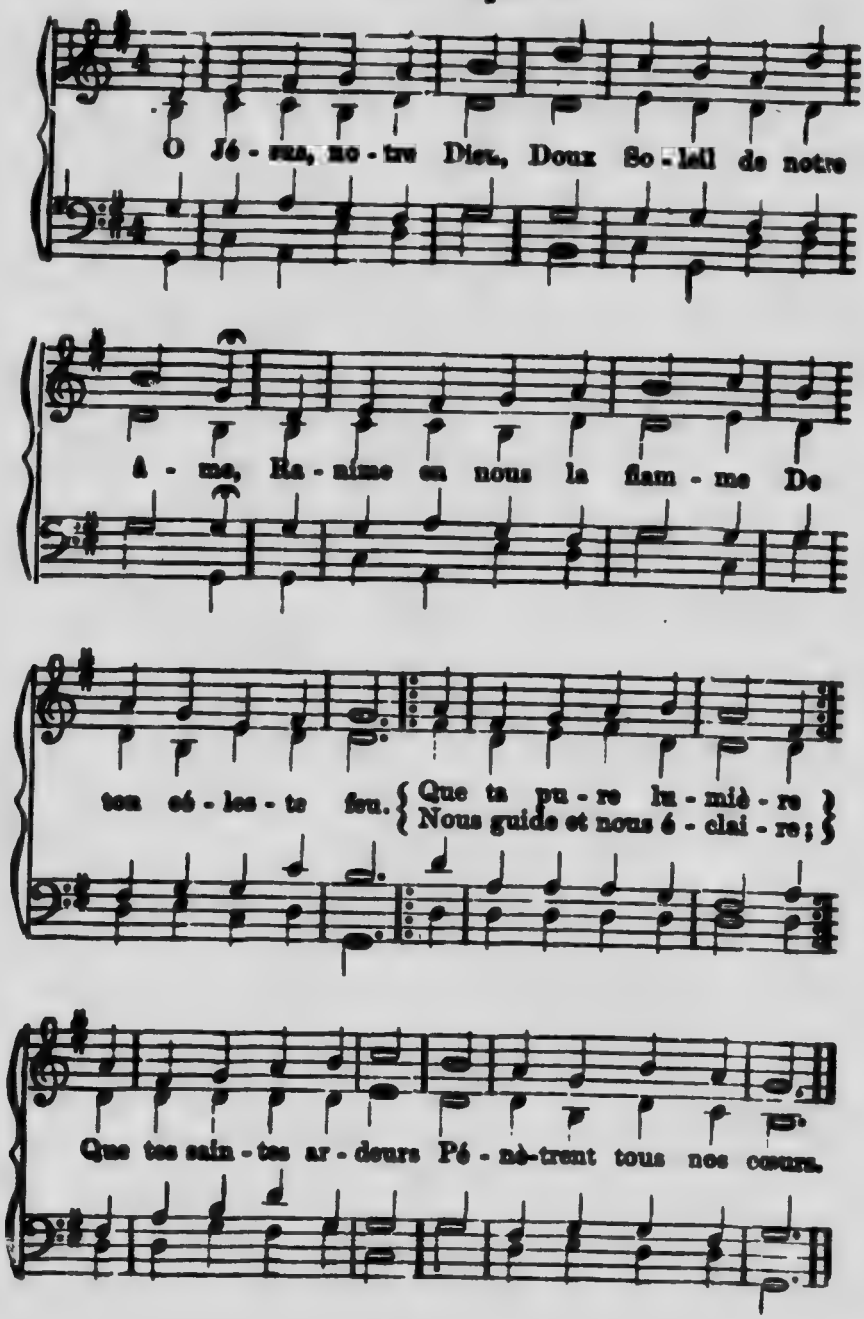
O Jé - sus, no - tre Dieu, Doux So - leil de notre
â - me, Ra - nime en nous la flam - me De
ton cé - les - te feu. { Que ta pu - re lu - miè - re
Nous guide et nous é - clai - re; }
Que tes sain - tes ar - deurs Pé - nè-trent tous nos cœurs.

2. Viens te donner à nous,
Seigneur, vrai pain de vie !
Qu'à toi l'Esprit nous lie
Par les nœuds les plus doux.
Qu'en toi sanctifiée,
Notre âme rachetée,
Soit toute à toi, Jésus,
Et ne te quitte plus.

Cantique 9. (AIR 7 OU 155.)

1. Nous sommes à Jésus, notre Dieu, notre Frère.
Du monde, par son nom, il nous a séparés :
Soyons donc consacrés, (*bis.*)
D'un cœur droit et loyal, à ce Roi débonnaire.

2. Chargeant sur nous la croix et son ignominie,
Comme des voyageurs traversons ces bas lieux ;
Et marchons vers les cieux (*bis.*)
En menant des élus l'heureuse et sainte vie.

3. Si le monde nous hait, s'il s'irrite et blasphème,
Si par lui durement nous sommes repoussés,
Ah ! pour nous c'est assez (*bis.*)
De porter un fardeau que Christ porta lui-même.

4. C'est là le seul sentier qui monte vers la gloire,
Vers la gloire de Dieu, vers son parfait repos.
Que sont d'ailleurs ces maux (*bis.*)
Sur lesquels son Esprit nous donne la victoire !

5. Soyons donc affermis, et soutenons sans crainte
Le combat de la Foi ; gardons le bon dépôt.
Notre Roi vient bientôt : (*bis.*)
Il va nous recevoir dans sa demeure sainte.

Cantique 10.

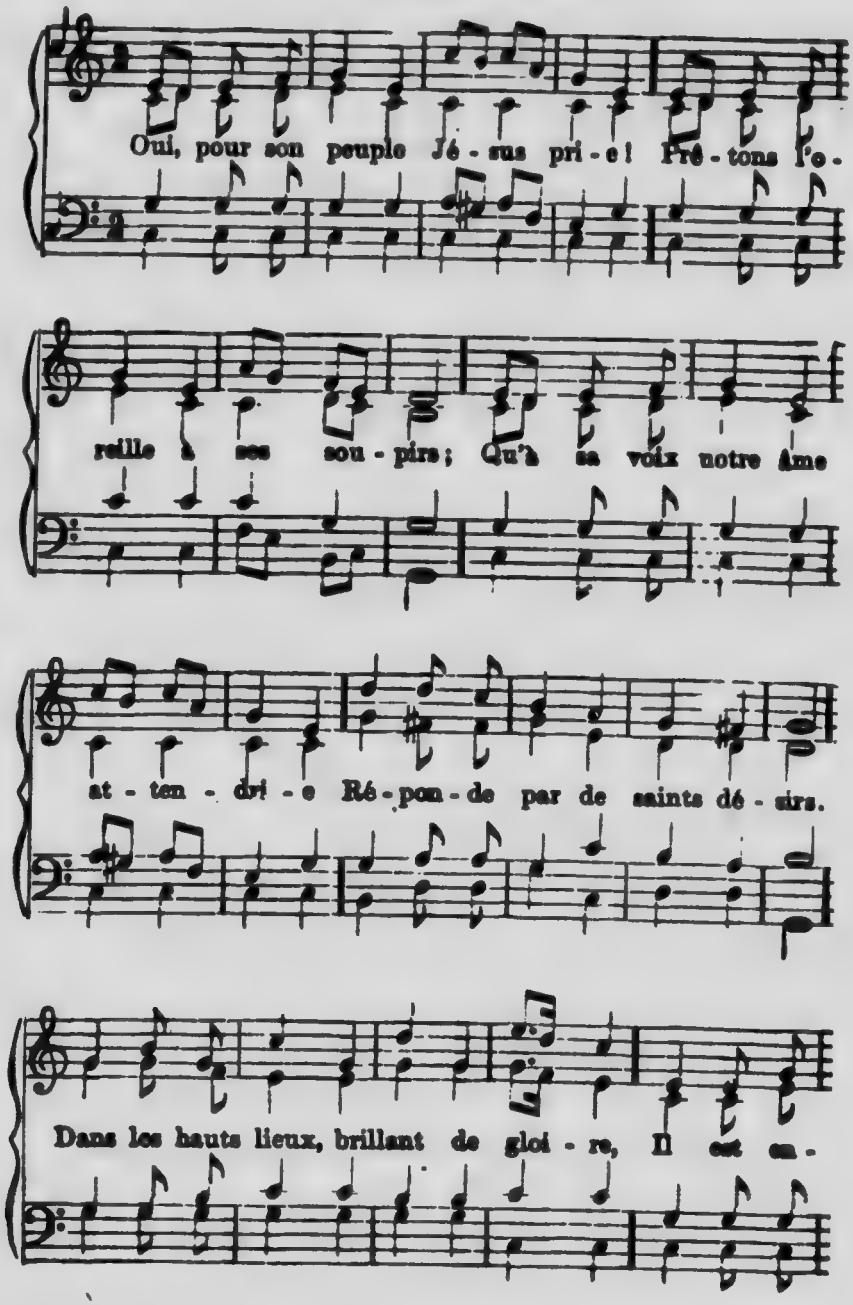
Oui, pour son peuple Jé - sus pri - e! Prê - tons l'o -
reille à ses sou - pirs; Qu'à sa voix notre âme
at - ten - dri - e Ré - pon - de par de saints dé - sirs.
Dans les hauts lieux, brillant de gloi - re, Il est en -

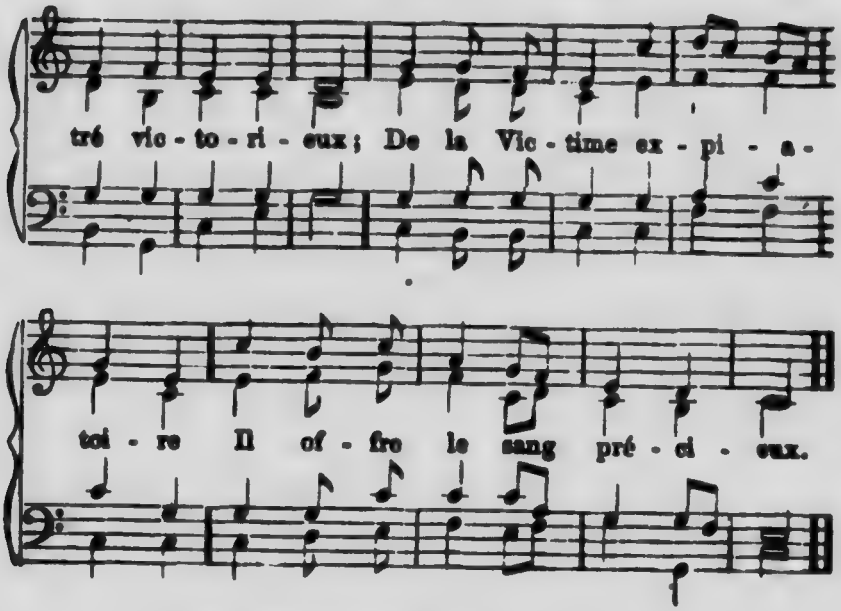

2. Oui, pour mon âme Jésus prie !
Et sa requête jusqu'à moi
Descend comme un fleuve de vie
Où s'abreuve ma sainte foi.
Du racheté doux privilége !
Je trouve au ciel un sûr garant
Toujours debout devant le siége
De l'Éternel, le Dieu vivant.

3. Oui, pour nos âmes Jésus prie !
Dans cet instant, ô charité !
Il plaide, il intercède, il crie
Pour nous, qui l'avons contristé !
A son enfant, auprès du Père,
Son cœur obtient un doux pardon ;
Et pour l'aider dans sa misère,
Sa voix réclame un nouveau don.

4. Oui, pour son peuple Jésus prie !
Bien-aimés, sans crainte approchez.

Il avance sa main meurtrie
Entre le ciel et vos péchés.
Oh, quel amour il nous témoigne !
Pour nous son œil jamais ne dort ;
Qu'à sa requête aussi se joigne
De notre amour le saint transport.

5. Oui, pour l'Église Jésus prie !
Satan, le monde, vainement
Contre nous liguent leur furie ;
Jésus combat fidèlement !
Du mépris, de l'ignominie,
Ne craignons pas le vain amas ;
Que nous importe ? Jésus prie !
La paix du cœur survient d'en haut.

6. Oui, pour les tiens, Jésus, tu prias !
Qu'il nous est doux de le savoir !
Ainsi, Seigneur, tu nous convies
A mettre en toi tout notre espoir.
Sous le parfum de ta prière,
Fais-nous marcher, remplis d'ardeur ;
Pour te bénir, notre âme entière
S'élève à toi, puissant Sauveur !

Cantique 11. (Air 10 ou 463.)

1. Sous ton voile d'ignominie,
Sous ta couronne de douleur,
N'attends pas que je te renie,
Chef auguste de mon Sauveur !
Mon œil, sous le sanglant nuage
Qui me dérobe ta beauté,
A retrouvé de ton visage
L'ineffaçable majesté.

2. Jamais, dans la sainte lumière,
Jamais, dans le repos du ciel,
D'un plus céleste caractère
Ne brilla ton front immortel :
Au séjour de la beauté même,
Jamais ta beauté n'a jeté
Tant de rayons qu'au jour suprême
Où tu gravis sur Golgotha.

3. Vous qui d'extase et de prière
Remplissez vos jours infinis,
Adorant le Fils dans le Père,
Aimant le Père dans le Fils,
Anges ! au palais de la gloire,
Vous semblait-il plus radieux
Que sur ce bois expiatoire
Et sous la colère des cieux ?

4. Son supplice aujourd'hui consomme
Cette grandeur née au saint lieu,
Et l'opprobre du Fils de l'homme
Est la gloire du Fils de Dieu.
"Je suis amour," a dit le Père ;
Et quittant le divin séjour,
Jésus-Christ vient dire à la terre :
"Je suis son Fils, je suis amour."

5. Il est amour, il est Dieu même,
Le Dieu par qui Dieu nous bénit,
Le Dieu qu'on voit, le Dieu qu'on aime,
Dieu par qui l'homme à Dieu s'unit.
Où donc est la gloire sublime
Plutôt qu'en ce terrible lieu
Où mon Dieu se fait ma victime,
Où je trouve un frère en mon Dieu ?

6. L'amour est la grandeur suprême,
L'amour est la gloire du ciel,
L'amour est le vrai diadème
Du Très-Haut et d'Emmanuel.
Loin de moi, vision grossière
De grandeur et de dignité !
Comme au ciel, il n'est sur la terre
Rien de grand que la charité.

7. Amour céleste, je t'adore !
Qui peut sonder ta profondeur ?
Mais mon cœur est si tiède encore !
Viens remplir, viens changer mon cœur
Clarté, joie et gloire de l'âme,
Paradis qu'on porte en tout lieu !
Viens, dans ce cœur qui te réclame,
Fleurir sous le regard de Dieu !

8. Que sur tes yeux, ô divin Frère !
Mes yeux attachés nuit et jour,
Y boivent la douce lumière,
La douce flamme de l'amour !
Mêle ta vie avec ma vie,
Verse tout ton cœur dans mon cœur
Détruis dans mon âme ravie
Tout désir d'un autre bonheur !

Cantique 12.

1. Sur ton Église universelle,
Objet constant de ton amour,
Oh ! que ta grâce paternelle,
Seigneur, se montre chaque jour
Tes enfants, avec confiance,
Partout fléchissent les genoux ;
Tu rempliras notre espérance,
Tu seras au milieu de nous.

2. Des promesses de ta Parole
Veuille, ô Seigneur, te souvenir ;
Que ton Esprit saint nous console
Et nous apprenne à te bénir.
Ouvre nos yeux à ta lumière,
Fléchis et règle notre cœur,
Et que ton Église en prière
S'égaie en toi, puissant Sauveur !

3. Que l'Évangile se répande
De l'aurore jusqu'au couchant ;
Que de tous côtés l'on entende
Le même cri, le même chant.
Que les peuples les plus sauvages
Viennent se ranger sous la croix,
Et que tous rendent leurs hommages
A l'invincible Roi des rois.

Cantique 13. (Air 10 ou 469.)

1. Oh ! qui soutiendra ma faiblesse
Dans l'épreuve et dans le danger ?
Et qui pourra dans la détresse
Me secourir, me diriger ?
Qui me donnera, dans la vie,
Paix, repos, lumière et bonheur ?...
C'est l'ami divin que je prie,
C'est toi, Jésus, toi, mon Sauveur !

2. Dieu, dont la douce voix m'appelle !
Dieu, qui m'achetas à grand prix !
Selon ta promesse fidèle,
Éclaire et garde ta brebis.
Donne-moi ta sainte assistance ;
Dans tes sentiers guide mes pas ;
On repose avec assurance,
Emmanuel, entre tes bras !

Cantique 14.

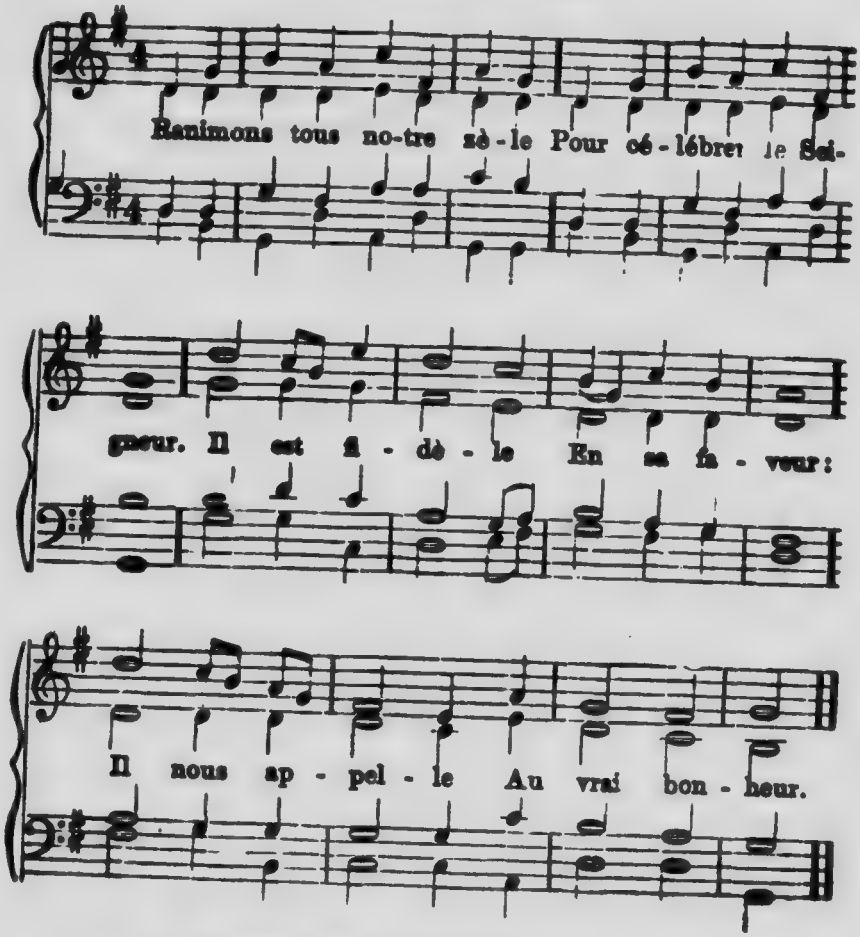

2. Vivons pour lui sur la terre;
Soyons vainqueurs par la foi;
De l'Adversaire Laissons la loi,
Pour ne complaire Qu'à notre Roi.

3. Que nuit et jour notre hommage
Monte vers toi, Dieu-Sauveur!
Viens, encourage Notre ferveur,
Et nous dégage De toute erreur.

4.

Seigneur Jésus ! ton Eglise
Met en toi seul son espoir.
Tu l'as conquise
Par ton pouvoir ;
Tiens-la soumise
A son devoir.

Cantique 15. (Air 154.)

1.

Heureux celui qui n'aspire
Qu'à suivre en paix le Seigneur !
Jésus l'attire
Avec douceur,
Et tout conspire
A son bonheur.

2.

Le bon Berger qui l'appelle,
De ses péchés l'affranchit.
Toujours fidèle,
Il l'affermit ;
D'un nouveau zèle
Il l'enrichit.

3.

Ton bras, Seigneur, le protége :
Il trouve en toi son appui.
Satan l'assiége ;
Mais devant lui
Tombe tout piége ....
Ta face a lui !

4.

En moi, Seigneur, fais revivre
L'Esprit de grâce et de foi.
Oui, fais-moi suivre
Ta sainte loi,
Et me délivre
De tout effroi.

Cantique 16.

1.

Sur toi, Sauveur, qui se fonde,
Peut au péché résister :
L'effort du monde
Pour le tenter,
Est comme une onde
Contre un rocher.

2.

Quelle est, ô Dieu, la puissance
D'un seul désir, d'un penchant
Sans vigilance,
Le plus vaillant
Tombe et t'offense
En un moment.

3.

Oh ! qui pourra d'un vrai zèle
Suivre, Jésus, tous tes pas !
L'âme fidèle,
Qui n'aime pas
Ce qu'on appelle
Joie ici-bas.

4.

Rends-moi ton joug plus facile,
Et dans ton sein cache-moi :
Dans cet asile,
Mû par la foi,
Mon cœur tranquille
Vivra pour toi.

5.

Qu'ainsi ma paix soit parfaite !
Sois mon rocher, ô Dieu Fort !
Dans la tempête
Deviens mon port,
Et ma retraite
Même en la mort.

Cantique 17.

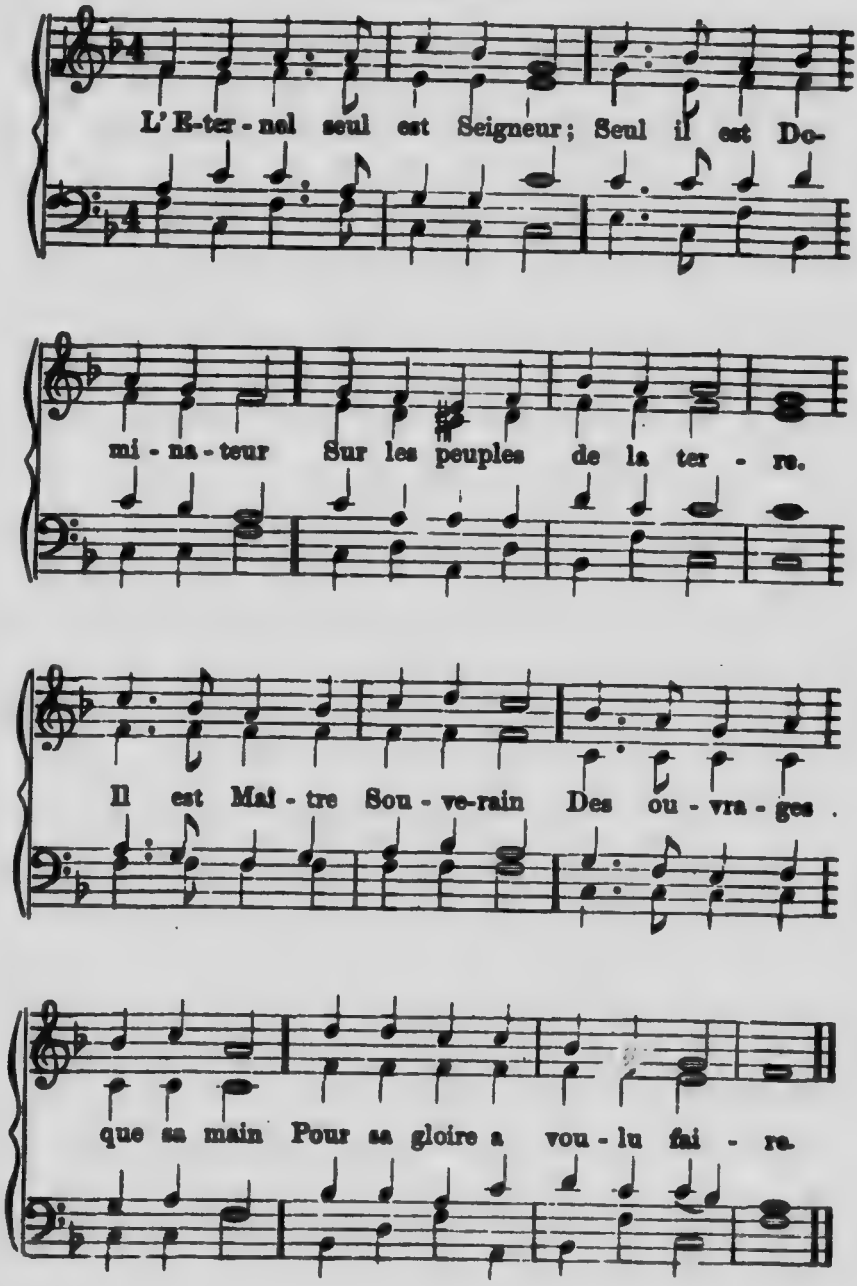
L'E-ter-nel seul est Seigneur; Seul il est Do-
mi-na-teur Sur les peuples de la ter-re.
Il est Mai-tre Sou-ve-rain Des ou-vra-ges
que sa main Pour sa gloire a vou-lu fai-re.

2.

Mais quel bienheureux mortel
Au saint mont de l'Eternel
Aura le droit de paraître ?
Et quel homme, ô puissant Roi,
Pour demeurer avec toi,
Assez juste pourrait être ?

3.

C'est l'homme seul dont le cœur
Est par ton Esprit, Seigneur,
Nettoyé de ses souillures ;
Qui, mort à l'iniquité,
T'adore en sincérité,
Et lève à toi des mains pures.

4.

Oui, cet homme recevra,
Du Seigneur qu'il cherchera,
Par la foi toute justice.
De Dieu, selon ses souhaits,
Il verra sur lui la paix
Et la lumière propice.

5.

Ouvrez-vous, célestes lieux !
Haussez-vous, portes des cieux,
Car voici le Roi de gloire !
Quel est ce Roi, ce Vainqueur ?
C'est Jésus le Rédempteur,
Qui revient de la victoire.

6.

Avec lui nous entrerons,
Avec lui nous règnerons
Dans cette gloire éternelle.
Ouvrez-vous, portes des cieux !
Tressaillez, célestes lieux,
D'une allégresse nouvelle !

Cantique 18.

1.

Gloire à toi, Père éternel,
Qui nous préparas au ciel
Un trône au-dessus des anges !
De toi descend le salut :
Qu'à toi monte un doux tribut
Et d'amour et de louanges.

2.

Gloire à toi, très-saint Agneau !
Qui, pour sauver ton Troupeau,
De l'enfer bravas les flammes.
Sur nous domine en vainqueur ·
Règne seul, ô grand Pasteur !
Règne à jamais dans nos âmes

3.

Gloire à toi, puissant Esprit !
Dont l'amour nous affranchit
D'un rude et vil esclavage.
Achève ton œuvre en nous :
A notre céleste Epoux
Unis nos cœurs sans partage.

4.

Oui, trois fois saint Jehova !
A toi gloire, Alléluia !
Amen, amen, à toi gloire !
Jusque dans l'éternité
Nous chanterons ta bonté,
Ton grand salut, ta victoire

Cantique 19.

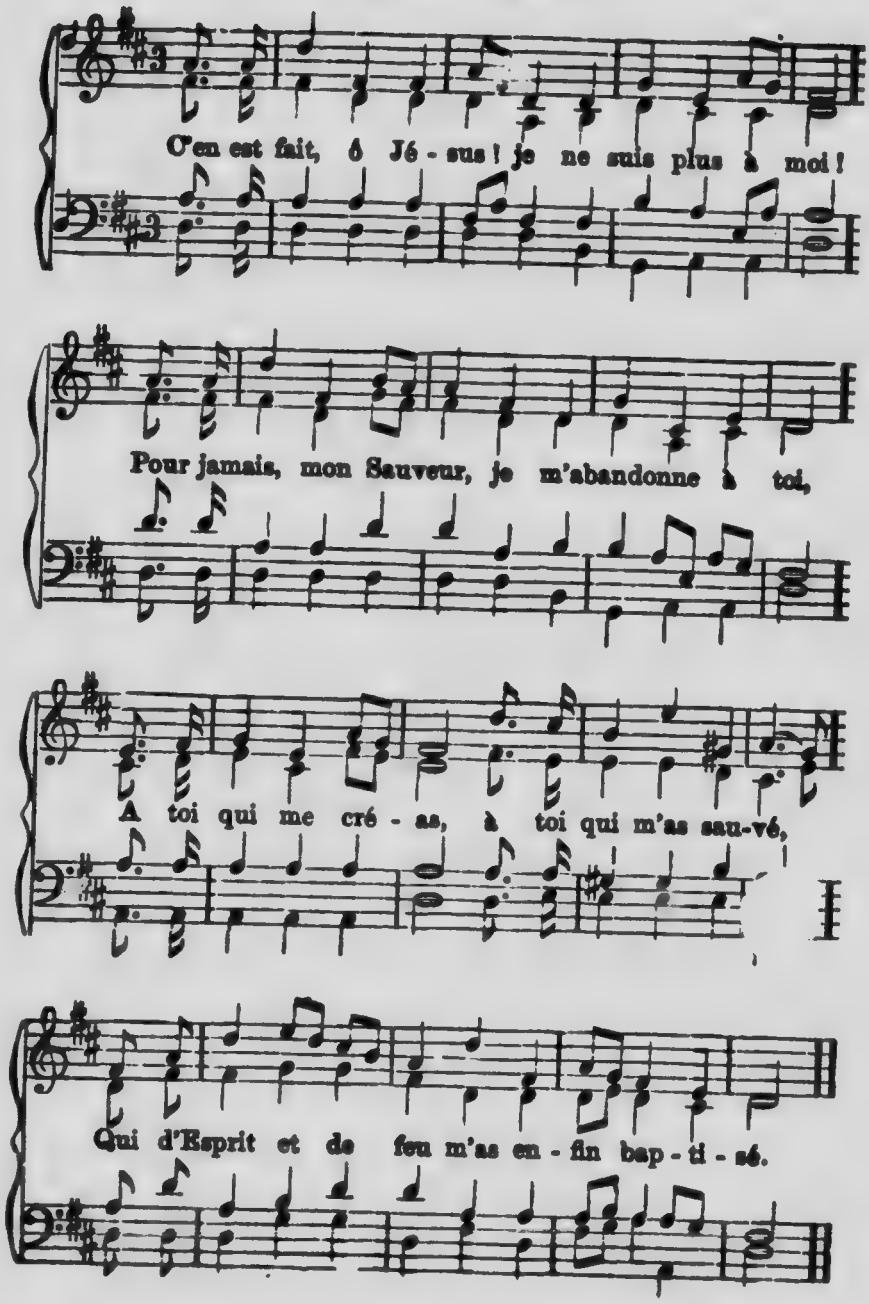
C'en est fait, ô Jé - sus ! je ne suis plus à moi !
Pour jamais, mon Sauveur, je m'abandonne à toi,
A toi qui me cré - as, à toi qui m'as sau-vé,
Qui d'Esprit et de feu m'as en - fin bap - ti - sé.

2. C'en est fait ! c'en est fait ! ma liberté n'est plus !
Je l'ai posée enfin sous les pieds de Jésus.
Hélas ! ma liberté . . . . C'était un joug pesant,
Un joug que je traînais sous les coups de Satan.

3. C'en est fait ! du péché j'ai reconnu l'erreur ;
Je vois sa vanité, je vois son faux bonheur.
Ah ! trop longtemps sur moi le mensonge a régné,
Ah ! trop longtemps mon cœur sous ses lois a saigné.

4. C'en est fait ! monde vain, ta perfide douceur
Ne pourra désormais plus égarer mon cœur :
J'ai trouvé maintenant l'objet de mon amour,
Et veux n'aimer que lui jusqu'à mon dernier jour.

5. Oui, c'en est fait, Seigneur ! je m'attache à tes pas,
Et je repose en paix sur ton cœur, dans tes bras.
Sur toi, mon Rédempteur, sur toi portent mes yeux ;
Et dans les tiens je puise un avant-goût des cieux.

6. C'en est fait ! je me rends à mon céleste Époux ;
Avec des pleurs amers je tombe à ses genoux :
Je résistai longtemps . . . ah ! j'en ai vu les fruits !
Mais pour jamais, Jésus, à présent je te suis.

7. C'en est fait ! j'ai trouvé mon véritable Ami,
J'ai trouvé de ma paix l'inébranlable appui :
O Dieu, mon seul trésor, ma richesse, mon bien,
Ma lumière et ma vie ! à jamais je suis tien !

8. Oui, c'en est fait, Seigneur ! ton pauvre et faible enfant
S'abat devant ton trône, et t'adore en t'aimant.
Maintiens-le dans ta grâce, et fais-lui la faveur
De garder à jamais pour toi seul tout son cœur.

Cantique 20.

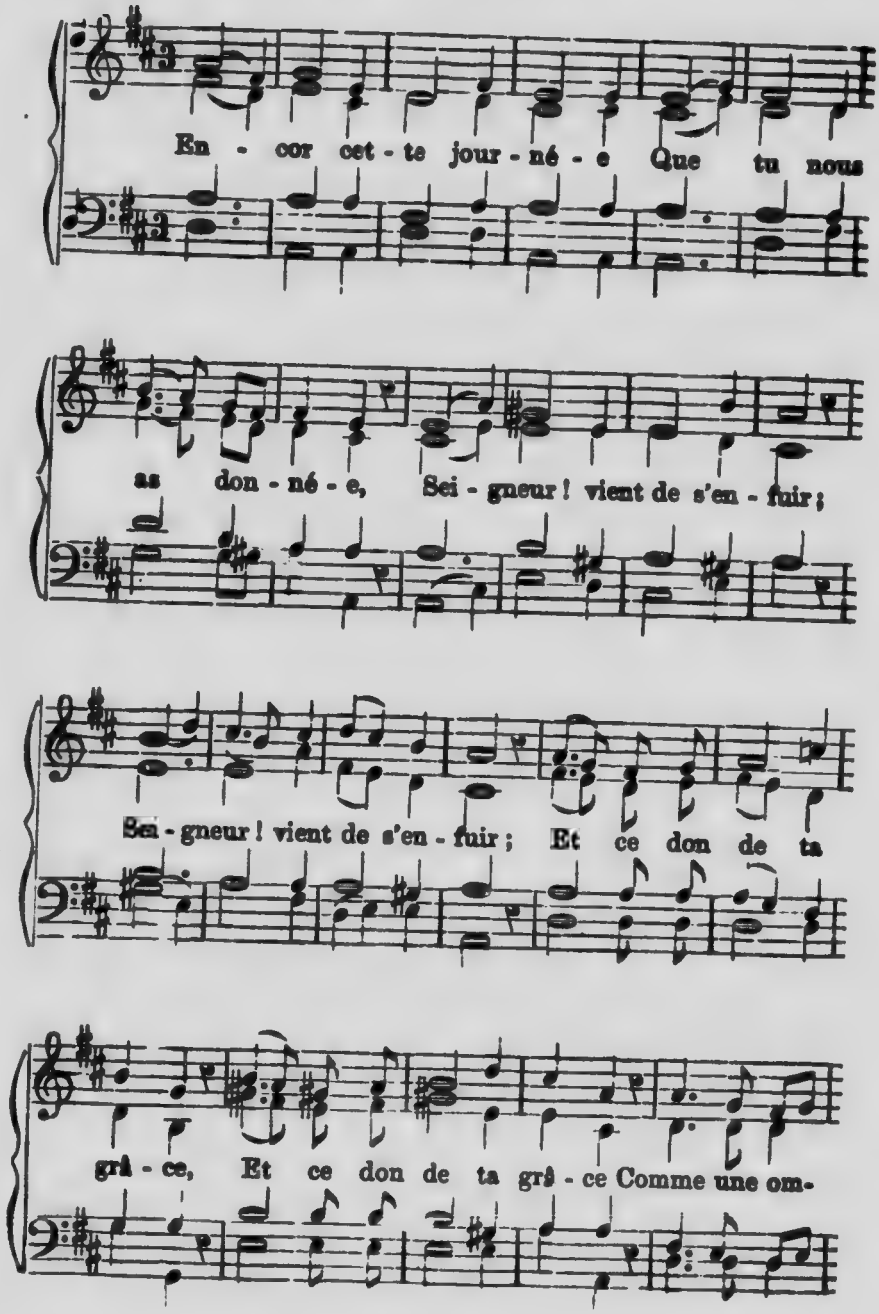
En - cor cet - te jour - né - e Que tu nous
as don - né - e, Sei - gneur ! vient de s'en - fuir ;
Sei - gneur ! vient de s'en - fuir ; Et ce don de ta
grâ - ce, Et ce don de ta grâ - ce Comme une om-

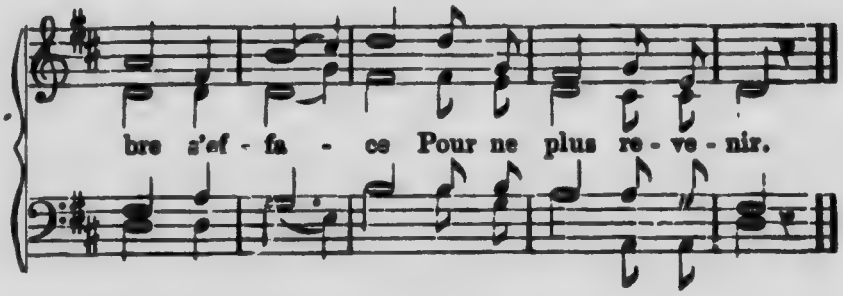

2.

De ce temps de clémence,
Que ta bonté dispense
Pour nous conduire à toi, (*bis.*)
Mon âme pécheresse (*bis.*)
Abuse, hélas ! sans cesse,
En transgressant ta loi.

3.

Mais Christ, notre justice,
A, par son sacrifice,
Acquis notre pardon. (*bis.*)
O Seigneur ! Roi de gloire ! (*b.*)
Accorde-moi de croire
Et de vaincre en ton Nom.

4.

Le temps fuit et m'entraîne,
Et bientôt il ramène,
Seigneur ! un jour nouveau. (*b.*)
Quelques soleils encore, (*bis.*)
Et la nouvelle aurore
Luira sur mon tombeau

5.

Demain si ta lumière
Vient rouvrir ma paupière,
Pendant ce nouveau jour (*bis.*)
Réveille aussi mon âme ; (*bis.*)
Que ton Esprit l'enflamme
Pour toi d'un saint amour.

6.

Fais que mon cœur de pierre,
Détaché de la terre,
Soupire après les cieux. (*bis.*)
O Christ ! qu'en ta présence (*b.*)
Je marche en assurance,
Par toi, victorieux.

7.

Des vrais biens seule Source !
Qu'en achevant ma course,
Je m'endorme en ta paix ; (*bis.*)
Et qu'aux saintes phalanges, (*b.*)
Pour chanter tes louanges,
Je m'unisse à jamais.

Cantique 21.

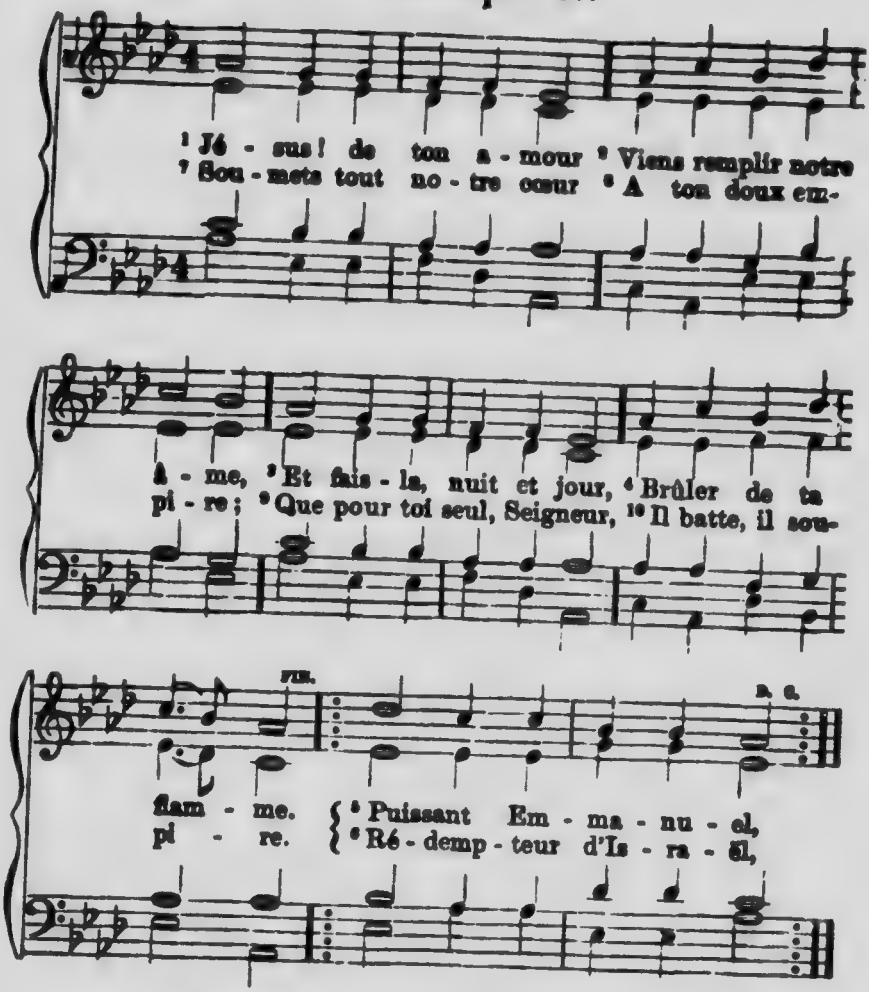

2.

Tu nourris ton troupeau
Des biens de ta grâce.
Sur nous tu mis ton sceau.
Nous verrons ta face.
Suprême et bon Berger
Qui ne saurais changer,
Soumets, etc.

3.

Verse en nous de l'Esprit
La pleine lumière,
Pour t'aimer, Jésus-Christ,
Et servir ton Père.
Étoile du matin,
Guide du pélerin,
Soumets, etc.

4.

"Voici, je vais venir:"
Dit ta voix chérie.
Amen, viens nous bénir,
Prince de la vie!
Dieu fort d'éternité,
Règne en ta majesté!
Et que tout notre cœur,
Sous ton doux empire,
Pour toi seul, bon Sauveur,
Et batte et soupire.

5.

Rallume dès ce jour,
Jésus, dans notre âme,
De ton puissant amour
L'immortelle flamme.
Toi, notre Emmanuel,
Grand Pasteur d'Israël,
Range enfin notre cœur
Sous ton doux empire;
Que pour toi seul, Seigneur,
Il batte, il soupire.

Cantique 22.

1.

Pour sauver des méchants,
Le Prince de vie
S'abreuva de tourments
Et d'ignominie.
Gloire à toi, Jésus-Christ!
Par ton puissant Esprit,
Soumets tout notre cœur.
Il est ton salaire;
Tu l'acquis, cher Sauveur!
Sur le mont Calvaire.

2.

Ton douloureux trépas
Abolit mon crime.
Sous mes pieds tu formas
L'éternel abîme.
Gloire à toi, Jésus-Christ!
Par ton puissant Esprit
Possède tout mon cœur;
Il est, etc.

3.

Jésus! pour m'enrichir
Du ciel, de toi-même,
Tu daignas t'appauvrir,
Toi, le Dieu suprême!
Gloire à toi, Jésus-Christ!
Par ton puissant Esprit
Règle et fléchis mon cœur:
Il est ton salaire;
Tu l'acquis, cher Sauveur!
Sur le mont Calvaire.

4

Des biens de ton amour,
Pasteur adorable!
Devant moi chaque jour
Tu couvres ta table.
Gloire à toi, Jésus-Christ!
Par ton puissant Esprit
Règne sur tout mon cœur;
Il est, etc.

5.

Tu veux être à jamais,
Mon Dieu, mon partage,
Mon asile et ma paix,
Mon sûr héritage.
Gloire à toi, Jésus-Christ !
Par ton puissant Esprit
Maîtrise enfin mon cœur ;
Il est ton salaire ;
Tu l'acquis, cher Sauveur !
Sur le mont Calvaire.

6.

Jusqu'en éternité
Je dirai ta gloire,
Ta grande charité,
Ta sainte victoire.
Gloire à toi, Jésus-Christ !
Gloire au Père, à l'Esprit !
Dieu fort ! prends tout mon cœur ;
Il est ton salaire :
Oui, tu l'acquis, Seigneur !
Sur le mont Calvaire.

Cantique 23.

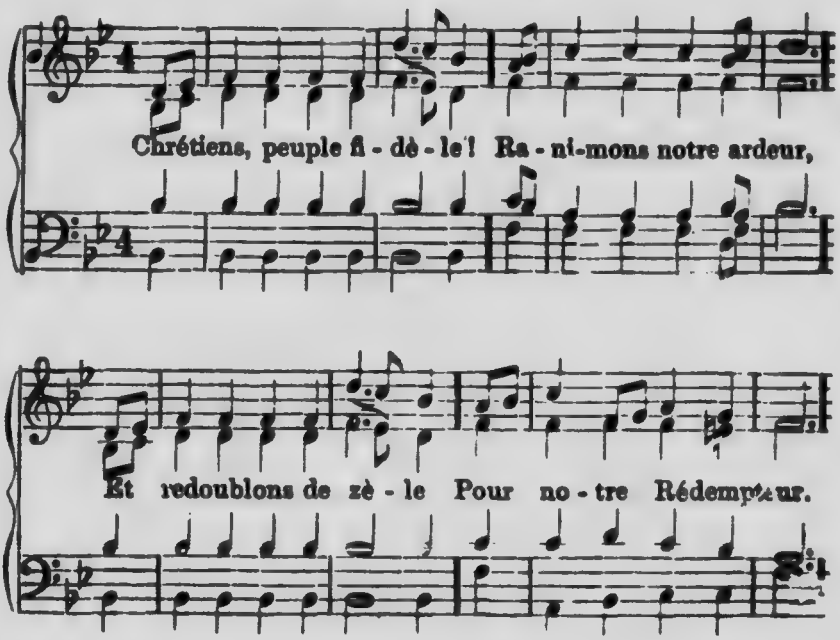

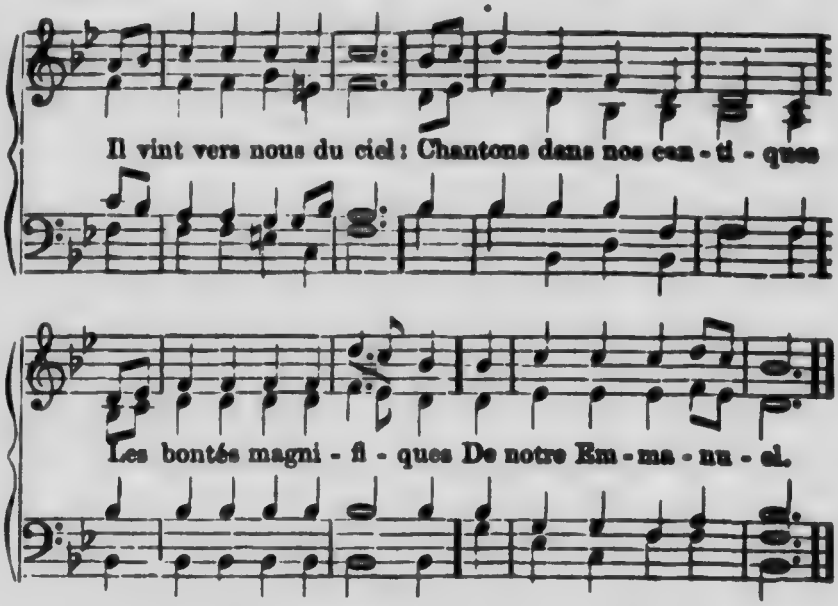

2.

Vous, âmes affligées,
Accourez à ce Roi :
Vous serez soulagées,
L'invoquant avec foi.
Jésus-Christ de son bras
Protége ceux q... aime ;
Son cœur, toujours le même,
Ne les délaisse pas.

3.

Jésus est notre Frère ;
Implorons son secours,
Au fort de la misère,
Qu'il soit notre recours.
Ses charitables soins
Défendent notre vie ;
Sa puissance infinie
Pourvoit à nos besoins.

4.

Ce Bien-aimé du Père
Détourne les fléaux,
Dont l'ardent Adversaire
Menace ses troupeaux.
C'est notre Protecteur :
Qu'à jamais son Église,
A ses ordres soumise,
Célèbre son honneur !

Cantique 24.

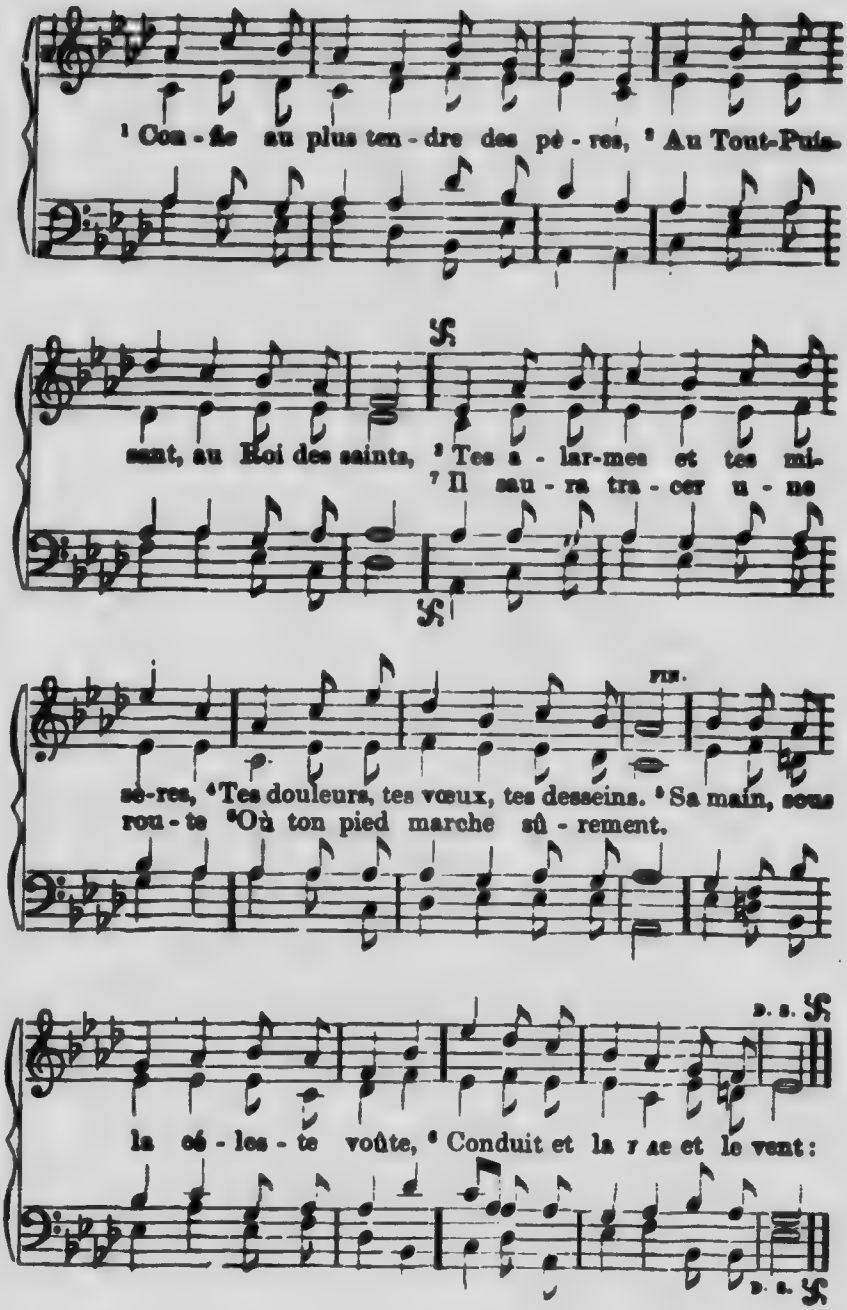
¹ Con - fie au plus ten - dre des pè - res, ² Au Tout-Puis-
sant, au Roi des saints, ³ Tes a - lar-mes et tes mi-
⁷ Il sau - ra tra - cer u - ne
FIN.
se-res, ⁴ Tes douleurs, tes vœux, tes desseins. ⁵ Sa main, sous
rou - te ⁶ Où ton pied marche sû - rement.
D. S.
la cé - les - te voûte, ⁸ Conduit et la mer et le vent:
D. S.

2. Pauvre âme ! au sein de la souffrance
Quand te mine un sombre chagrin,
A cette ancre de l'espérance
Attache fortement ta main.
La nuit qui t'environne encore,
A la voix de ton Dieu Sauveur
Bientôt fera place à l'aurore
D'un jour de joie et de bonheur.

3. Laisse agir la Toute-Sagesse ;
En ton Sauveur assure-toi.
S'il semble oublier ta détresse,
Il ne veut qu'éprouver ta foi.
Attends : demeure-lui fidèle,
Sache souffrir sans murmurer ;
Car déjà sa main paternelle
Est là qui va te délivrer

4. Écoute nos voix qui t'appellent,
Viens, ô Dieu ! guérir nos douleurs
Affermis nos pas qui chancellent,
Soutiens nos mains, taris nos pleurs
Donne-nous, ô notre bon Père !
De marcher toujours sous tes yeux.
Alors, voyageurs sur la terre,
Nous suivrons le chemin des cieux

Cantique 25

1. En toi, Seigneur, je me confie,
Et je te crains, ô Dieu puissant !
Sauveur parfait, source de vie,
N'es-tu pas aussi juste et grand ?
Parce que tu m'aimas, je t'aime ;
Tu m'as acquis, je suis à toi ;
Mais ta loi sainte, ô Dieu suprême
Confond un pécheur tel que moi !

2. Jésus, mon unique espérance,
Tu me dis : " Ne crains point, c'est moi !
J'ai payé pour ta délivrance ;
J'ai souffert, obéi pour toi."
Aurais-je peur quand Dieu m'appelle ?
Tu m'absous ; qui m'accusera ?
De ton bercail, pasteur fidèle,
Quel ennemi m'enlèvera ?

3. Non, je ne crains plus ta colère,
O Dieu ! Jésus est mon garant.
En lui tu m'aimes comme un père ;
En lui j'ai les droits d'un enfant.
Mais ta loi, ta volonté sainte,
J'ai faim, j'ai soif de l'observer.
De tes saints donne-moi la crainte ;
Car te craindre ainsi, c'est t'aimer.

4. Père, qui frappes, qui consoles,
Donne à ton enfant, dans ce jour,
Un cœur qui tremble à tes paroles,
Et qui s'égaie en ton amour.
Que l'horreur du mal soit ma crainte,
Que ta grâce soit mon bonheur,
Pour que je suive sans contrainte
Et jusqu'à la mort mon Sauveur.

Cantique 26.

1. Seigneur, écoute les requêtes
Que nous déposons à tes pieds ;
Devant toi nous courbons nos têtes,
Et nos cœurs sont humiliés.
Puissant Sauveur, ô notre Père !
Tu nous vois et tu nous entends ;
Reçois notre ardente prière,
Seigneur, exauce tes enfants.

2. Tu les vois en cette journée
Partout te présenter leurs vœux,
Terminant ainsi cette année
Qui vient de passer sous nos yeux.
Que cet accord, ô notre Père !
Montant vers toi comme un encens,
Retombe en grâces sur la terre ;
Seigneur ! exauce tes enfants !

3. Seigneur ! qu'il vienne ton beau règne
Révèle au monde tes élus ;
Que tout cœur t'adore et te craigne,
Que tout cœur s'assure en Jésus.
Tu l'as promis, ô notre Père !
Daigne l'accomplir en son temps ;
Tu l'as promis, notre âme espère ;
Seigneur ! exauce tes enfants.

4. Prends pitié de ta chère Église
Pour laquelle Jésus souffrit :
Qu'à ton joug elle soit soumise ;
Unis-la dans un même esprit.
Bénis-nous, ô notre bon Père !
Bénis tous tes membres souffrants ;
Réjouis-les dans leur misère ;
Seigneur ! exauce tes enfants.

5. Contre toi le monde s'élève ;
De l'Ennemi vois les efforts ;
De sa main fais tomber le glaive ;
Montre-toi plus fort que les forts.
Sous nos pieds, Dieu de paix ! écrase
L'esprit qui séduit les méchants.
Que l'amour de Christ les embrase ·
Seigneur ! exauce tes enfants.

6. Que ces fléaux que tu promènes
Sur tous les peuples tour à tour,
Bénis par tes mains souveraines,
Gagnent les cœurs à ton amour.
En nous affligeant, ô bon Père !
Rends-nous ainsi participants
De ta justice salutaire ;
Seigneur ! exauce tes enfants.

Cantique 27.

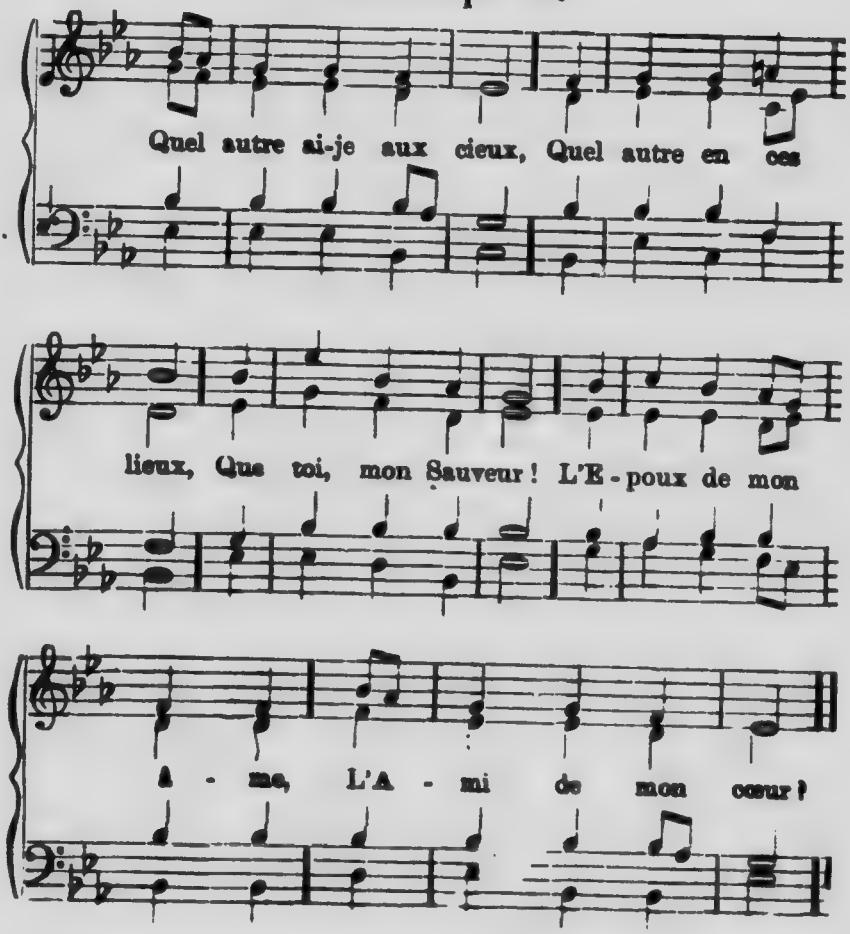

2.

Quel autre voudrait,
Quel autre pourrait,
Me voyant gémir,
Me tirer d'angoisse
Et me secourir ?

3.

En toi, Dieu-Sauveur,
J'ai la paix du cœur ;
Tu fis tout pour moi,
Et sur ta justice
Se fonde ma foi.

4.

Pour moi quel bonheur,
De savoir, Seigneur,
Comme je le sais,
Que tu m'es propice,
Que tu fis ma paix !

5.

L'éternel salut
Est le prix, le but
Vers lequel je cours ;
Jésus ! pour l'atteindre,
A toi j'ai recours.

6.

Je sais pour certain,
Qu'il n'est rien de sain,
De bon, dans mon cœur :
Je n'ai qu'indigence,
Faiblesse et langueur.

7.

Au nom de ton Oint,
Père, n'entre point
En compte avec moi ;
Que par lui je trouve
Grâce devant toi.

8.

Si, comme autrefois,
Encor je me vois
Et pauvre et pécheur,
Je verse mes peines,
Jésus, dans ton cœur.

9.

Je vis donc en paix,
Parce que je sais,
Que même en la mort,
Christ est ma retraite,
Mon appui, mon fort.

Cantique 28.

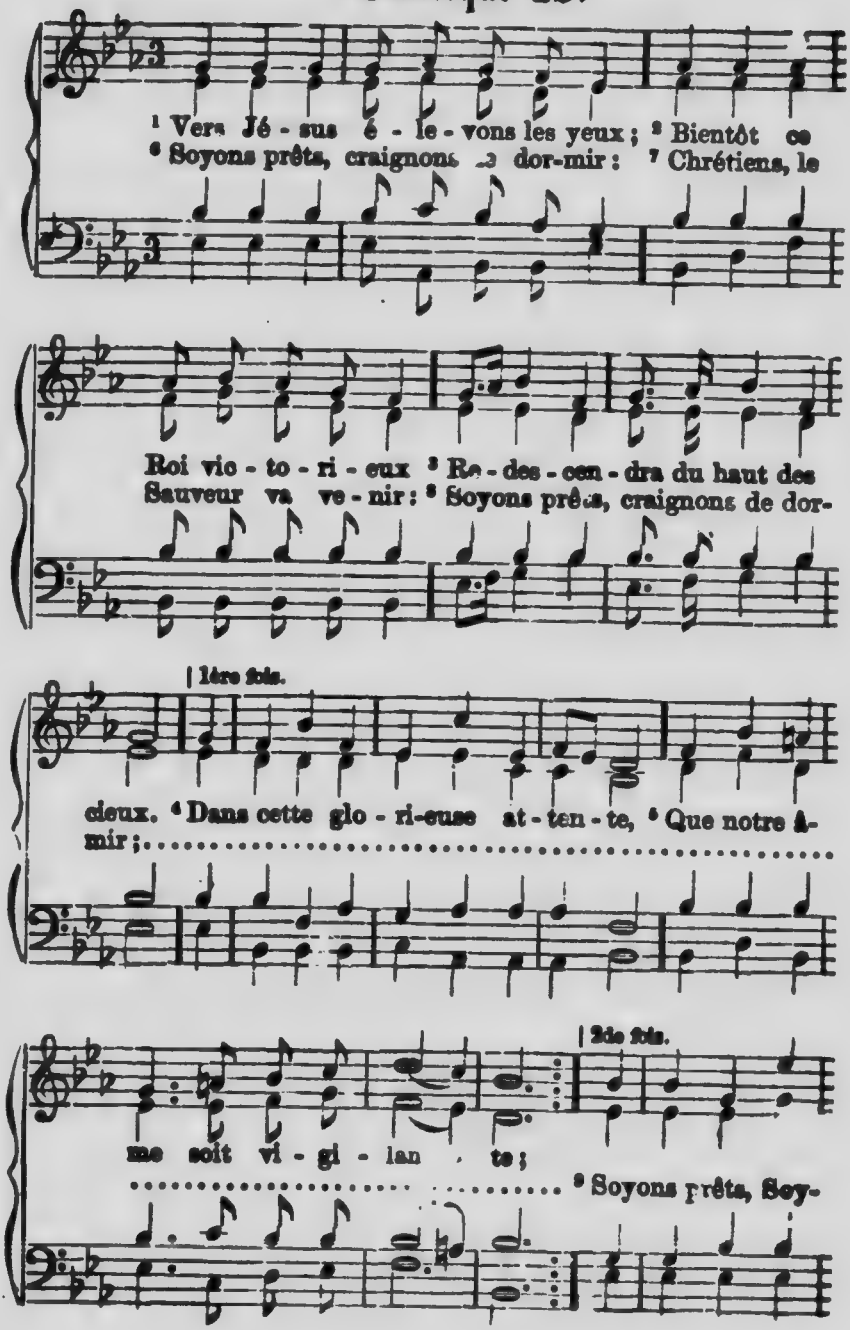
[1] Vers Jé - sus é - le - vons les yeux ; [2] Bientôt ce
[6] Soyons prêts, craignons de dor-mir : [7] Chrétiens, le
Roi vic - to - ri - eux [3] Re - des - cen - dra du haut des
Sauveur va ve - nir : [5] Soyons prêts, craignons de dor-
1ère fois.
cieux. [4] Dans cette glo - ri-euse at - ten - te, [5] Que notre â-
mir ;
2de fois.
me soit vi - gi - lan te ;
[8] Soyons prêts, Soy-

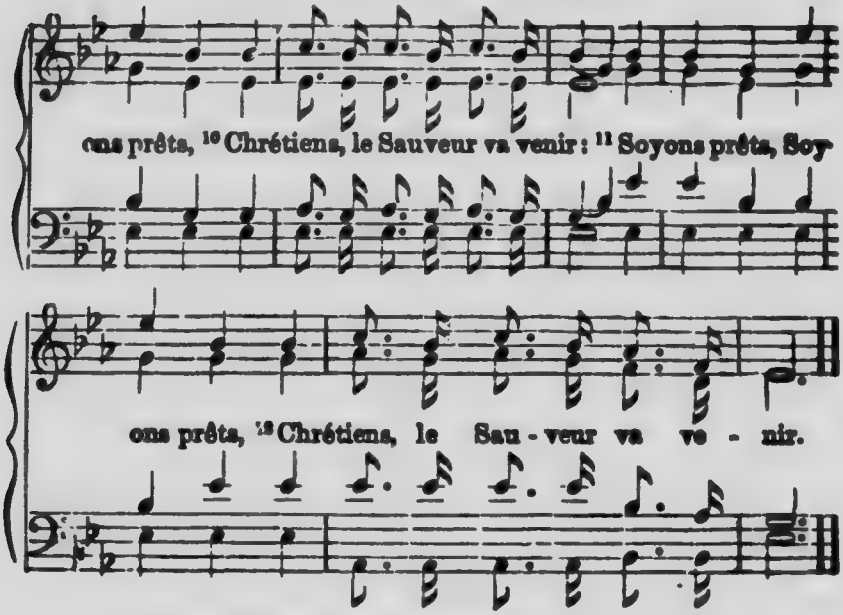

2. Jésus nous a dit qu'ici-bas
Son enfant doit, à chaque pas,
S'attendre à de nouveaux combats ;
Mais de ce court pélerinage
Le terme est là, prenons courage ; Soyons prêts, etc.

3. Nous chantons . . . et le temps s'enfuit ;
Ce jour, qui s'écoule sans bruit,
Vers l'éternité nous conduit.
Ah ! jusqu'au jour où nos louanges
S'uniront au concert des anges, Soyons prêts, etc.

4. Jésus ! que ton puissant secours
De nos instants règle le cours.
Apprends-nous à compter nos jours,
Et remplis nos cœurs de sagesse.
Toi qui connais notre faiblesse,
Tiens-nous prêts selon ton désir,
Pour le jour où tu dois venir ;
Tiens-nous prêts selon ton désir,
Tiens-nous prêts, Tiens-nous prêts, Pour le jour, etc.

Cantique 29.

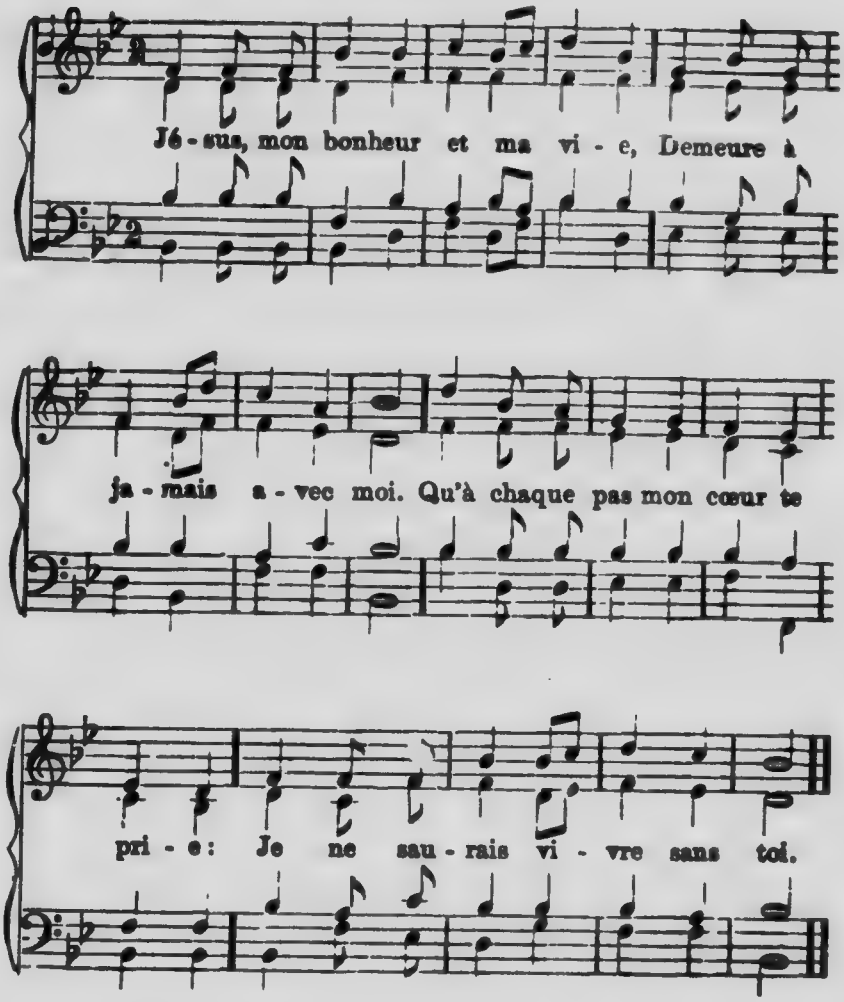

2. Je ne puis me guider moi-même ;
Sois de mon âme le flambeau.
Fils de David, Berger suprême,
Viens, prends en tes bras ton agneau.

3. Fais-moi trouver ton joug facile,
Comme une argile entre tes mains,
Rends-moi souple, enfantin, docile,
Prompt à servir à tes desseins.

4. Que t'imiter et te complaire
Et te consacrer tout mon cœur,
Soit ici-bas ma seule affaire :
Je ne suis plus à moi, Seigneur !

Cantique 30.

1. Frères, approchons-nous ensemble
De l'Éternel, notre Sauveur.
C'est son grand Nom qui nous rassemble
Égayons-nous à son honneur.

2. Loin des vains bruits de cette terre,
En repos ici recueillis,
Dans le céleste sanctuaire
Par la foi nous sommes admis.

3. Notre Père, quoique invisible,
Sur nous tient ses yeux abaissés,
Et sous sa lumière paisible,
Devant lui nous sommes placés.

4. Ensemble donc, cherchons sa face
Et l'invoquons avec ferveur ;
Et de son Esprit l'efficace
Se répandra dans notre cœur.

5. Écoute-nous, ô notre Père !
Prête l'oreille à nos accents,
Et daigne exaucer la prière
Qu'en Jésus t'offrent tes enfants.

Cantique 31.

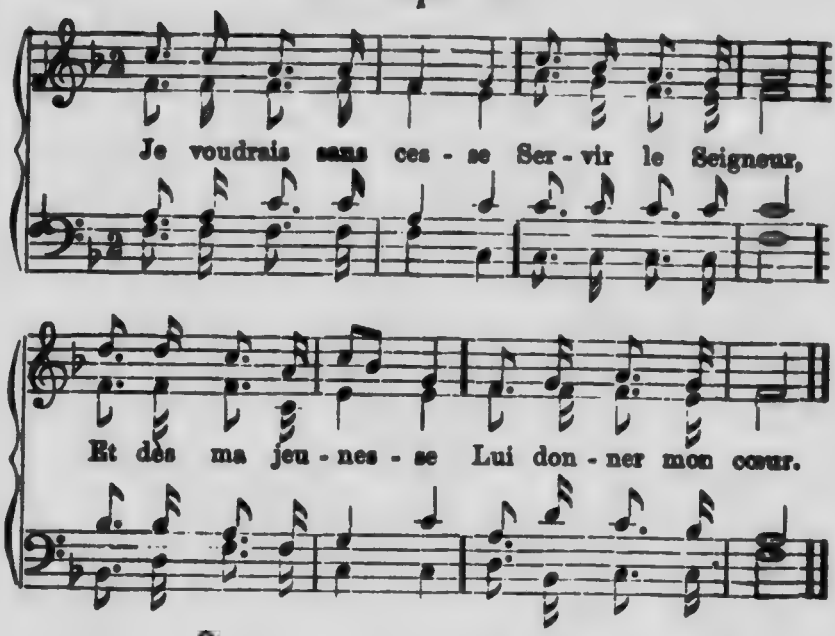

2.

Je voudrais connaître
L'amour de Jésus,
Oui, je voudrais être
Un de ses élus.

3.

O Toi qui fais naître
Ce pieux désir,
Jésus, tendre maître,
Veuille l'affermir.

4.

Que mon cœur frivole
Se tourne vers toi,
Et que ta Parole
Soit enfin ma loi !

Cantique 32.

1.

Sortons de l'École,
Et n'oublions pas
La sainte Parole
Pour guider nos pas.

2.

Dans cette journée
Servons le Seigneur ·
Elle est destinée
A notre Sauveur.

3.

Marchons dans sa crainte,
Dieu nous suit partout ;
Oh ! que sa voix sainte
Nous dirige en tout.

4.

Quand Dieu nous convie
A compter nos jours,
Pensons à la vie
Qui dure toujours.

5.

Chantons sa clémence,
Chantons sa grandeur ;
Son amour immense
Nous donne un Sauveur

Cantique 33. (Air 29 ou 161.)

1. Ah ! laissez-moi, terrestres joies !
C'est en Jésus qu'est mon plaisir :
Il m'a tiré des sombres voies
Où, loin de lui, j'allais périr.

2. Le monde n'est que convoitise,
Tourment d'esprit et vanité.
Bientôt sa gloire sera mise
Dans l'éternelle obscurité.

3. Ah ! je le sais ; car ma pauvre âme
Longtemps erra loin du Seigneur,
Et du péché l'impure flamme
Longtemps, aussi, souilla mon cœur.

4. Alors en paix je croyais être,
Et je vantais mon heureux sort ;
Mais mon Sauveur m'a fait connaître
Que cette paix était la mort.

5. Non, cher Sauveur ! ce n'est pas vivre,
Qu'être éloigné de ton regard :
Il faut t'aimer, il faut te suivre,
Pour posséder la bonne part.

6. Aussi toujours, Roi débonnaire,
Je veux te suivre par la foi ;
Et je trouverai, sur la terre,
Le vrai repos qui n'est qu'en toi.

Cantique 34.

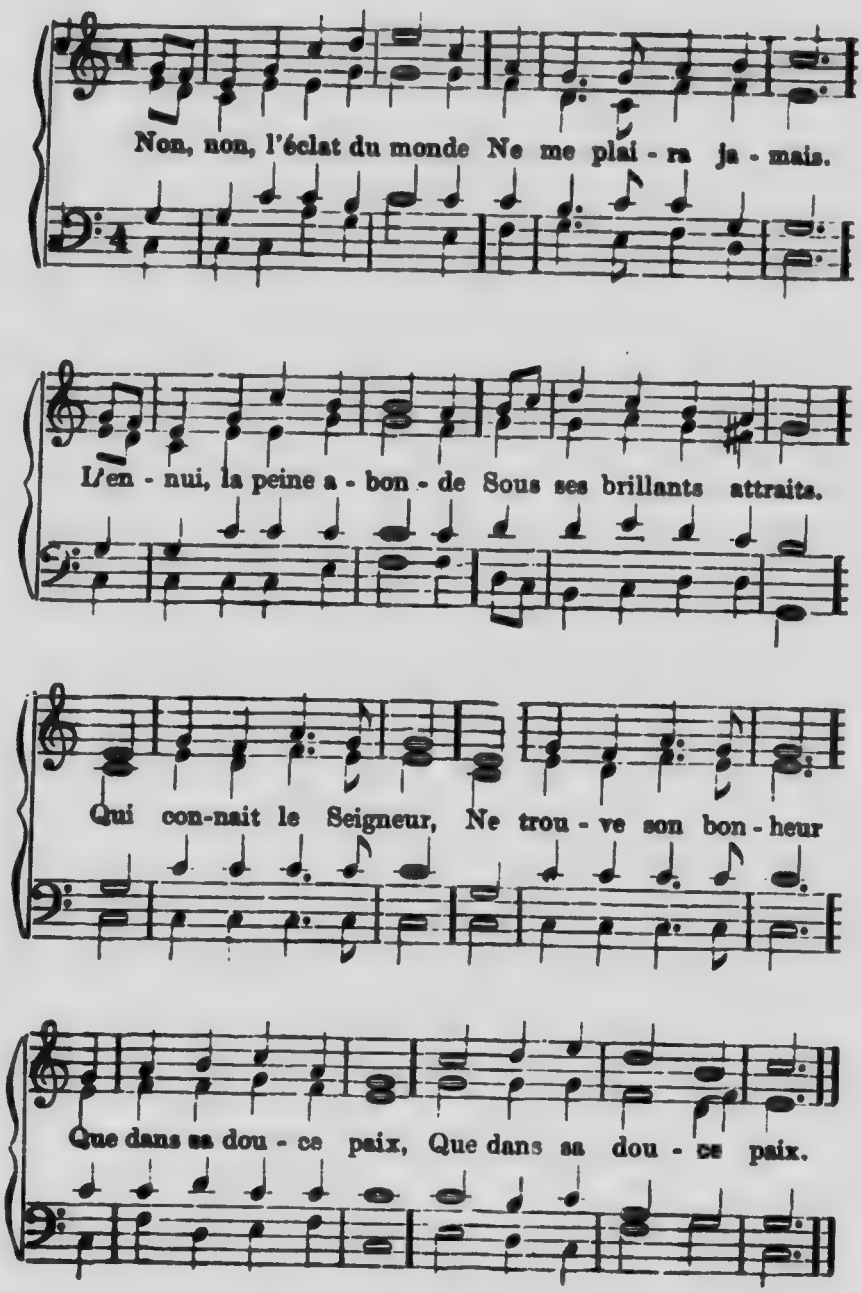
Non, non, l'éclat du monde Ne me plai - ra ja - mais.
L'en - nui, la peine a - bon - de Sous ses brillants attraits.
Qui con-nait le Seigneur, Ne trou - ve son bon - heur
Que dans sa dou - ce paix, Que dans sa dou - ce paix.

2.

Jadis mon ignorance
M'éloignait de Jésus.
Toute ma confiance
Était en mes vertus :
Aujourd'hui le Sauveur
Est l'ami de mon cœur,
Et ne me quitte plus. (*bis.*)

3.

Trop longtemps sa tendresse
N'avait pu me toucher ;
Et sans lui ma faiblesse
S'efforçait de marcher.
Mais quel autre que lui
Serait mon sûr appui ?
Quel autre est mon rocher ? (*b.*)

4.

Pour moi, sur cette terre
Du ciel il descendit,
Il connut la misère,
Sur la croix il souffrit.
Là son corps fut percé,
Là son sang fut versé :
A ce prix il m'acquit. (*bis.*)

5.

Jésus aujourd'hui m'aime
Comme alors il m'aima ;
Son cœur, toujours le même,
Jamais ne changera.
Jésus ! je suis à toi :
Au combat de la foi,
Ta main me soutiendra. (*bis.*)

Cantique 35. (Air 163.)

1.

Chantons, chantons sans cesse
La bonté du Seigneur ;
Qu'une sainte allégresse
Remplisse notre cœur.
Un salut éternel
Est descendu du ciel ;
Nous avons un Sauveur. (*bis.*)

2.

Oh ! bonheur ineffable !
Dieu n'est plus irrité.
Il pardonne au coupable
Contre lui révolté.
Pour porter nos forfaits,
Pour sceller notre paix,
Jésus s'est présenté. (*bis.*)

3.

Au trône de la grâce
Si nous levons les yeux,
Nous rencontrons la face
D'un Sauveur glorieux.
Il est notre Avocat ;
Pour les siens il combat,
Toujours victorieux. (*bis.*)

4.

Pour diriger la voie
De tous ses rachetés,
Dans leurs cœurs il envoie
Ses célestes clartés.
Son Esprit nous conduit ;
Sa grâce nous instruit
Des saintes vérités. (*bis.*)

5.

Dans le livre de vie
Il a placé nos noms.
Sans cesse il nous convie
A savourer ses dons.
Gardés par son pouvoir,
Nourris d'un saint espoir,
En paix nous cheminons. (*bis.*)

6.

Bientôt vêtu de gloire,
Du ciel il reviendra :
Consommant sa victoire,
Il nous affranchira.
Oui, son heureux enfant,
Avec lui triomphant,
Tel qu'il est le verra. (*bis.*)

7.

Oh ! charité suprême,
Partage des élus !
Le Rédempteur nous aime !
Que nous faut-il de plus ?
Ah ! payons de retour
Un si fidèle amour !
Publions ses vertus. (*bis.*)

Cantique 36.

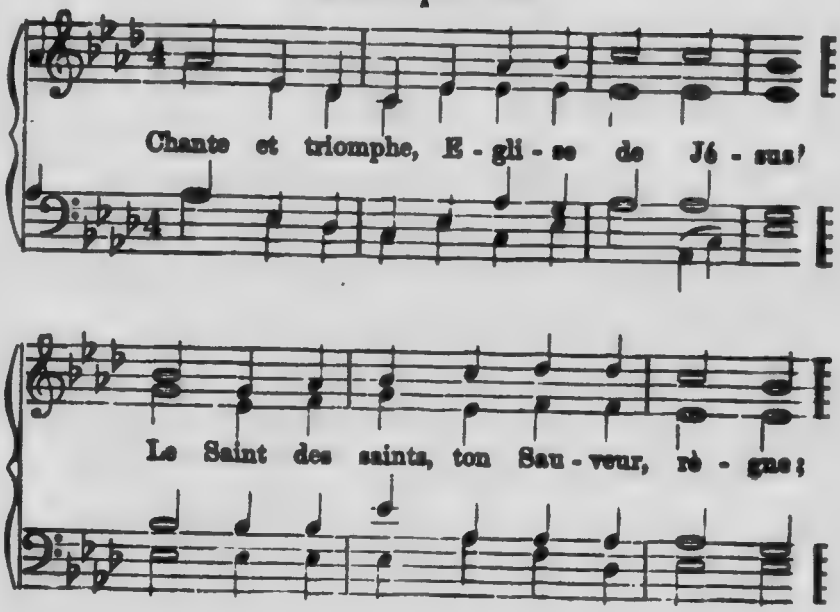

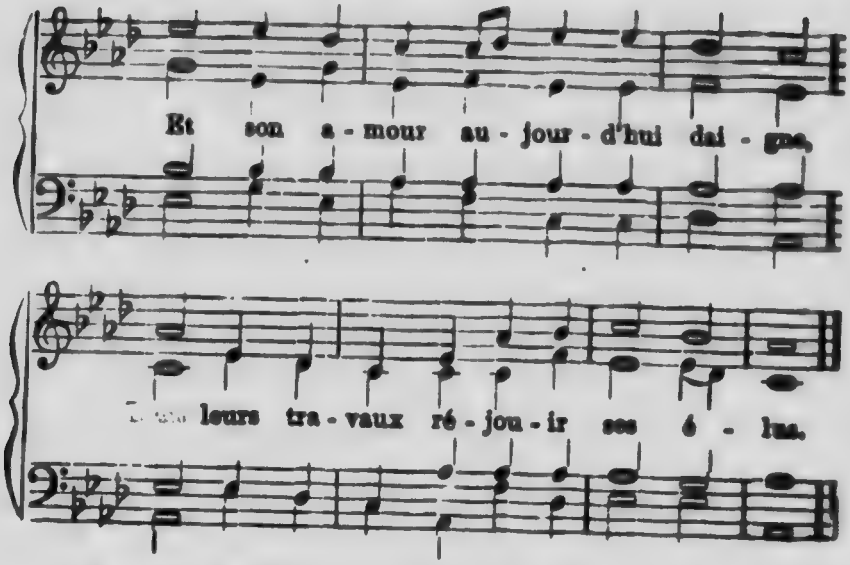

2. Déjà, Seigneur, de cent peuples divers
Tu vois à tes pieds les prémices.
De toutes parts, sous tes auspices,
Montent au ciel leurs vœux et leurs concerts

3. En vain frémit et le monde et l'enfer ;
Au temple où s'élevait l'idole,
Se fait entendre ta Parole ;
Satan du ciel tombe comme un éclair.

4. Du jour de Christ la sainte aurore a lui :
Bientôt le Sauveur, sans partage,
Règnera sur son héritage,
Et tout genou fléchira devant lui.

5. Esprit divin ! hâte ces temps heureux ;
Pousse dans la sainte milice
De vrais hérauts de la justice,
Toujours plus forts et toujours plus nombreux.

Cantique 37.

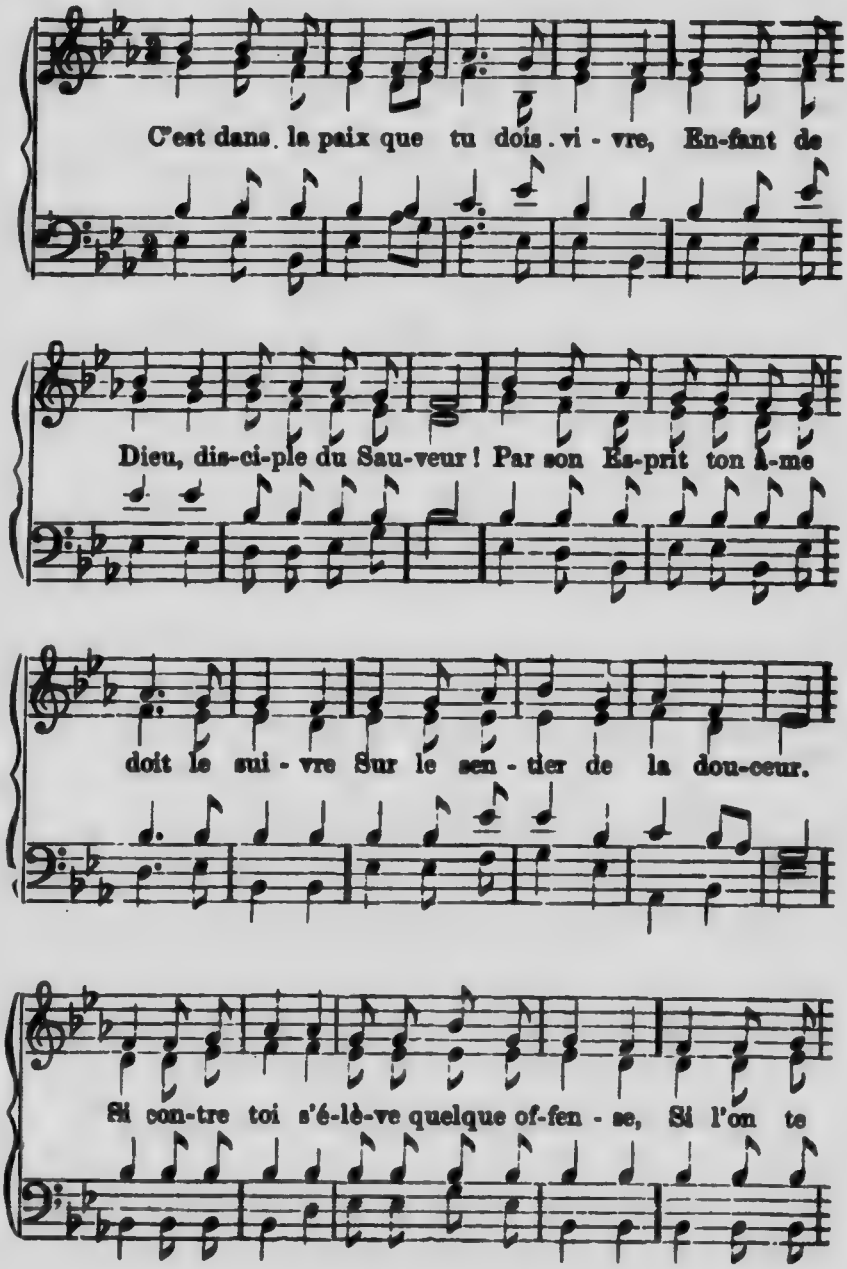
C'est dans la paix que tu dois vi - vre, En-fant de
Dieu, dis-ci-ple du Sau-veur ! Par son Es-prit ton â-me
doit le sui - vre Sur le sen - tier de la dou-ceur.
Si con-tre toi s'é-lè-ve quelque of-fen - se, Si l'on te

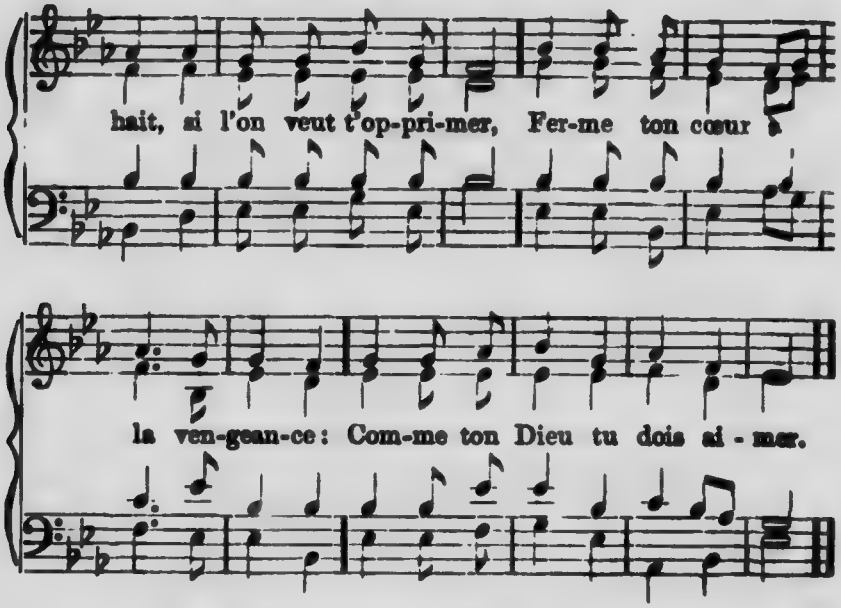

2. Bien loin de toi, que toute haine,
Que tout dépit soit toujours repoussé ;
Souffre en repos et l'insulte et la peine,
Et sans orgueil sois abaissé.
Oui, pour Jésus, pour ce Roi débonnaire,
Reçois le coup le plus humiliant.
Bois jusqu'au fond la coupe amère :
Comme ton Dieu sois patient.

3. Ne sais-tu pas quelle est sa grâce,
Que de péchés son amour t'a remis ?
Qu'ainsi jamais ton support ne se lasse
Envers tes plus grands ennemis.
S'ils sont cruels, si leurs haines s'attisent,
De ta bonté rouvre-leur le trésor ;
S'ils sont hautains, s'ils te méprisent,
Comme ton Dieu pardonne encor.

4. Ce n'est pas toi que hait le monde,
C'est ton Seigneur qu'ils ne connaissent pas.
Ah ! plains-les donc ; leur misère est profonde :
Contre Dieu se lève leur bras.
Tends-leur la main au bord du précipice.
S'ils sont tombés, cours, et sois leur soutien ;
Et pour punir leur injustice,
Comme ton Dieu fais-leur du bien.

Cantique 38.

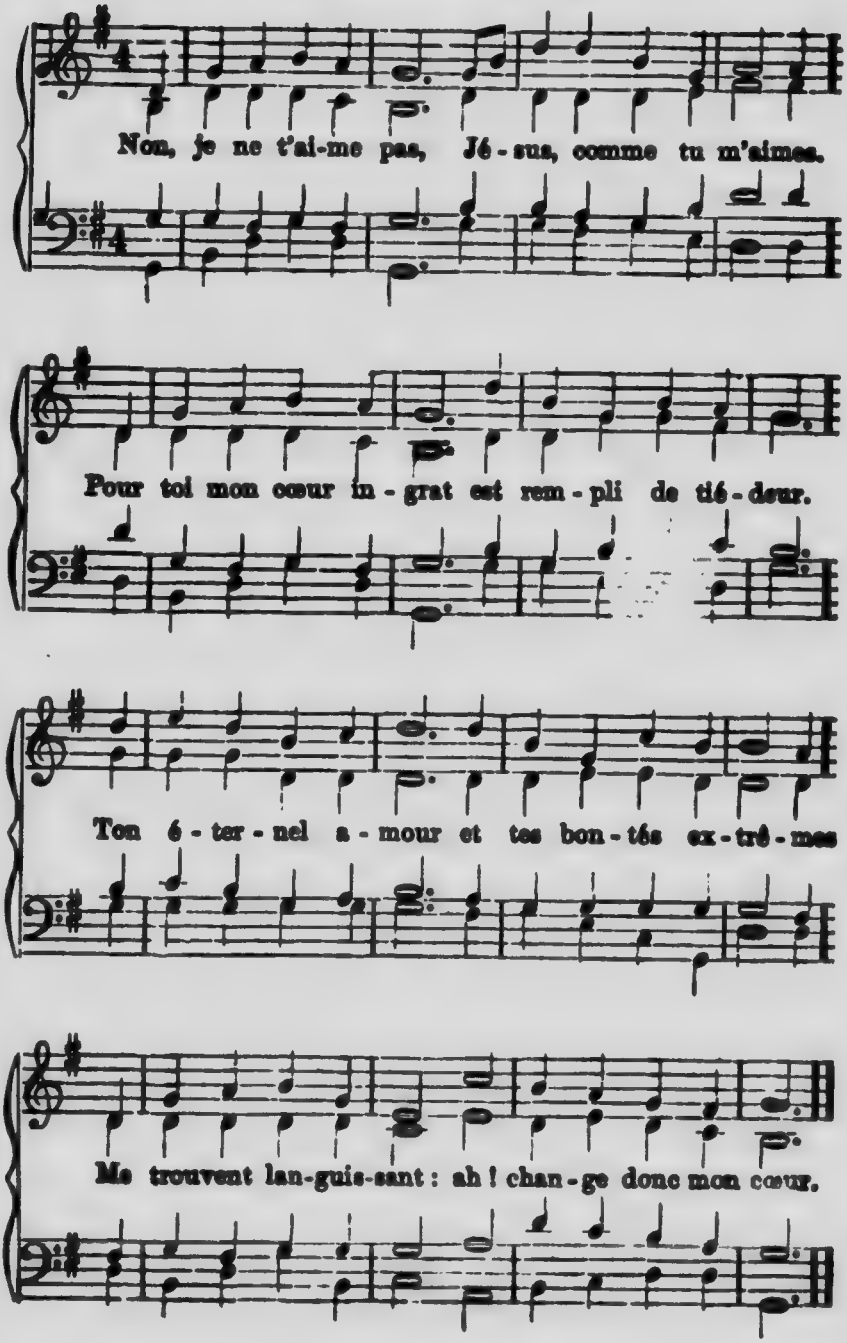
Non, je ne t'ai-me pas, Jé-sus, comme tu m'aimes.
Pour toi mon cœur in-grat est rem-pli de tié-deur.
Ton é-ter-nel a-mour et tes bon-tés ex-trê-mes
Me trouvent lan-guis-sant : ah ! chan-ge donc mon cœur.

2. Ah ! si toujours ce cœur se montrait insensible !
Si pour le monde, aussi, s'éteignait son ardeur !
Mais pour un vain amour tout lui devient possible ;
Pour toi seul il est mort : ah ! change donc mon cœur !

3. Si pour ton nom, Seigneur, sur sa route il rencontre
Quelque léger ennui, quelque faible douleur,
Il s'étonne, il se plaint ; hélas ! même il se montre
Rebelle au châtiment : ah ! change donc mon cœur !

4. Ah ! qu'il est dur encore à croire ta parole !
Qu'il est lent à prier ! qu'il a peu de ferveur !
Il refuse, en ses maux, que ta voix le console,
Et se repaît d'orgueil : ah ! change donc mon cœur !

5. Mais toi, puissant Ami, tu demeures le même.
Rien n'altère envers moi ta fidèle douceur.
C'est pour me rendre heureux que tu veux queje t'aime,
Et si je m'endurcis, rien ne change ton cœur

Cantique 39.

1.

Fidèle ! ne crains point, prépare ta requête ;
Dans le sein de ton Dieu viens épancher ton cœur
Il t'a dit de prier, sa grâce est toute prête
A faire succéder la paix à ta douleur.

2.

C'est vers le Roi des rois que ta plainte s'exhale ;
Demande-lui beaucoup pour beaucoup obtenir.
La bonté du Seigneur, à son pouvoir égale
Ne se mesure pas à ton faible désir.

3.

Je viens à toi, Seigneur ! tout couvert de souillure,
Accablé, chancelant sous le poids du péché ;
Ôte-moi ce fardeau, lave mon âme impure,
Ranime, par ton sang, mon cœur tout desséché.

4.

Règne seul en mon cœur, sans rival, sans partage.
Demeure en lui toujours, augmente-lui ta paix ;
Qu'il ne perde jamais ton vivant témoignage
Et le droit que ta mort lui donne à tes bienfaits.

5.

Oh ! comme en un miroir l'homme voit son visage,
Qu'ainsi mon cœur te montre, ô Dieu de sainteté !
De ton Fils bien-aimé la glorieuse image
Brillante de support, d'amour, de pureté.

6.

Que ton puissant Esprit me guide et m'affermisse
En ce sentier d'exil où je traîne mes pas ;
Qu'en ta communion mon cœur se réjouisse :
O Seigneur Jésus-Christ ! ne m'abandonne pas.

7.

Sois mon fidèle Ami, sois ma force et ma vie ;
Éclaire mon sentier, garde-moi de l'erreur ;
Et quand viendra la mort, qu'à ma vue affaiblie
Se montre encor ta face, ô mon Dieu, mon Sauveur.

Cantique 40. (AIR 38 ou 107.)

1.

J'élèverai la voix pour chanter tes louanges,
Père d'éternité, doux Prince de la paix,
Roi de cet univers, Jésus ! l'amour des anges,
Toi qui subis la mort pour prix de mes forfaits.

2.

Dans ce jour, ô Seigneur ! resplendit ta victoire,
Tu brisas de la mort les impuissants liens ;
Entraînant sur tes pas, pour jouir de ta gloire,
Ces bienheureux captifs que tu combles de biens.

3.

Que ce jour, ô mon Dieu ! soit aussi pour mon âme
Un jour où de la mort le pouvoir soit brisé !
De la vie, en mon sein, viens ranimer la flamme ;
Chasse les vains désirs qui m'ont trop abusé.

4.

Pendant le cours si lent d'une longue semaine,
Mon front, souillé de poudre et couvert de sueur,
S'incline vers la terre, et mon regard à peine
Sait chercher par moments la clarté du Seigneur.

5.

Que dans ce jour si beau, je relève la tête
Vers les cieux où seront les biens sûrs et parfaits ;
Que, dans le saint repos de ces instants de fête,
Aux sources du bonheur je m'abreuve à longs traits !

6.

Quand il faudra, demain, aux travaux de la terre
Me livrer de nouveau jusqu'au septième jour,
Que ce dimanche heureux sur la semaine entière
Verse un parfum de paix, d'espérance et d'amour !

Cantique 41.

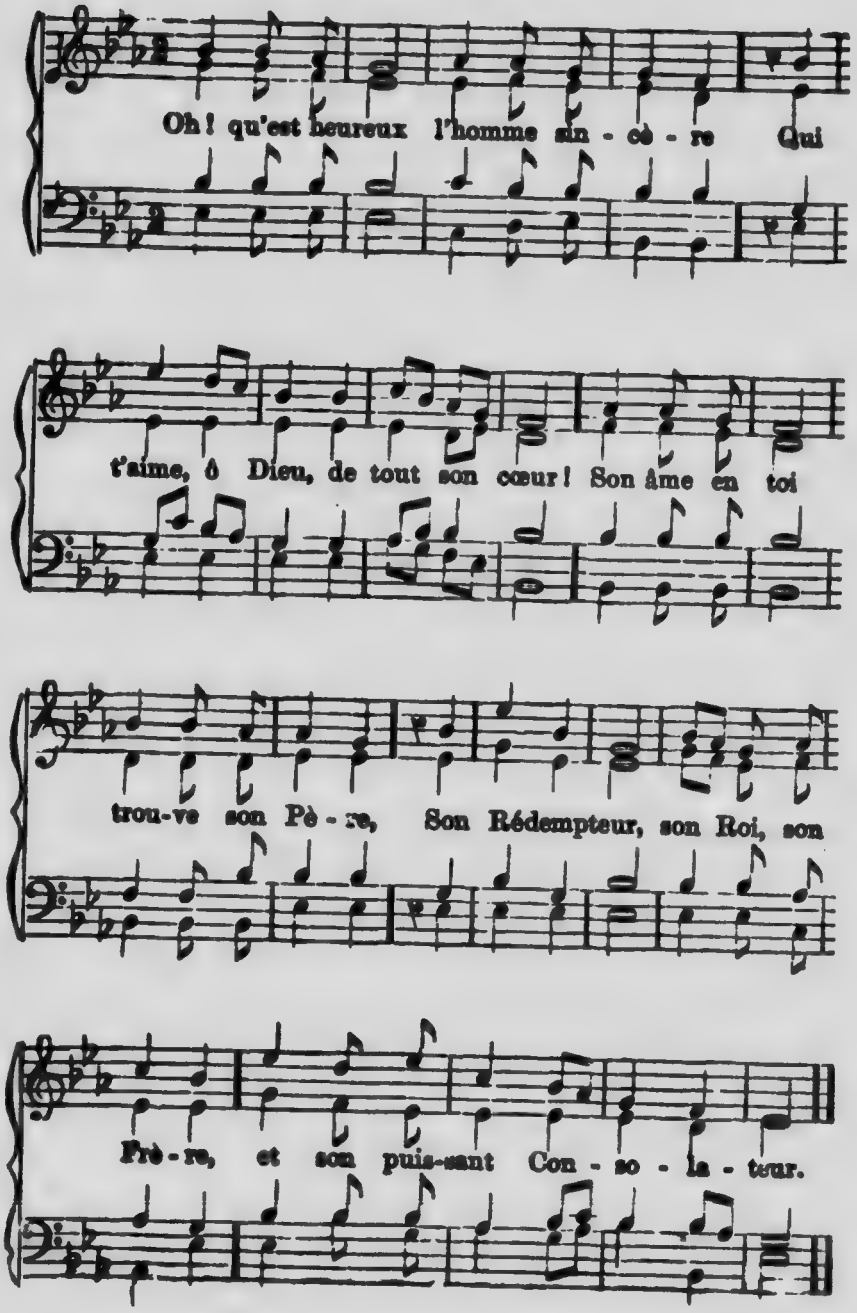
Oh! qu'est heureux l'homme sin - cè - re Qui
t'aime, ô Dieu, de tout son cœur! Son âme en toi
trou-ve son Pè - re, Son Rédempteur, son Roi, son
Frè - re, et son puis-sant Con - so - la - teur.

2. Quel vrai repos charme sa vie !
Quel ferme espoir soutient sa foi !
En toi, Seigneur, il se confie ;
Et sa douleur est adoucie,
Et tout lui sourit devant toi.

3. Dans son chemin tu l'encourages ;
Et pas à pas ton œil le suit.
Est-il souffrant, tu le soulages ;
Est-il lassé, vers tes ombrages
Ta main le tourne et le conduit.

4. Je suis à toi, Sauveur fidèle !
Tu m'as aimé jusqu'à la croix.
Tu me connais, ta voix m'appelle :
Ah ! je voudrais, rempli de zèle,
Suivre toujours tes saintes lois !

5. Combats en moi par ta puissance
Contre mon cœur et son désir !
Hélas ! combien de négligence,
De dureté, de résistance,
Je sens encore à t'obéir !

6. Ah ! tu le sais, ma vive peine,
Et le sujet de ma douleur,
C'est le péché, c'est cette chaîne,
Qu'en tes sentiers encor je traîne,
En te suivant, ô mon Sauveur !

7. Mais, ô Jésus, malgré ma plainte,
Je trouve en moi ta douce paix.
Oui, ton amour bannit la crainte ;
J'en ai senti la vive étreinte :
Seul il remplit tous mes souhaits.

Cantique 42.

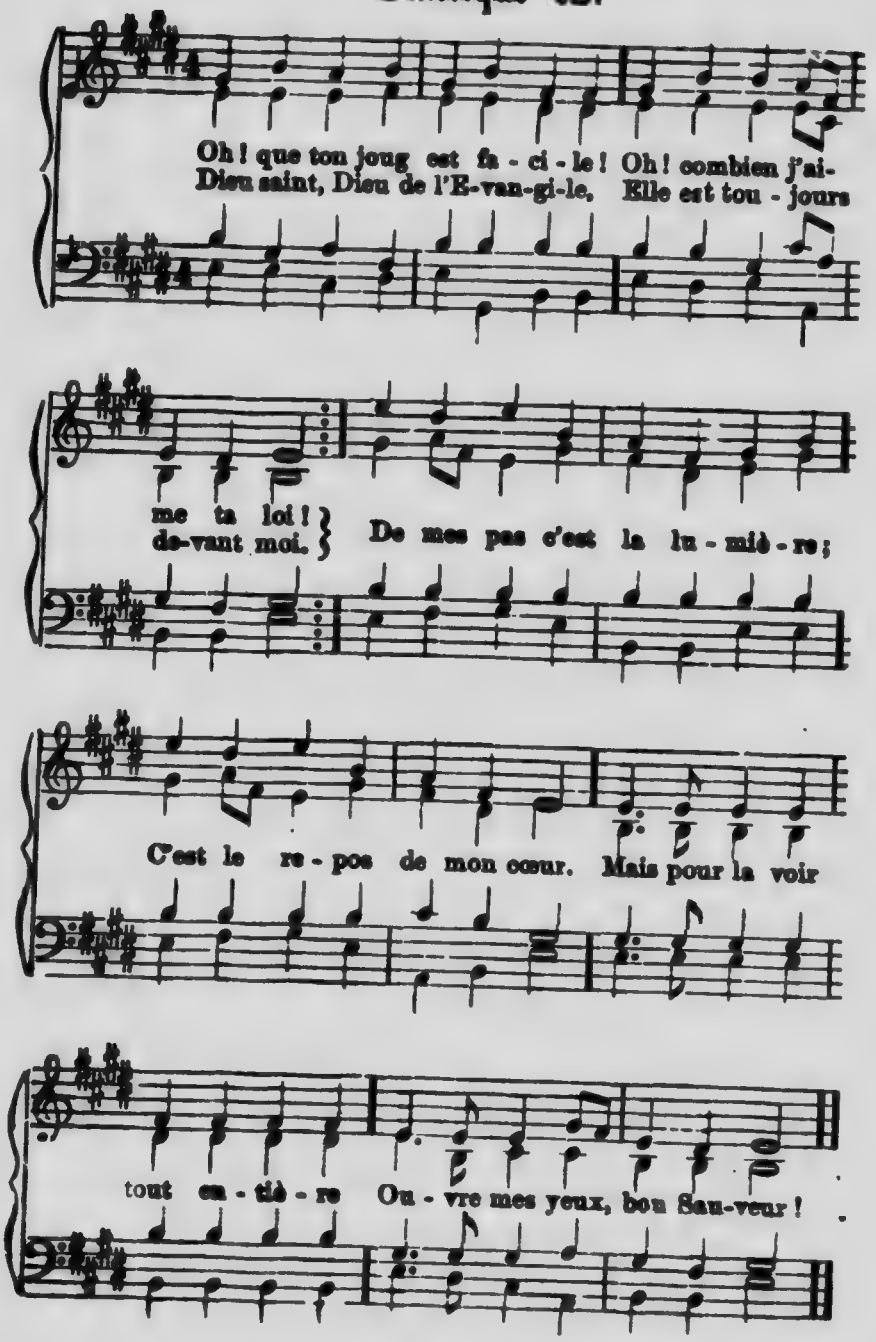
Oh! que ton joug est fa - ci - le! Oh! combien j'ai-
Dieu saint, Dieu de l'E-van-gi-le, Elle est tou - jours
me ta loi!
de-vant moi.
De mes pas c'est la lu - miè - re;
C'est le re - pos de mon cœur. Mais pour la voir
tout en - tiè - re Ou - vre mes yeux, bon Sau-veur!

2. Non, ta loi n'est point pénible
Pour quiconque est né de toi ;
Toute victoire est possible
A qui combat avec foi.
Seigneur ! dans ta forteresse
Aucun mal ne m'atteindra ;
Si je tremble en ma faiblesse,
Ta droite me soutiendra.

3. D'un triste et rude esclavage
Affranchi par Jésus-Christ,
J'ai part à ton héritage,
Aux secours de ton Esprit.
Au lieu d'un Maître sévère,
Prêt à juger et punir,
Je sers le plus tendre Père,
Toujours prêt à me bénir.

4. Pour les sages de ce monde
Tous tes trésors sont voilés ;
Mais dans ta bonté profonde
Tu me les as révélés.
Tu donnes l'intelligence
Aux moindres de tes enfants.
Ah ! de ce bienfait immense
Rends-nous donc reconnaissants !

5. Dieu ! qui soutiens et consoles,
J'ai connu que mon bonheur
Est de garder tes paroles,
Et je les serre en mon cœur.
Fais-moi marcher dans ta voie,
Et me plaire en tes statuts :
Si je cherche en toi ma joie
Je ne serai pas confus.

Cantique 43.

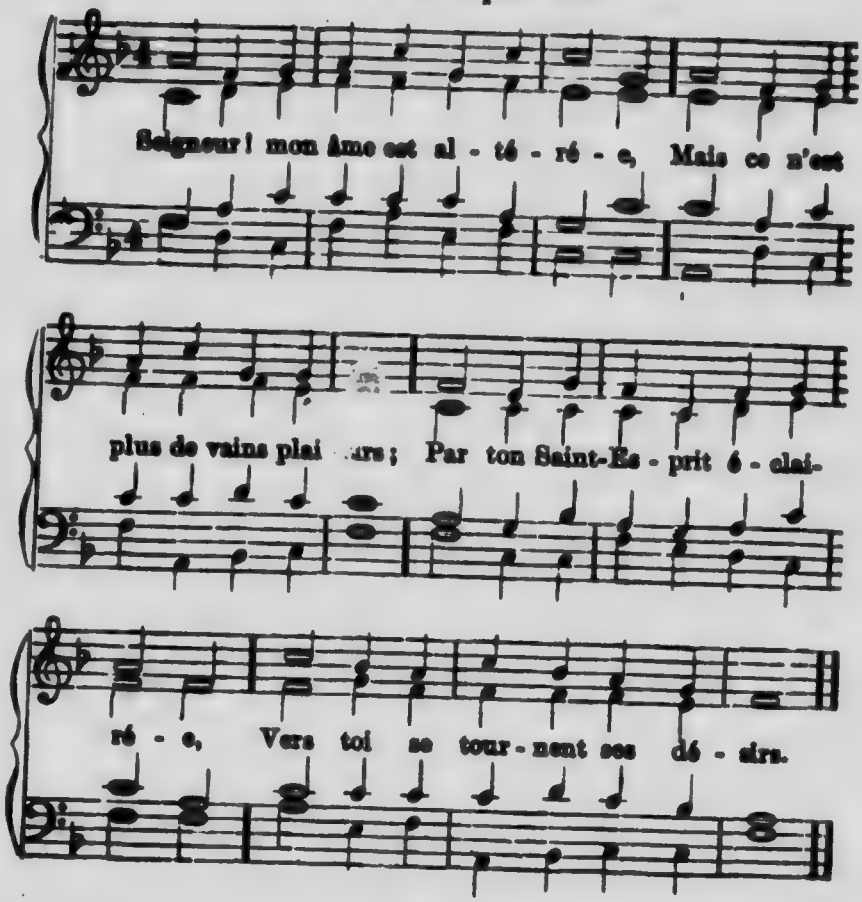

2.

A l'aspect de ta croix bénie
Sont tombés mes impurs liens;
Mes yeux n'ont plus vu que folie
Dans ce que j'appelais des biens

3.

Après ta grâce je soupire :
En mon cœur fais-la pénétrer.
Fais que soumis à ton empire,
Je ne vive que pour t'aimer.

4.

O Jésus ! tu peux toute chose ;
Par toi le désert va fleurir ;
Ta main fera naître la rose
Sur un buisson près de périr.

5.

Bon Berger ! tu sais ma faiblesse :
Prends ton pauvre agneau dans ton sein ;
Et, soutenu par ta tendresse,
Il te suivra jusqu'à la fin.

Cantique 44. (Air 43 ou 161.)

1.

A ton nom, divin Maître
Nous sommes venus nous former ;
Enseigne-nous à te connaître,
A te rechercher, à t'aimer.

2.

Seigneur, imprime-nous ta crainte ;
Fais que, dociles à ta voix,
Nourris de ta parole sainte,
Nos cœurs soient soumis à tes lois.

3.

Nous recevons cette loi sage
Que l'on vient de nous expliquer ;
Achève, Seigneur, ton ouvrage,
Aide-nous à la pratiquer.

4.

Soyons à Dieu dès notre enfance,
Passons nos jours à le servir ;
Et que toute notre science
Soit de croire, aimer, obéir

Cantique 45.

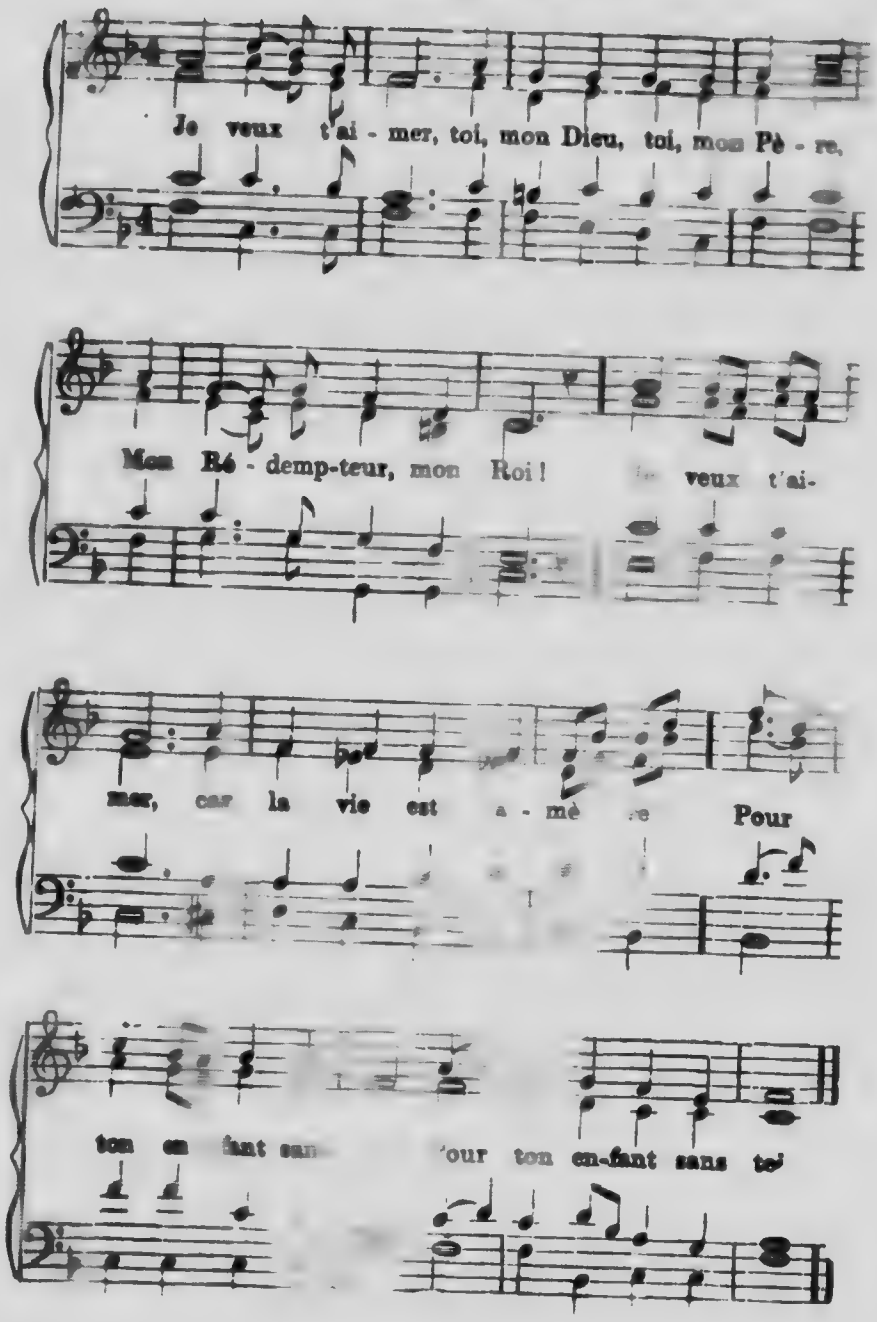
Je veux t'ai - mer, toi, mon Dieu, toi, mon Pè - re,
Mon Ré - demp-teur, mon Roi! veux t'ai-
mer, car la vie est a - mè re Pour
ton en fant san our ton en-fant sans toi

2.

Je veux t'aimer, ô Dieu plein de tendresse,
Qui m'aimas le premier !
Je veux t'aimer, soutien de ma faiblesse,
Mon fort, mon bouclier. (*bis.*)

3.

Je veux t'aimer, source de toute [illegible]
Auteur de mon salut !
Je veux t'aimer ! Tourne vers moi ta face,
Conduis-moi vers le but. (*bis.*)

4.

Je veux t'aimer ! [illegible] qui t'aime
Seul ne se trouver [illegible]
Je veux t'aimer ! C'est le ton amour même
Que mon âme vivra. (*bis.*)

5.

Je veux t'aimer ! Que ta vive lumière
Resplendisse à mes yeux !
Je veux t'aimer ! Que ton œil tutélaire
Veille sur moi des cieux ! (*bis.*)

6.

Je veux t'aimer, refuge de mon âme,
Pendant les jours mauvais
Je veux t'aimer ! C'est toi que je réclame,
Source de toute paix. (*bis.*)

7.

Je veux t'aimer ! C'est le vœu de ma vie,
Le besoin de mon cœur.
Mais, pour t'aimer, que jamais je n'oublie
Le sang du Rédempteur ! (*bis.*)

Cantique 46.

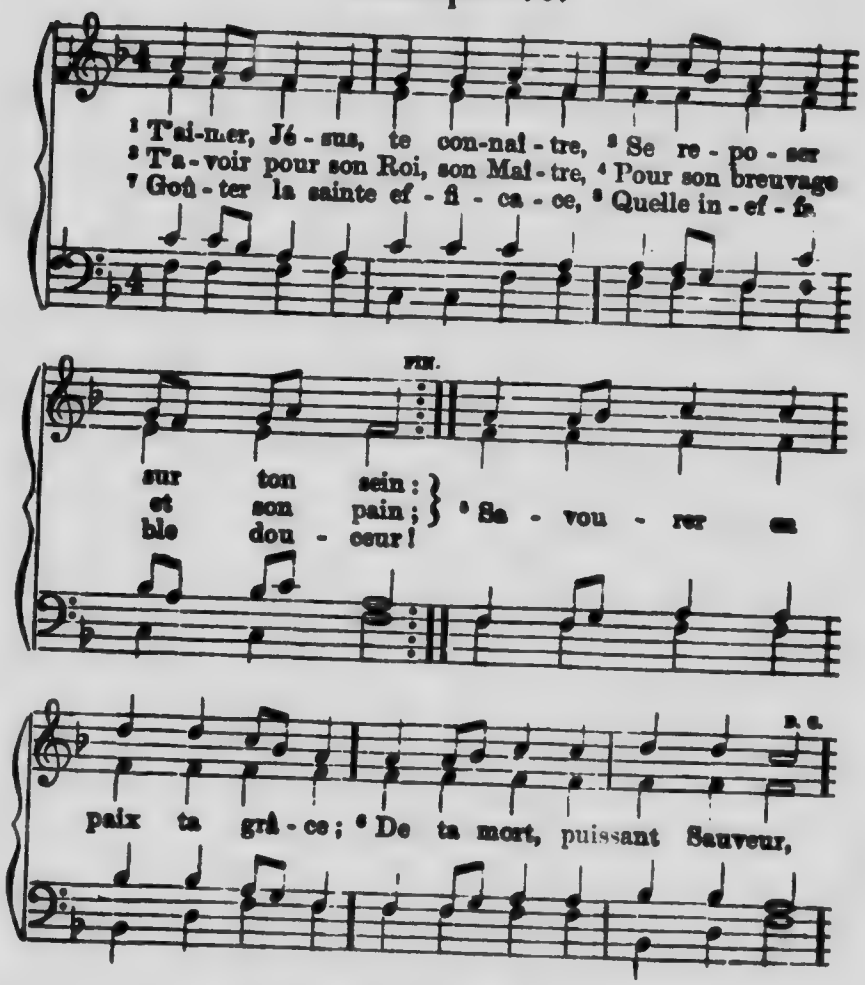

2. O bonheur inexprimable,
J'ai l'Éternel pour Berger !
Toujours tendre et secourable
Son cœur ne saurait changer.
Dans sa charité suprême,
Il descendit ici-bas,
Chercher sa brebis qu'il aime,
Et la prendre dans ses bras

3. Il donna pour moi sa vie ;
Il me connaît par mon nom ;
A sa table il me convie ;
J'ai ma place en sa maison.
Il veut bien de ma faiblesse
De tous mes maux s'enquérir ;
Qu'il est bon ! il veut sans cesse
Me pardonner, me guérir.

4. Si le souverain Monarque
Dans la foule des humains
Me discerne et qu'il me marque
Sur les paumes de ses mains,
Qu'importe alors que le monde
Me méconnaisse à jamais :
Toi, dont le regard nous sonde,
Toi, Jésus, tu me connais.

Cantique 47. (Air 46 ou 162.)

1. Qu'ils sont beaux sur les montagnes
Les pieds de tes serviteurs,
Qui parcourent les campagnes,
Prêchant la grâce aux pécheurs !
O délicieuse vie
Du serviteur de Jésus,
Qui pour son Maître s'oublie,
En annonçant ses vertus !

2. Libre de toute autre chaîne,
Le chrétien qui sert son Dieu,
Dans la souffrance et la peine
Suit son modèle en tout lieu.
Il faut qu'en vivante offrande
Il s'offre pour son Sauveur ;
C'est là ce que Dieu demande
D'un fidèle serviteur.

3. Heureux témoins de sa grâce !
Marchez à ce but divin ;
Allez donc de place en place
Convier au grand festin
Et les âmes indomptables,
Et les mondains pleins d'orgueil,
Et les pécheurs misérables
Qui sur leurs maux mènent deuil.

4. Dites au cœur débonnaire
Que Christ est sa guérison,
Et que sa mort salutaire
A payé notre rançon.
Annoncez au cœur timide,
Au pécheur contrit, brisé,
Que Christ fait d'un cœur aride
Un cœur de grâce arrosé.

5. Aux cœurs accablés de peines,
Tremblant au seul nom de mort,
Aux cœurs qui, chargés de chaînes,
N'attendent qu'un triste sort,
Dites que Dieu dans sa grâce
Donna son Fils aux pécheurs,
Et que sa mort efficace
Leur mérita ses faveurs.

Cantique 48.

1. O toi que notre cœur aime,
Dieu plein de grâce et d'amour !
Nous entrons dans le ciel même,
Pour t'adorer en ce jour.
C'est ta famille chérie
Qui se presse autour de toi,
En Jésus tu l'as bénie,
Ah ! garde-la dans la foi.

2. Pour nous pécheurs, quelle gloire,
De contempler le Dieu Fort !
Et de chanter la victoire
De Jésus-Christ mis à mort !
C'est ta famille chérie
Qui se presse autour de toi,
Bon Père, tu l'as bénie,
Ah ! garde-la dans la foi.

3. Nous sommes sur cette terre
Étrangers et voyageurs ;
Le séjour de la lumière
Peut seul réjouir nos cœurs.
C'est ta famille chérie
Qui se presse autour de toi,
Bon Père, tu l'as bénie,
Ah ! garde-la dans la foi.

4. Quelle grâce, ô tendre Père !
De connaître ton amour,
Et dans ce lieu de misère,
De Christ aimer le retour !
C'est ta famille chérie
Qui se presse autour de toi,
En Jésus tu l'as bénie,
Ah ! garde-la dans la foi.

5. Il vient, bonheur ineffable !
Chante, Église du Seigneur :
Bientôt tu seras semblable
A ton puissant Rédempteur.
C'est ta famille chérie
Qui se presse autour de toi,
Bon Père, tu l'as bénie,
Ah ! garde-la dans la foi.

Cantique 49.

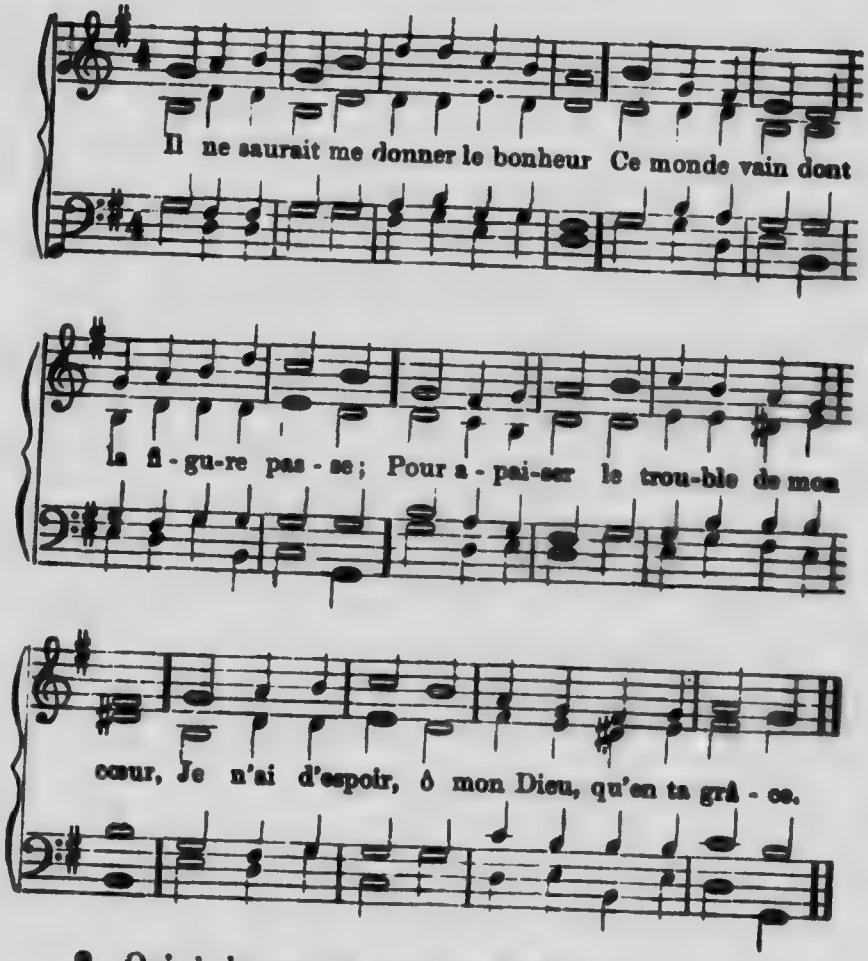

2. Oui, je le sens, ta grâce me suffit,
Car elle peut changer mon deuil en joie;
Mais sans ta paix mon âme ne jouit
D'aucun des biens que ta bonté m'envoie.

3. Fais-moi, Seigneur, bâtir sur le rocher;
Fais que jamais le vent qui se déchaîne,
Ni le torrent qui vient à déborder,
Fondant sur moi, ne m'ébranle ou m'entraîne.

4. Ta grâce, ô Dieu, m'a seule fait trouver
L'étroit sentier qui conduit à la vie ;
Sans ton Esprit je n'y puis avancer ;
Mais il descend sur celui qui te prie.
5. Du pain du ciel, oh, veuille me nourrir,
Afin, grand Dieu, que mon âme immortelle,
Se détachant de ce qui doit périr,
Soupire après sa demeure éternelle.

Cantique 50. (Air 46, 162 ou 467.)

1. Servons tous dès notre enfance
Notre adorable Sauveur ;
Il veut, dans sa grâce immense,
Nous donner le vrai bonheur.
Jésus est le meilleur maître,
Sa main bénit les enfants ;
C'est à lui qu'on ne peut être
Ni trop tôt, ni trop longtemps.
2. Jésus bénit et protége
Ceux qui marchent par la foi,
Il les garde de tout piége,
Il leur enseigne sa loi.
Heureux qui peut le connaître
Et dire avec ses enfants :
" C'est à lui qu'on ne peut être
Ni trop tôt, ni trop longtemps."
3. S'il veut bénir la jeunesse,
Il guide encor l'âge mûr ;
Dans la paix, dans la détresse
Il est l'abri le plus sûr.
Hâtons-nous de nous soumettre ;
Sachons, avec ses enfants,
Qu'à Jésus on ne peut être
Ni trop tôt, ni trop longtemps

Cantique 51.

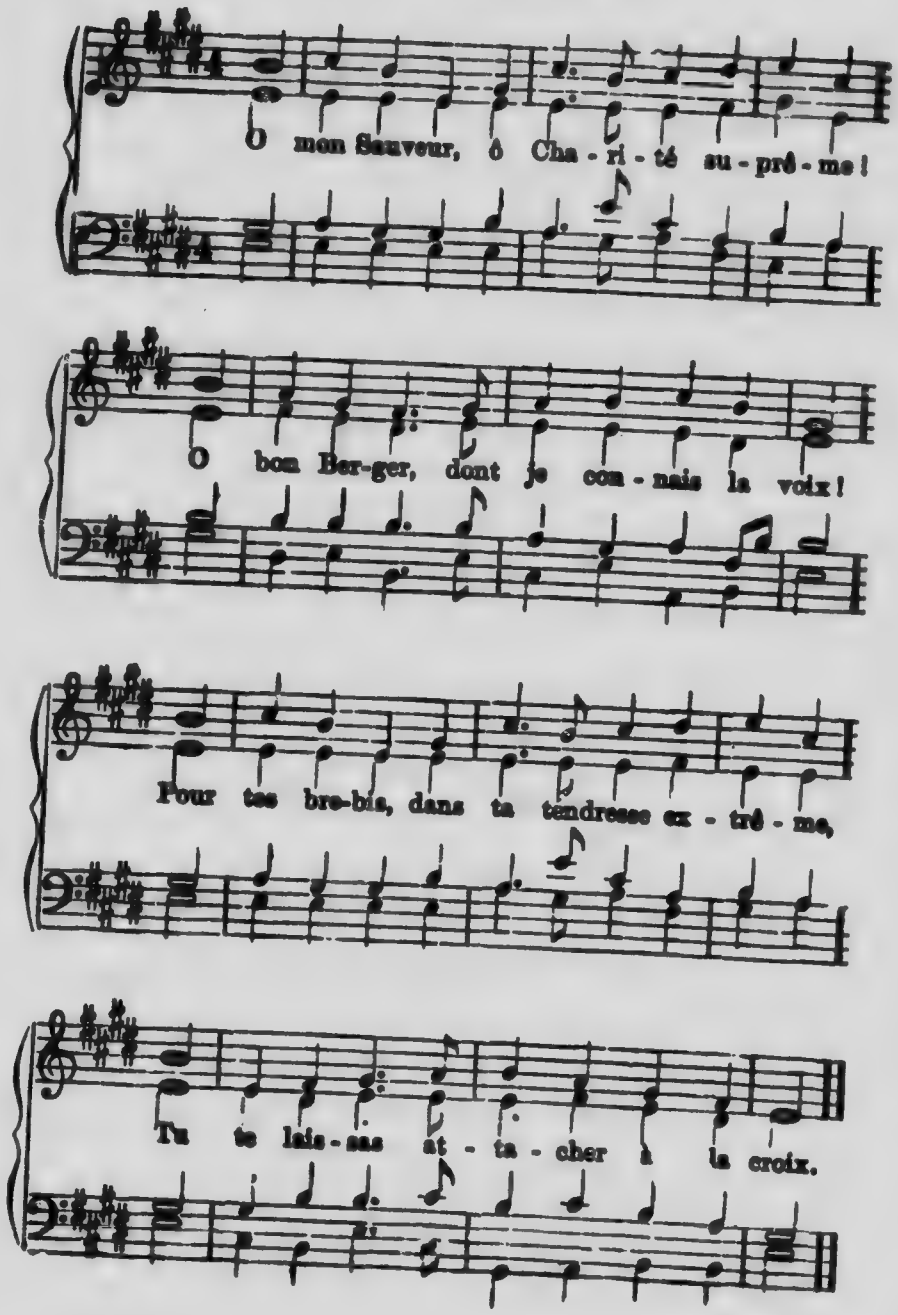
O mon Sauveur, ô Cha - ri - té su - prê - me !
O bon Ber-ger, dont je con - nais la voix !
Pour tes bre-bis, dans ta tendresse ex - trê - me,
Tu te lais - sas at - ta - cher à la croix.

2. Suis-je abattu, fatigué, sans courage ?
D'un seul regard tu guéris tous mes maux ;
Et me paissant dans ton gras pâturage,
Tu m'enrichis de dons toujours nouveaux.

3. Suis-je altéré, près des ondes courantes
Tu me conduis dans ta fidélité
Et je m'abreuve à ces eaux jaillissantes,
Dont le trésor est dans ta charité.

4. C'est toi, Jésus, qui restaures mon âme ;
A chaque instant j'éprouve ton amour :
Tu m'as sauvé de l'éternelle flamme
Pour m'introduire au céleste séjour.

5. Viens, mène-moi par un sentier facile ;
Comme un enfant, je te remets mon sort ;
Que dans tes bras je traverse tranquille
Le noir vallon de l'ombre de la mort.

6. Ta croix, ta mort, ta justice infinie,
De ta brebis est la félicité ;
O Roi des saints, accomplis, magnifie
Ton grand pouvoir dans mon infirmité.

7 De ton salut, de ton amour immense
Je chanterai la gloire et les bienfaits.
Toi, doux Berger, toi, ma seule Espérance,
Fais ta demeure en mon âme à jamais.

8. Puis, quand ta main fermera ma paupière,
Prends-moi, Jésus, dans tes bras, dans ton sein ;
Loin du péché, loin de toute misère,
Loin des assauts du monde et du Malin.

Cantique 52. (Air 31 ou 169.)

1.

Sainte Sion, ô patrie éternelle !
Palais sacré qu'habite le grand Roi !
Où doit sans fin régner l'âme fidèle :
Quoi de plus doux que de penser à toi !

2.

Dans tes parvis tout est joie, allégresse,
Chants de triomphe, ineffables plaisirs :
Là plus de deuil, plus de maux, de tristesse,
Là plus d'ennuis, de langueurs, de soupirs.

3.

Tes habitants ne craignent plus d'orage ;
Ils sont au port, ils y sont pour jamais :
Un calme entier devient leur doux partage ;
Dieu, dans leur cœur, verse un fleuve de paix.

4.

De quel éclat Jésus les environne !
Ah ! je les vois tout brillants de clarté :
Rien ne saurait y flétrir leur couronne ;
Leur vêtement est l'immortalité.

5.

Pour eux, Seigneur, il n'est plus d'inconstance,
Tout est soumis au joug de ton amour ;
L'affreux péché n'a plus là de puissance ;
Tout te célèbre en cet heureux séjour.

6.

O mon Sauveur, qui par ton sacrifice
A ton enfant ouvris ces nouveaux cieux,
Tu m'as couvert de ta sainte justice :
Vers ta Sion j'élève tous mes vœux.

Cantique 53.

1.

Oh ! qu'il est doux d'aimer Dieu comme un Père,
D'aller à lui, sans détour, sans frayeur,
De parcourir sa terrestre carrière
Toujours conduit par l'Esprit du Seigneur !

2.

Oh ! qu'il est doux de trouver à toute heure
Un tendre Ami, prêt à nous soulager !
D'être en tout lieu, Jésus ! dans ta demeure,
Et sur ton sein au plus fort du danger !

3.

Oh ! qu'il est doux de penser à ta grâce,
Dans ma faiblesse et toutes mes langueurs,
Et de me dire : " Il s'est mis à ma place,
Comme un agneau, pour porter mes douleurs ! "

4.

Oh ! qu'il est doux de contempler ta gloire,
Seigneur Jésus ! et tous les tiens en toi ;
D'attendre en paix le jour de ta victoire,
Et de ta main le prix de notre foi !

5.

Oh ! quel moment ! Jésus, devant ton trône
Quand tous tes saints, alors glorifiés,
Portant chacun l'immortelle couronne,
Et t'adorant, la mettront à tes pieds !

6.

Dans nos concerts, joints aux concerts des Anges,
Nous chanterons le cantique nouveau ;
Nos harpes d'or, nos voix et nos louanges
Rendront la gloire et l'honneur à l'Agneau.

Cantique 54. (Aussi air 100.)

Ah, Seigneur! quel profond repos Ton enfant trou-ve dans ta

grâ - ce! Quel prompt re-mède à tous ses maux Dans

un seul re-gard de ta fa - ce! En ton a-mour et

dans ta paix, Il se dé - ta - che de la ter - re;

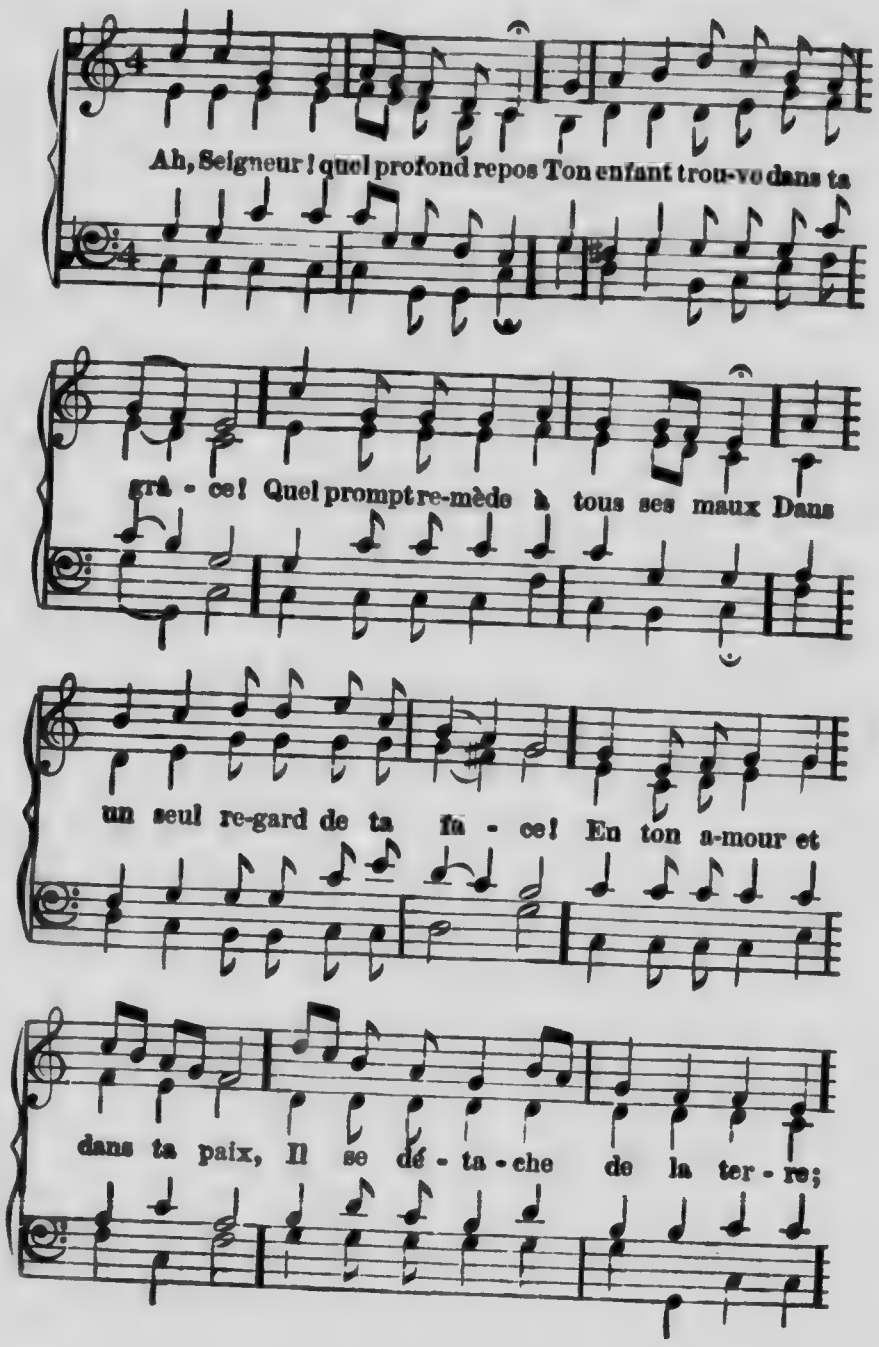

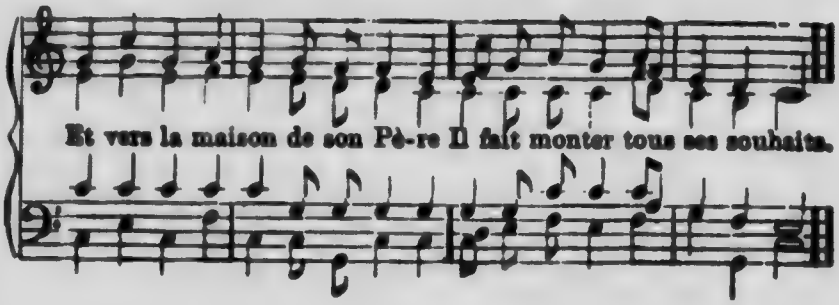

2.

Tu m'as appris, ô mon Sauveur,
Que ton joug est doux et facile.
Et sous tes yeux, loin de l'erreur,
Tu me conduis d'un pas tranquille.
Ainsi j'accomplis chaque jour
Mon terrestre pélerinage,
En m'avançant vers l'héritage
Que j'ai reçu de ton amour.

3.

C'est par la foi que je te suis,
O mon Sauveur, guide fidèle !
Hélas ! tu sais ce que je suis—
Trop souvent un enfant rebelle.
Viens donc, par un puissant secours,
Viens, Jésus, affermir mon âme.
C'est ton Esprit que je réclame :
En son pouvoir est mon recours.

4.

Oui, Seigneur, du ciel tu m'entends :
Ta voix répond à ma prière.
Déjà dans mon cœur tu répandis
Ta douce et paisible lumière.
Jésus ! c'est ta fidélité,
C'est ton amour, c'est ta tendresse :
Ah ! que dans mes chants d'allégresse
Ton très-saint nom soit exalté !

Cantique 55.

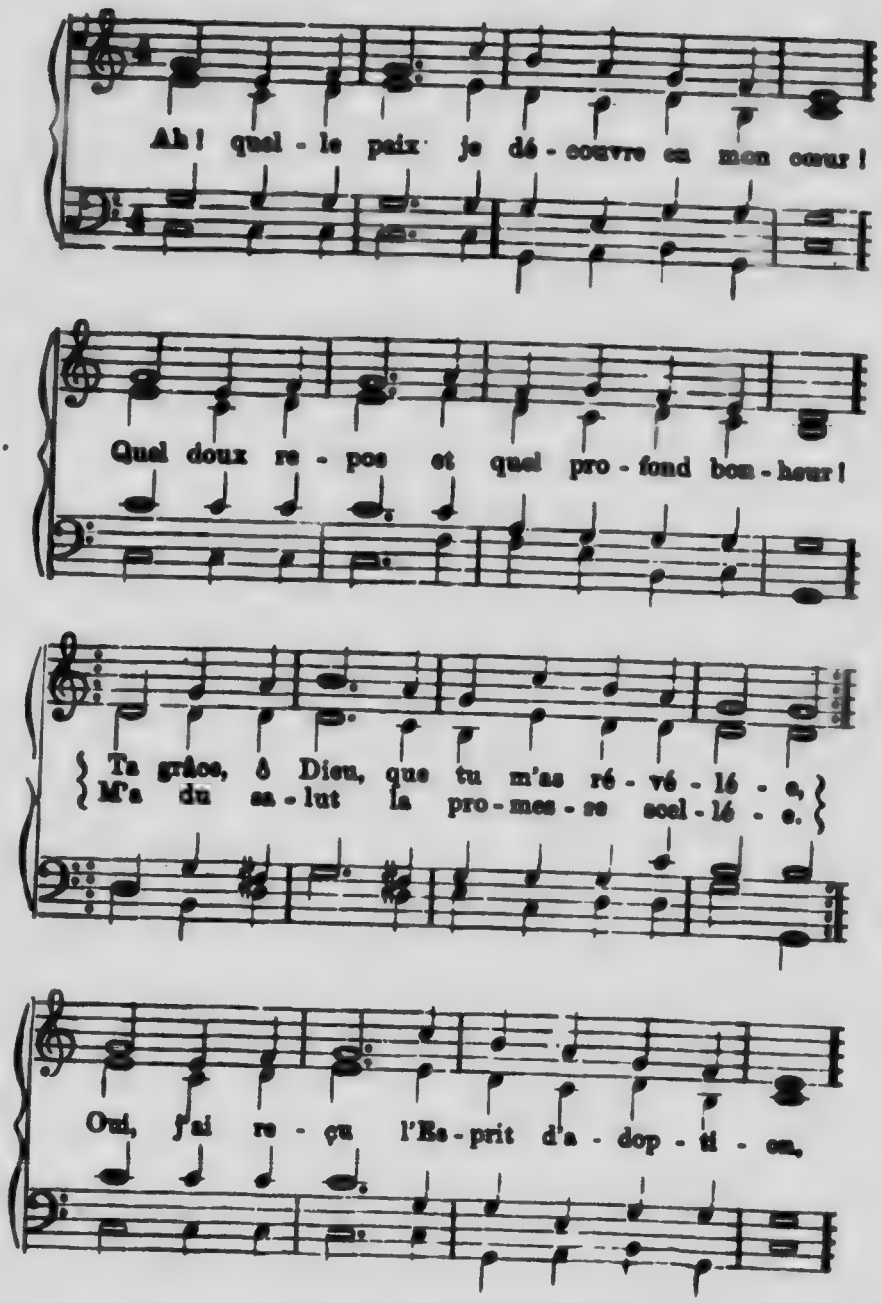
Ah! quel - le paix je dé - couvre en mon cœur!
Quel doux re - pos et quel pro - fond bon - heur!
Ta grâce, ô Dieu, que tu m'as ré - vé - lé - e,
M'a du sa - lut la pro - mes - se scel - lé - e.
Oui, j'ai re - çu l'Es - prit d'a - dop - ti - on,

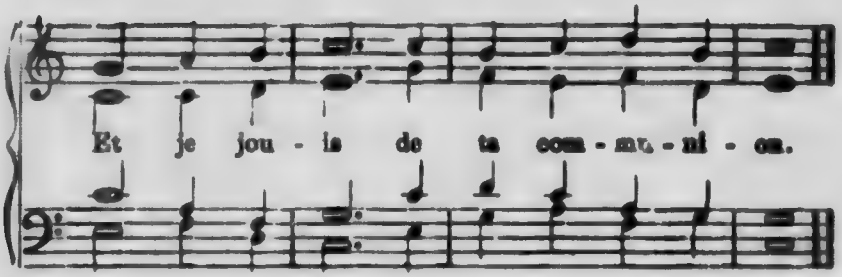

2.

O Fils de Dieu ! je puis donc, avec foi,
De mon salut me réjouir en toi.
J'ai vu la fin de ma longue misère,
Et dans mon cœur a brillé ta lumière.
Ah ! qu'elle soit toujours plus, chaque jour,
En moi le sceau de ton vivant amour.

3.

Oh ! quels trésors que ceux de ta bonté !
Oh ! quel pardon ! quelle gratuité !
Toi-même, ô Dieu, sauves ta créature,
Et c'est ton sang qui lave ma souillure !
Non, désormais, ni mort, ni jugement,
N'a de pouvoir sur ton heureux enfant.

4.

Aussi, Seigneur, dès ce jour, sous tes yeux,
Tu me verras me hâter vers les cieux.
Je ne suis plus la brebis égarée ;
Dans ton repos ma place est préparée.
Oui, sous ton joug mon cœur vient se ranger :
Conduis-moi donc, ô fidèle Berger !

Cantique 56.

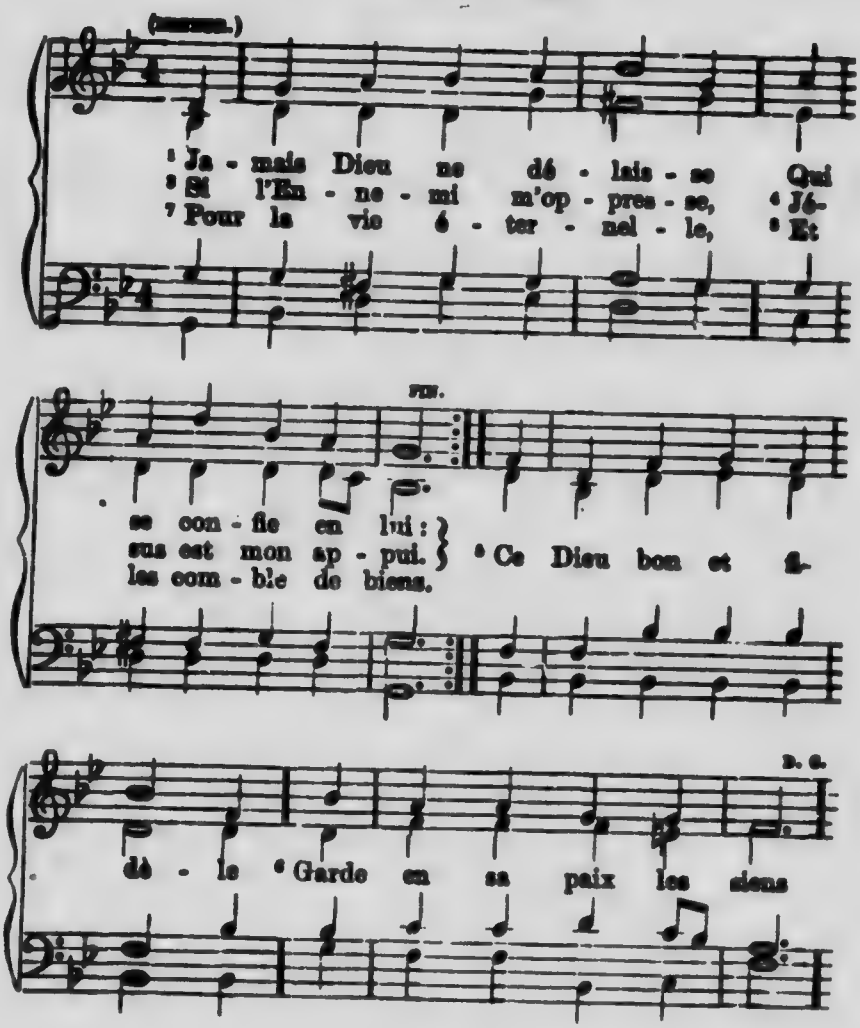

2

Je veux, sachant qu'il m'aime,
Me remettre à ses soins :
Beaucoup mieux que moi-même
Il connaît mes besoins.
Ce Dieu plein de tendresse
Confondrait-il ma foi ?
Non, plus le mal me presse,
Plus il est près de moi.

3.

Mondain, ce qui t'enchante,
Biens, honneurs, volupté,
N'a plus rien qui me tente :
Tout n'est que vanité.
Mon trésor, mon partage,
Mon tout, c'est Jésus-Christ
Qui m'a donné pour gage,
Le sceau de son Esprit.

4.

Seigneur ! par l'efficace
Du sang versé pour moi,
Accorde-moi la grâce
De n'être plus qu'à toi.

C'est la vie éternelle
Jésus ! dès ici-bas,
Jusqu'au jour qui m'appelle
A passer dans tes bras.

Cantique 57. (Air 56, 300 ou 460.)

1.

Trésor incomparable !
Tendre et fidèle Ami !
Refuge du coupable
Pressé par l'Ennemi !
Soumets à ta puissance
Et mes sens et mon cœur,
Toi qui par ta souffrance
Guéris seul ma langueur.

2.

Délices de ma vie !
Incorruptible pain,
Duquel se rassasie
Mon âme dans sa faim !
Dans ma faiblesse extrême
Ta vertu peut m'aider,
Et dans les tourments même
De douceurs m'inonder.

3.

Ah ! montre-moi ta face
Et ton cœur plein d'amour !
Viens, ô Soleil de grâce !
M'éclairer nuit et jour.
Sans ta douce influence
La vie est une mort ;
Jouir de ta présence,
C'est le plus heureux sort.

4.

Jésus-Christ, ma richesse,
Ma force et mon bonheur !
Puisque dans ma détresse
Je t'ai pour mon Sauveur,
Nul choc, nulle misère
Ne peut troubler ma paix,
Ni de Jésus, mon Frère,
Me séparer jamais.

5.

Au monde périssable
Je ne demande rien :
Du Royaume immuable
Devenu citoyen,
C'est où Jésus prit place
Que j'ai mes vrais plaisirs ;
C'est où l'on voit sa face
Que tendent mes désirs.

6.

Oui, viens, Époux fidèle !
Me prendre par la main :
Que ton amour m'appelle
Au repos dans ton sein.
C'est toi que je réclame :
Viens recueillir bientôt,
En ta paix, ma pauvre âme
Dans l'Église d'en haut.

Cantique 58.

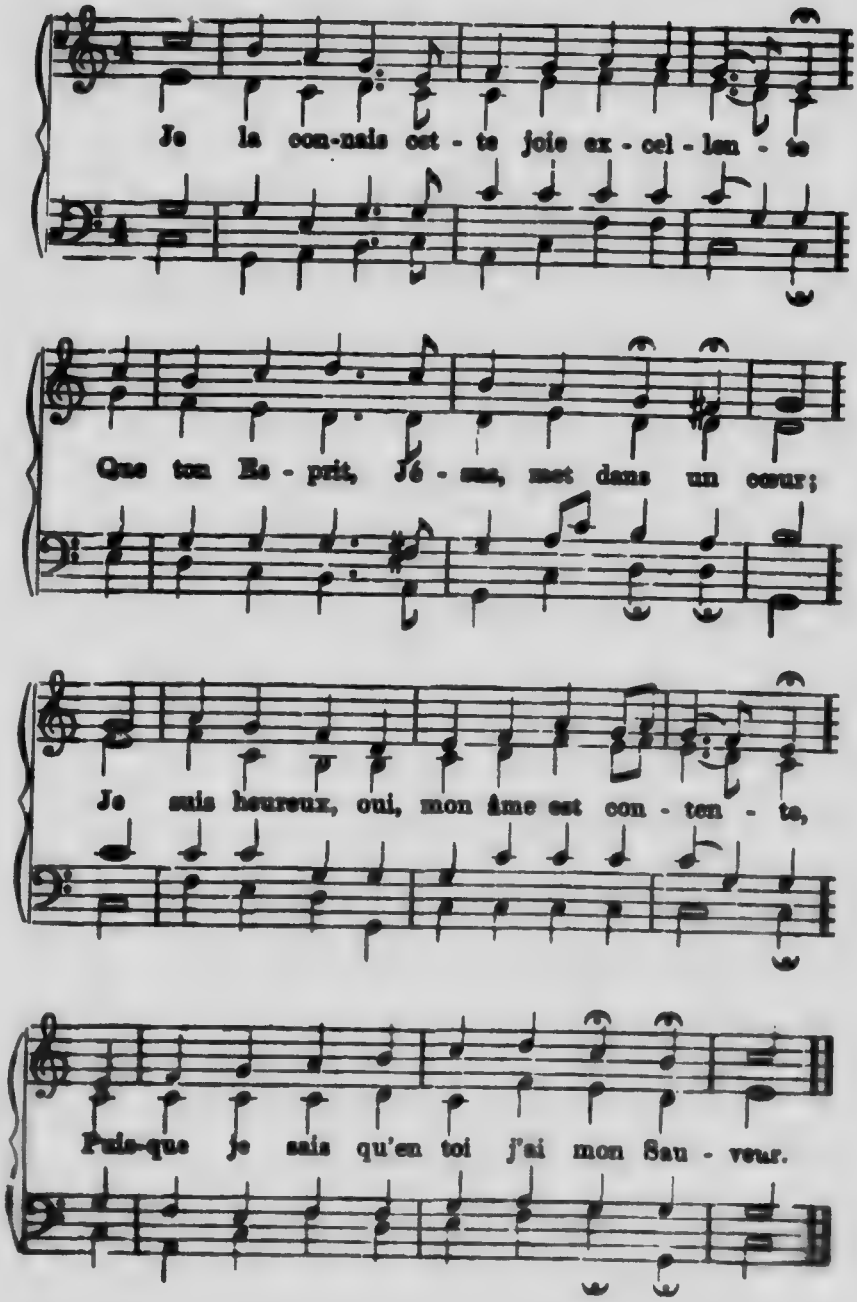
Je la con-nais cet - te joie ex - cel - len - te
Que ton Es - prit, Jé - sus, met dans un cœur;
Je suis heureux, oui, mon âme est con - ten - te,
Puis-que je sais qu'en toi j'ai mon Sau - veur.

2. Tu m'as aimé, moi, vile créature,
Jusqu'à t'offrir en victime pour moi ;
Ton propre sang a lavé ma souillure,
Et, par ta mort, je suis vivant pour toi.

3. Que puis-je donc désirer sur la terre,
Puisque je suis l'objet de ton amour ;
Puisque ta grâce, ô Sauveur débonnaire,
Dès le matin me prévient chaque jour ?

4. Si je rencontre, en mon pélerinage
Sur mon sentier, l'épreuve ou le chagrin
Puis-je oublier, durant ce court passage,
Que ton enfant n'est pas un orphelin ?

5. Quoi ! Bien-aimé, c'est toi, c'est ta tendresse
Qui me conduit pas à pas sous tes yeux ;
Et je pourrais gémir dans la tristesse,
En m'approchant du beau séjour des cieux !

6. Ah ! que mon âme, en parcourant sa voie,
S'égaie, ô Dieu, dans ta communion ;
Oui, que mon cœur, plein de force en ta joie,
De ton Esprit suive en paix l'onction.

Cantique 59. (Air 168.)

1. O mon Jésus ! ô Rédempteur aimable !
Seul digne d'être à jamais adoré !
Ouvre à mon cœur un accès favorable ;
Bénis le chant que je t'ai consacré.

2. Je veux, Seigneur ! célébrer ta puissance,
Ta majesté, ta grandeur, tes bienfaits,
Ton saint amour, ta grâce et ta clémence,
Ta paix, Jésus ! ton ineffable paix.

2. O mon Sauveur ! ô source intarissable
De tout vrai bien, de douceur, de bonté !
Tu réunis dans ton Être adorable
Tous les trésors de la Divinité.

4. Maître des dons de sa munificence,
Dispensateur des biens de sa maison,
Tu mets, Jésus ! tu mets ta jouissance
A les verser sur les fils de Sion.

5. Lorsque tu suis la brebis infidèle,
Ton cœur conduit, précipite tes pas ;
Quand tu reçois un fils ingrat, rebelle,
Ton cœur étend et resserre tes bras.

6. Lorsqu'à tes pieds une âme pécheresse
Vient déposer ses regrets et ses pleurs,
O Fils de Dieu ! dans ta grande tendresse,
D'un seul regard tu bannis ses douleurs.

7. Que sur la terre à jamais, d'âge en âge,
Ce Dieu Sauveur, tout-puissant, Roi des saints,
Ait et les vœux, et l'amour et l'hommage,
Et le tribut de l'encens des humains !

8. Que dans les cieux les puissances l'honorent,
Qu'il règne après les siècles éternels !
Que tous les cœurs et l'aiment et l'adorent,
Que tous les cœurs soient pour lui des autels !

9. Seigneur Jésus ! sois à jamais ma gloire,
Sois mon amour, ma joie et ma douceur ;
Sois mon rempart, ma force et ma victoire,
Ma paix, mon bien, ma vie et mon bonheur !

10. Sois à jamais toute mon espérance ;
Sois mon secours, mon guide, mon Sauveur :
Sois mon trésor, ma fin, ma récompense,
Mon seul partage et le tout de mon cœur !

Cantique 80. (Am 284.)

1.

Jésus est seul ma lumière et ma vie :
Qui peut me nuire, et qu'ai-je à redouter ?
J'ai pour soutien sa puissance infinie :
L'homme mortel peut-il m'épouvanter ?

2.

Que tout un camp m'approche et m'environne
Mon cœur, pourquoi t'en alarmerais-tu ?
Qu'en ce péril tout appui m'abandonne ;
J'ai mon Sauveur, sa droite fait vertu.

3.

Quand délaissé par la plus tendre mère,
Je n'aurais plus aucun refuge humain,
Le Tout-puissant, mon fidèle et bon Père,
Pour me sauver me prendrait par la main.

4.

Toi donc, mon âme, au fort de la souffrance,
Attends de Dieu la grâce et le secours ;
Espère en lui contre toute espérance :
Son bras puissant t'affermira toujours.

5.

Jésus, ma paix, mon salut et ma gloire !
Jésus, mon fort, mon Berger et mon Roi !
Par ton amour j'obtiendrai la victoire :
Je ne crains rien, Jésus est avec moi.

Cantique 51.

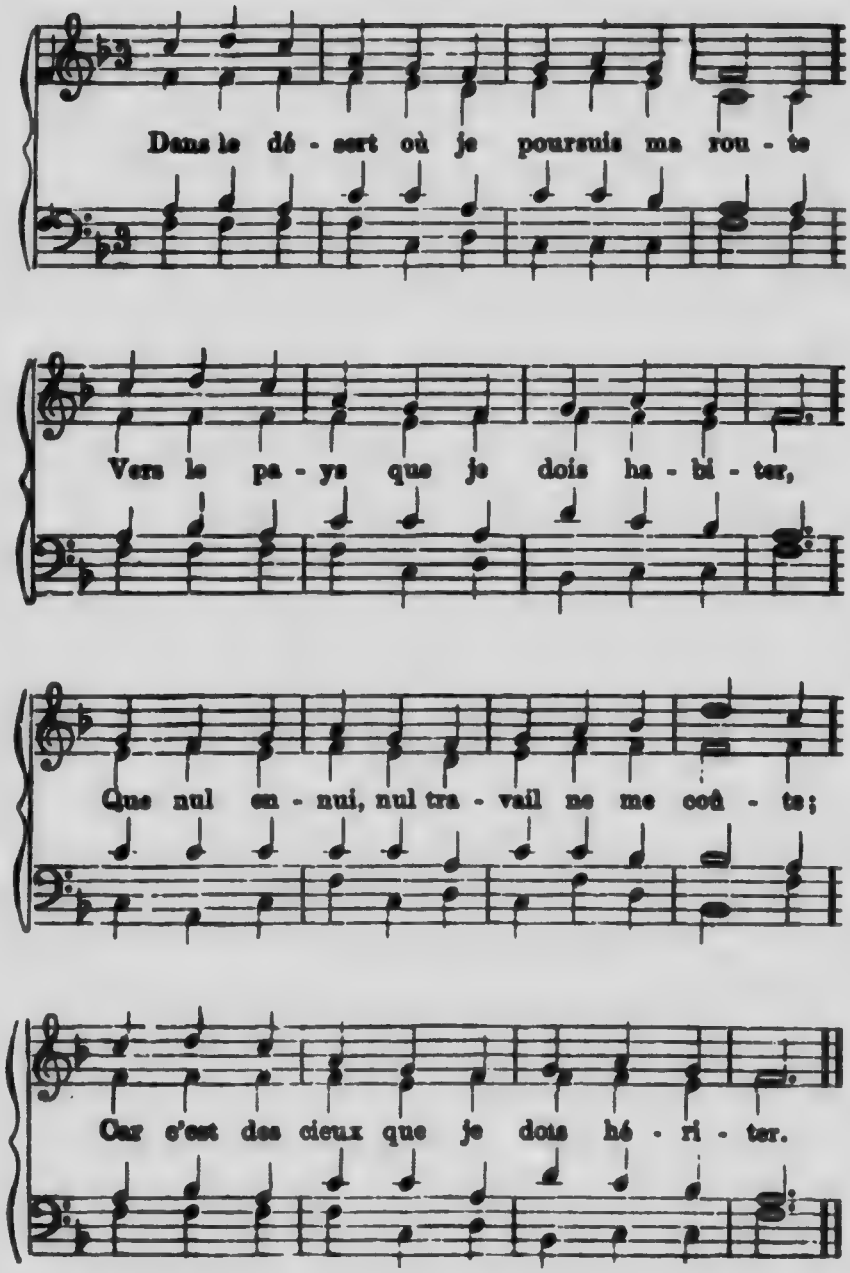
Dans le dé - sert où je poursuis ma rou - te
Vers le pa - ys que je dois ha - bi - ter,
Que nul en - nui, nul tra - vail ne me coû - te;
Car c'est des cieux que je dois hé - ri - ter.

2.

Mon Rédempteur, ô Guide en qui j'espère,
Protége-moi contre le faix du jour.
Pendant la nuit que ta clarté m'éclaire,
Dans tous les temps gardé par ton amour.

3.

Chaque matin, ta bonté paternelle
Répand d'en haut mon pain quotidien ;
Et quand, le soir, je m'endors sous ton aile,
C'est toi qui prends souci du lendemain.

4.

O mon Rocher, que les eaux de ta grâce
Sortent de toi pour me désaltérer ;
De ton Esprit que la sainte efficace
Garde mon cœurde jamais murmurer.

5.

Quand le péché de sa dent venimeuse
M'a déchiré pour me faire périr ;
Un seul regard sur ta croix glorieuse,
Puissant Jésus, suffit pour me guérir.

6.

Bientôt pour moi le terme du voyage
Amènera le moment du repos ;
Et du Seigneur l'assuré témoignage
Me gardera contre les grandes eaux

7.

O mon pays, terre de la promesse,
Mon cœur ému de loin t'a salué ;
Dans les transports d'une sainte allégresse,
O Dieu, ton nom soit à jamais loué !

Cantique 82.

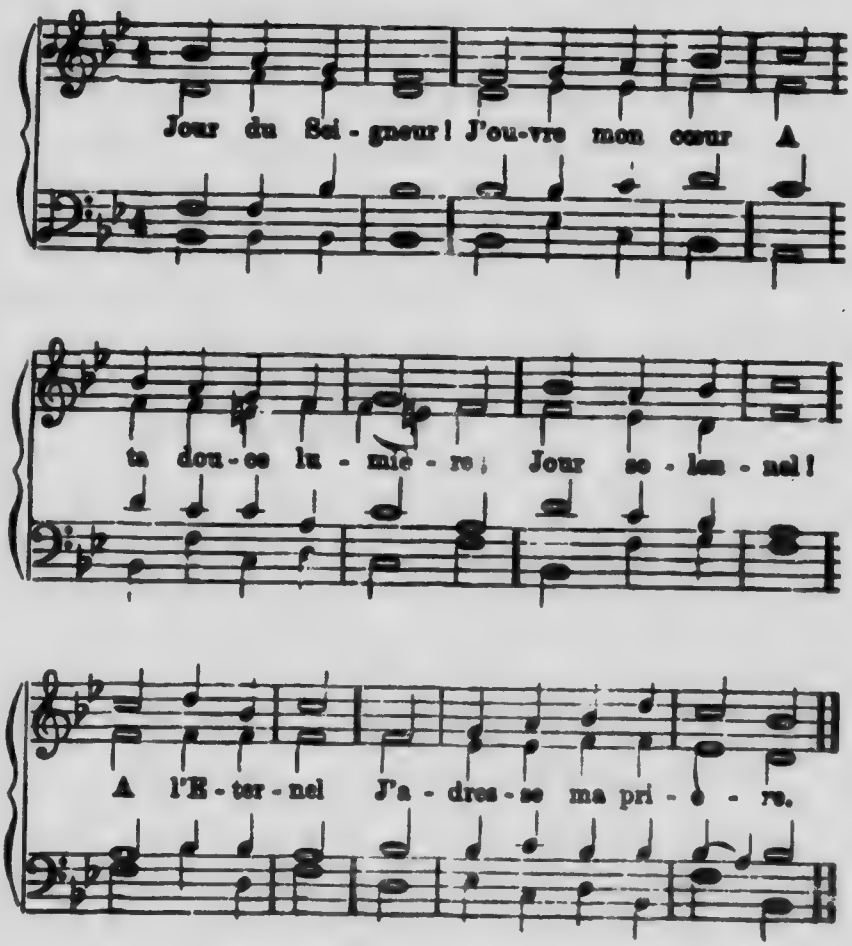

2

Dieu tout-puissant !
Dieu bienfaisant !
J'ai besoin de ta grâce ;
Eclaire-moi,
Soutiens ma foi,
Je viens chercher ta face.

3.

Ta vérité,
Ta charité
Brillent dans ta parole.
Seule elle instruit,
Guide et conduit
Notre âme, et la console

4.
J'entends ta voix.
Tes saintes lois
Ne sont pas difficiles.
Viens les graver,
Les conserver
Dans nos cœurs peu dociles.

5.
Que ton Esprit,
O Jésus-Christ,
Habite dans notre âme ;
Que ton amour,
Et nuit et jour,
L'embrase de sa flamme.

Cantique 63. (Air 61.)

1. Je viens, Seigneur, te confier ma peine.
C'est dans ton sein que je verse mes pleurs :
Tu m'as promis, ta parole est certaine,
De te charger de toutes mes douleurs.

2. Je suis à toi. Je voudrais que ma vie
Ne s'écoulât que selon ton désir ;
Que saintement ma course fût suivie,
Et que t'aimer fût toujours mon plaisir !

3. Oui, de tout mal je voudrais avec joie,
Sans hésiter, détourner mon regard ;
Et quand tu veux que j'en laisse la voie,
Fidèlement t'obéir sans retard.

4. Mais je le sens, je ne puis te complaire :
Toujours en moi je revois le péché ;
Ma chair encore à ta loi le préfère,
Et dans mon cœur il demeure caché.

5. Ah ! quand viendra ma pleine délivrance !
Quand de la mort quitterai-je la loi !
Quand, cher Sauveur, pourrai-je avec constance,
En ton repos, ne vivre que pour toi !

6. Jusqu'à ce jour, relève mon courage !
Pour le combat viens affermir mon cœur !
Tu me sauvas : achève ton ouvrage :
Sois mon Rocher et mon Libérateur !

Cantique 64.

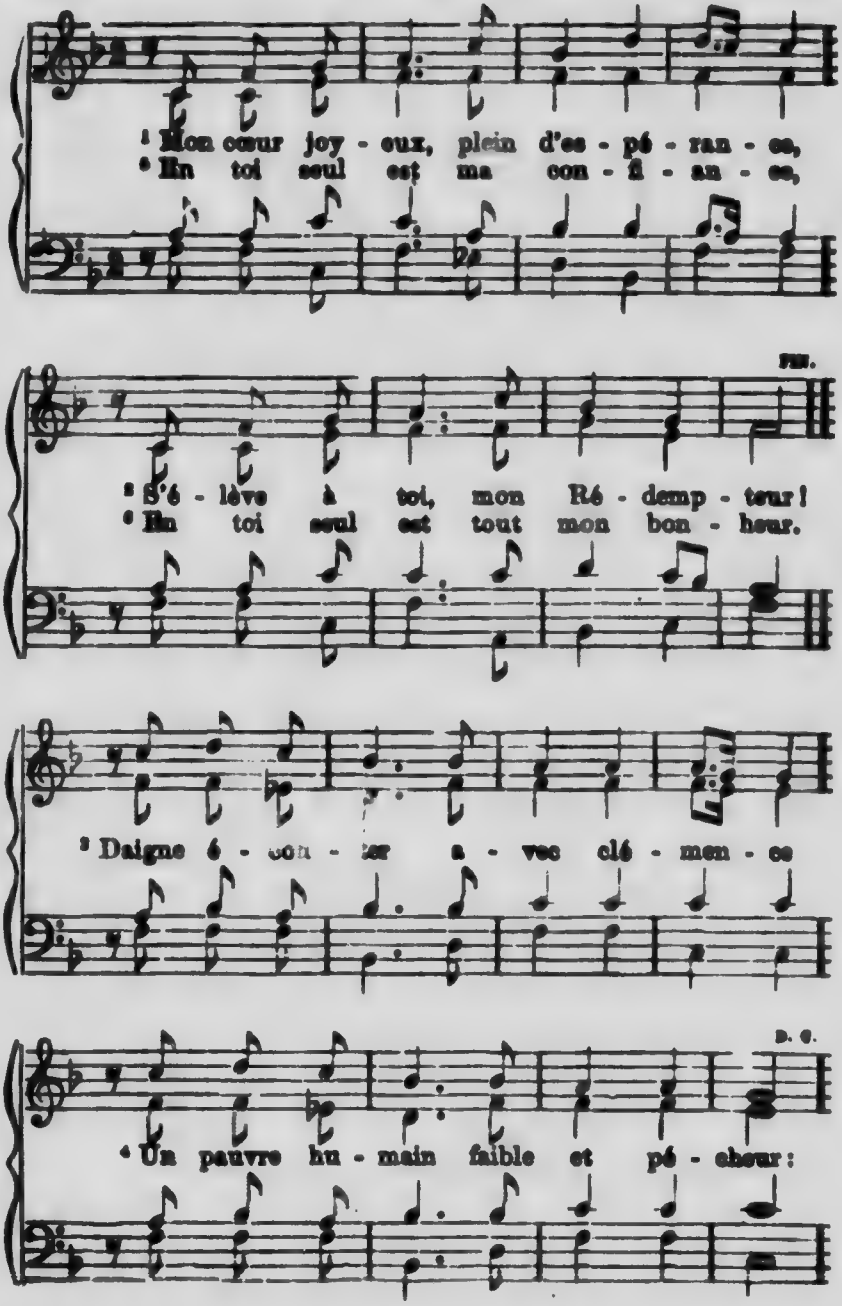
1 Mon cœur joy - eux, plein d'es - pé - ran - ce,
2 En toi seul est ma con - fi - an - ce,
FIN.
2 S'é - lève à toi, mon Ré - demp - teur!
2 En toi seul est tout mon bon - heur.
3 Daigne é - coul - ter a - vec clé - men - ce
D. C.
4 Un pauvre hu - main faible et pé - cheur:

2. Dans ses péchés, jadis mon âme,
O Dieu, mourait loin de ta croix.
Mais aujourd'hui je te réclame,
Je connais ta puissante voix,
Et dans mon cœur je sens la flamme
De l'amour de tes saintes lois.

3. C'est vers ton ciel que, dans ma course,
Je vois aboutir tous mes pas.
De ton Esprit la vive source
Me rafraîchit quand je suis las ;
Et, dans le danger, ma ressource
Est dans la force de ton bras.

4. Le jour, je suis sous ta lumière,
La nuit, je repose en ton sein.
Au matin, ton regard m'éclaire
Et m'ouvre un facile chemin :
Et chaque soir, ô mon bon Père,
Tu prépares mon lendemain.

5. Si quelque ennui vient me surprendre,
Ou si je trouve la douleur,
A toi tu me dis de m'attendre,
Sous ta main tu calmes mon cœur,
Et bientôt tu viens y répandre
Le baume du Consolateur.

6. Je vois ainsi venir le terme
De mon voyage en ces bas lieux,
Et j'ai l'attente vive et ferme
Du saint héritage des cieux :
Sur moi si la tombe se ferme,
J'en sortirai tout glorieux.

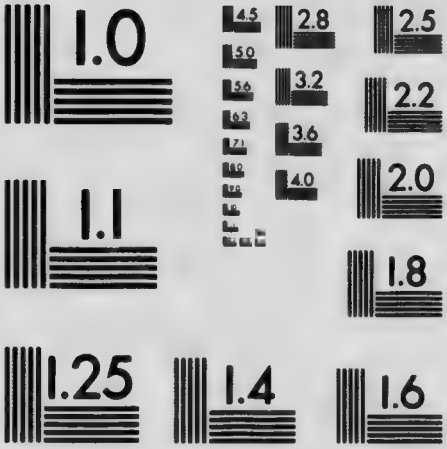

MICROCOPY RESOLUTION TEST CHART
NATIONAL BUREAU OF STANDARDS
STANDARD REFERENCE MATERIAL 1010a
(ANSI and ISO TEST CHART No. 2)

Cantique 85.

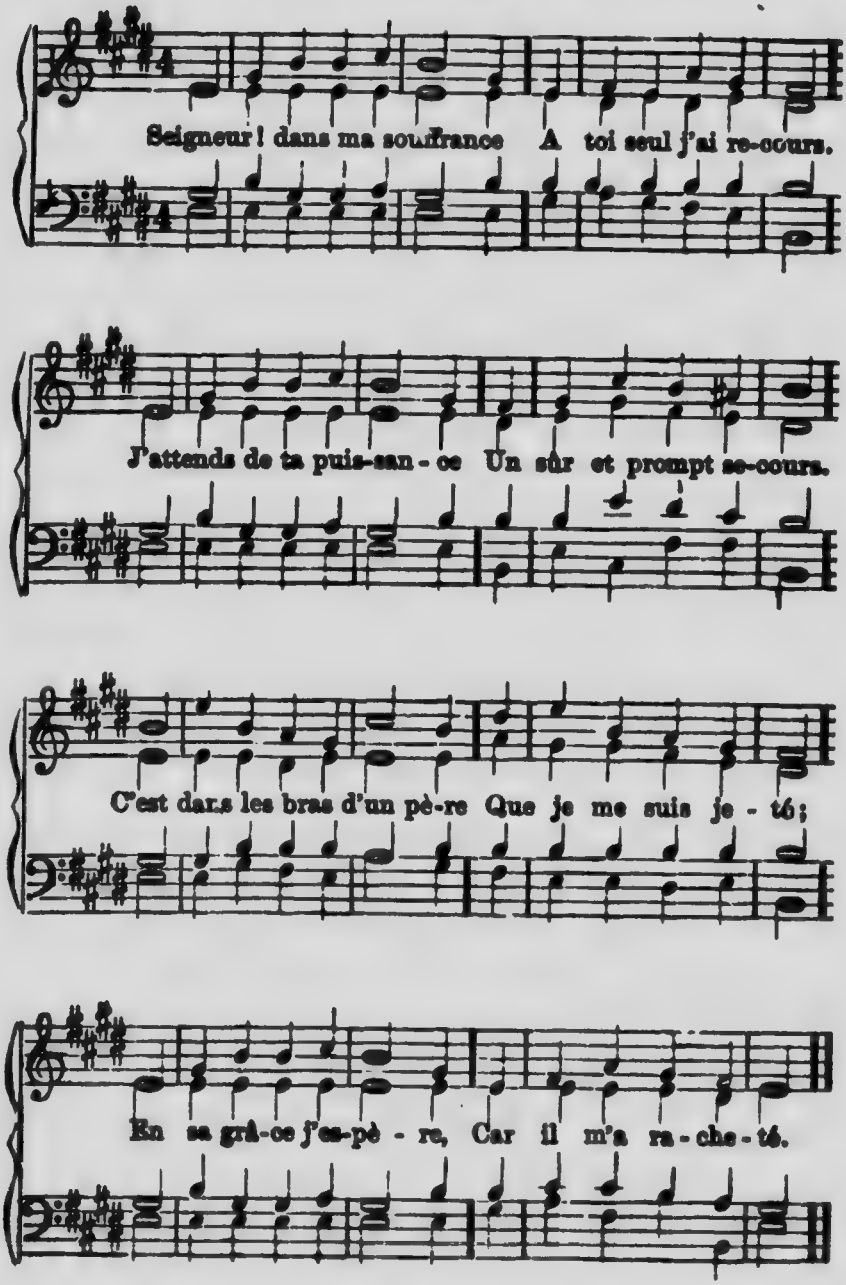
Seigneur! dans ma souffrance A toi seul j'ai re-cours.
J'attends de ta puis-san-ce Un sûr et prompt se-cours.
C'est dans les bras d'un pè-re Que je me suis je-té;
En sa grâ-ce j'es-pè-re, Car il m'a ra-che-té.

2.

Ame faible et craintive,
Pourquoi donc te troubler ?
Quand tu n'es plus captive,
Comment peux-tu trembler ?
Laisse aux enfants du monde
Les soucis et les pleurs ;
Dieu, sur qui je me fonde,
A porté mes langueurs.

3.

Je n'ai dans mon partage
Aucun bien temporel ;
Mais un riche héritage
M'est acquis dans le ciel.
Pour ceux que Jésus aime
Que serait un peu d'or ?
Il se donne lui-même,
Et devient leur trésor.

4.

Qu'il est doux de se dire :
L'Eternel pense à moi ;
Il voit quand je soupire,
Quand je suis dans l'effroi !
Il recueille mes larmes,
Il veut les essuyer ;
Je puis dans mes alarmes
Sur son cœur m'appuyer.

Cantique 66. (Air 65 ou 459.)

1.

Non, rien en ma personne
N'est digne d'être aimé :
Ce que Jésus me donne
Peut seul être estimé.
Jésus est ma justice,
Ma gloire, mon appui :
Il m'aime, il m'est propice,
Et je puis tout en lui.

2.

Nul ne peut à mon âme
Disputer son bonheur ;
De l'enfer, de sa flamme
Je ne sens nulle peur.
Le Seigneur, juste Juge,
Est mon plus tendre Ami ;
Son sein est le refuge
Où je fuis l'Ennemi.

3.

Son Esprit, qui réside
Au temple de mon cœur,
Est mon conseil, mon guide
Mon puissant Défenseur.
Quand je ne sais que dire
Il forme mes désirs ;
Il m'instruit, il m'inspire
D'ineffables soupirs.

4.

Cet Esprit qui console
Dit à mon cœur chargé
Cette douce parole :
" Tu seras soulagé ;
" Il est un tabernacle
" Où, pour jamais heureux,
" Tu verras sans obstacle
" Ton Sauveur glorieux "

5.

Dans la demeure sainte
Un lieu m'est préparé ;
Je mourrai donc sans crainte,
Le ciel m'est assuré.
Suis-je dans la souffrance ?
Tu viens sécher mes pleurs ;
Ta divine présence
Soulage mes douleurs.

6.

Oui, malgré la tempête,
Jésus, à qui je suis,
Toujours sous sa houlette,
Gardera sa brebis.
Dussé-je pour mon Maître
Perdre tout ici-bas,
A lui seul je veux être,
Je ne le quitte pas.

7.

Si tout change, tout passe,
Il est toujours mon Dieu ;
Ni tourment, ni menace,
Ni le fer, ni le feu,
La mort la plus cruelle,
Ni la soif, ni la faim,
Ne pourra, Dieu fidèle !
Me ravir de ta main.

8.

Que le monde présente
A mes yeux ses appas,
Sa pompe séduisante
Ne m'en impose pas ;
Et fût-ce un ange même
Qui voulût me tenter,
Du sein du Dieu qui m'aime
Il ne pourrait m'ôter.

9.

De saints transports de joie
S'emparent de mon cœur ;
Je vois clair en ma voie
Et je marche sans peur.
L'Étoile matinière
A dissipé la nuit :
Jésus-Christ, ma lumière,
A mon âme reluit.

Cantique 67. (Air 65 ou 465.)

1.

Marcher en ta présence,
Fidèle et doux Sauveur,
Dans une humble assurance
En ton bras, en ton cœur ;
Ne chercher qu'à te plaire
Dans tout ce que l'on fait ;
C'est le ciel sur la terre,
C'est le bonheur parfait.

2.

Ainsi, devant ta face,
Conduis-nous chaque jour ;
Et que l'Esprit de grâce
Verse en nous ton amour.
Si le péril augmente,
Augmente-nous la foi.
Tu restes notre attente,
O Jésus, notre roi !

Cantique 68. (Air 69 ou 157.)

1.

Ah ! que je ne sois pas comme un rameau stérile,
Qui séparé du tronc doit périr desséché :
Mais que je sois, ô Dieu, comme un sarment fertile
Qu'aucun vent d'aquilon n'a du cep arraché.

2.

Demeure en moi, Jésus ! et qu'en toi je demeure,
Trouvant dans ton amour le plus fort des liens,
Portant beaucoup de fruits, chaque jour, à chaque heure,
Et renonçant à tout pour jouir des vrais biens.

3.

Celui qui croit en toi, ta bouche le déclare,
Accomplira, Seigneur, les œuvres que tu fis.
Je crois . . . . et d'où vient donc que mon âme s'égare
Si loin du droit sentier que toujours tu suivis ?

4.

Hélas ! c'est que souvent je tourne vers le monde
Des yeux qui ne devraient s'arrêter que sur toi !
Ne me retranche pas . . . . non, Seigneur ! mais émonde,
Pour que j'apprenne mieux à pratiquer ta loi.

5.

Toutefois que jamais mon cœur ne se confie
En mes pas chancelants pour arriver au but ;
Tu donnas pour les tiens, divin Jésus, ta vie,
Et c'est mon seul espoir de paix et de salut.

Cantique 89.

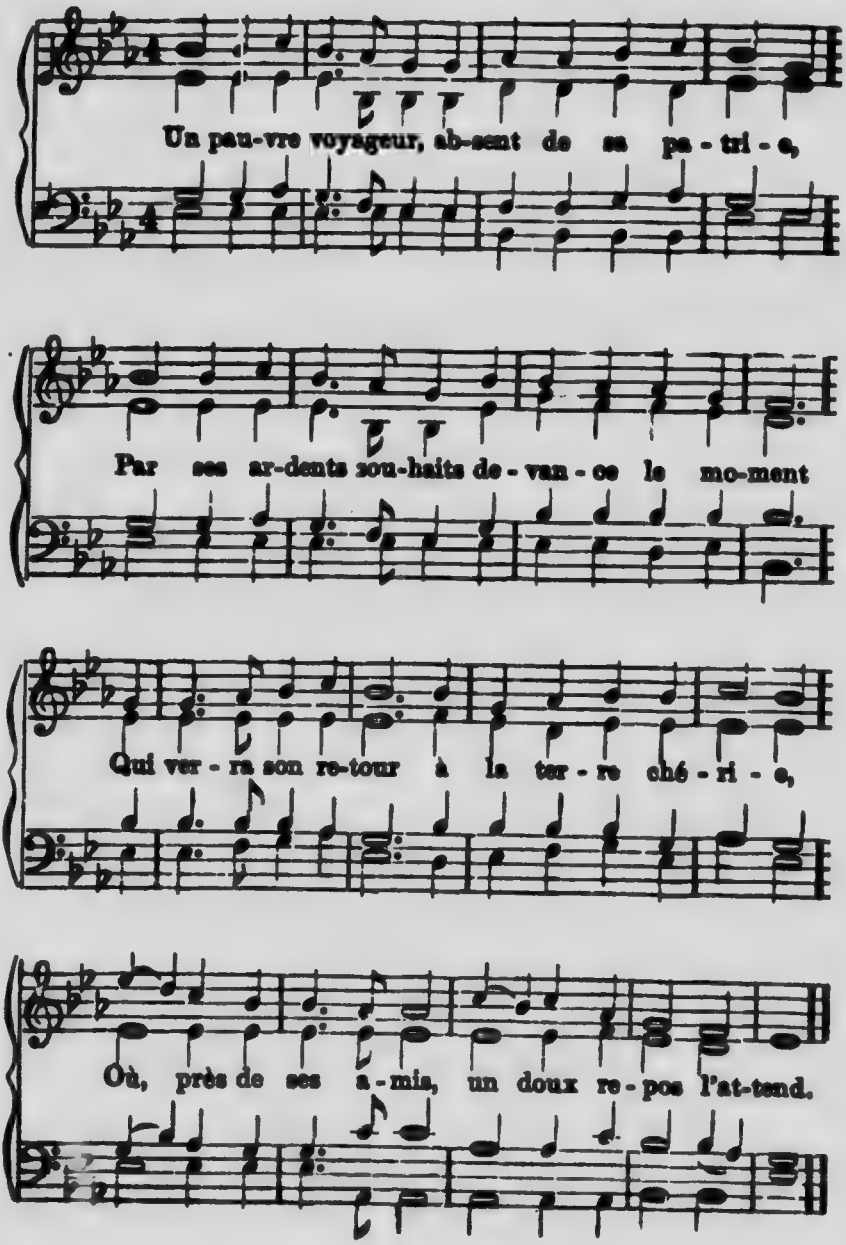
Un pau-vre voyageur, ab-sent de sa pa - tri - e,
Par ses ar-dents sou-haits de - van - ce le mo-ment
Qui ver - ra son re-tour à la ter - re ché - ri - e,
Où, près de ses a - mis, un doux re - pos l'at-tend.

2.

Oh ! qu'il est consolé, lorsque le jour arrive
Où tout est préparé pour cet heureux départ !
De son pays enfin il va toucher la rive :
Ses vœux impatients repoussent tout retard.

3.

Courage donc, Chrétiens ! ranimons notre course !
Le terme est près de nous : c'est la porte des cieux !
Notre âme en y tendant remonte vers la source
D'où descendit sur nous le salut glorieux.

4.

Pensons à ce beau jour, où, quittant cette terre,
Nous contemplerons Dieu, nous entendrons sa voix ;
Où nous verrons Jésus, notre Ami, notre Frère :
Oui, le même Jésus qui mourut sur la croix !

5.

Tournons donc nos désirs vers ce jour qui s'avance.
Appelons le Seigneur ; disons-lui : Viens bientôt !
Soyons prêts à partir, et dans la vigilance,
De notre sainte foi, gardons le bon dépôt !

6.

Oh ! quel moment béni ! quelle heure fortunée,
Que celle où, pour toujours, nous laisserons la mort !
Ah ! par tous nos souhaits, hâtons cette journée
Où de la vie enfin nous toucherons le port !

Cantique 70.

1.

Il est en Israël une source abondante :
Cette source, ô Jésus, c'est ton sang précieux ;
Et tout mortel qui met en toi seul son attente,
Y lave pour jamais ses péchés odieux.

2.

Jésus, Agneau de Dieu ! du sang de l'alliance
Répandu sur la croix pour de pauvres pécheurs,
Jusqu'à la fin des temps durera la puissance,
Et tous les rachetés seront plus que vainqueurs.

3.

Le brigand converti trouva dans ce refuge
Une pleine espérance à ses derniers moments ;
Coupable comme lui, tremblant devant mon juge,
C'est là que j'ai cherché la fin de mes tourments

4.

Misérable pécheur, j'ai la ferme assurance
D'un salut tout gratuit, à grand prix acheté ;
L'Évangile au captif promet la délivrance ;
Au malade, au mourant il promet la santé.

5.

Dans la sainte Cité par mon Dieu préparée,
Je chanterai l'amour et le nom glorieux
Du Berger qui chercha sa brebis égarée,
Et la prit dans ses bras pour la porter aux cieux.

Cantique 71.

1.

O Jésus, mon Sauveur ! par ta sainte présence,
Viens consoler mon âme et diriger mes pas ;
Ranime, dans ce jour, ma céleste espérance ;
Relève mon courage et ne me quitte pas.

2.

Quand tu frappes, Seigneur ! quand ta main me châtie,
Fais que je sois soumis à tes coups douloureux ;
Et [illegible] un cœur brisé sous la croix s'humilie,
Qu[illegible]rd d'amour veille sur moi des cieux.

3.

Et si ton faible enfant, cédant à la tristesse,
Se nourrit de douleur, sans chercher le secours,
Ah ! viens lui rappeler ta fidèle promesse
Qui soutient, qui guérit et console toujours.

4.

Puis, quand l'affliction, par ta grâce bénie,
Aura porté des fruits de justice et de paix,
Qu'au séjour du bonheur mon âme recueillie,
Puissant et doux Sauveur ! te contemple à jamais !

5.

Pour toujours, près de toi, cesseront mes alarmes ;
Plus de déceptions, de deuils ni de regrets !
Là mes yeux te verront et n'auront plus de larmes
Là rien ne troublera mon ineffable paix !

Cantique 72.

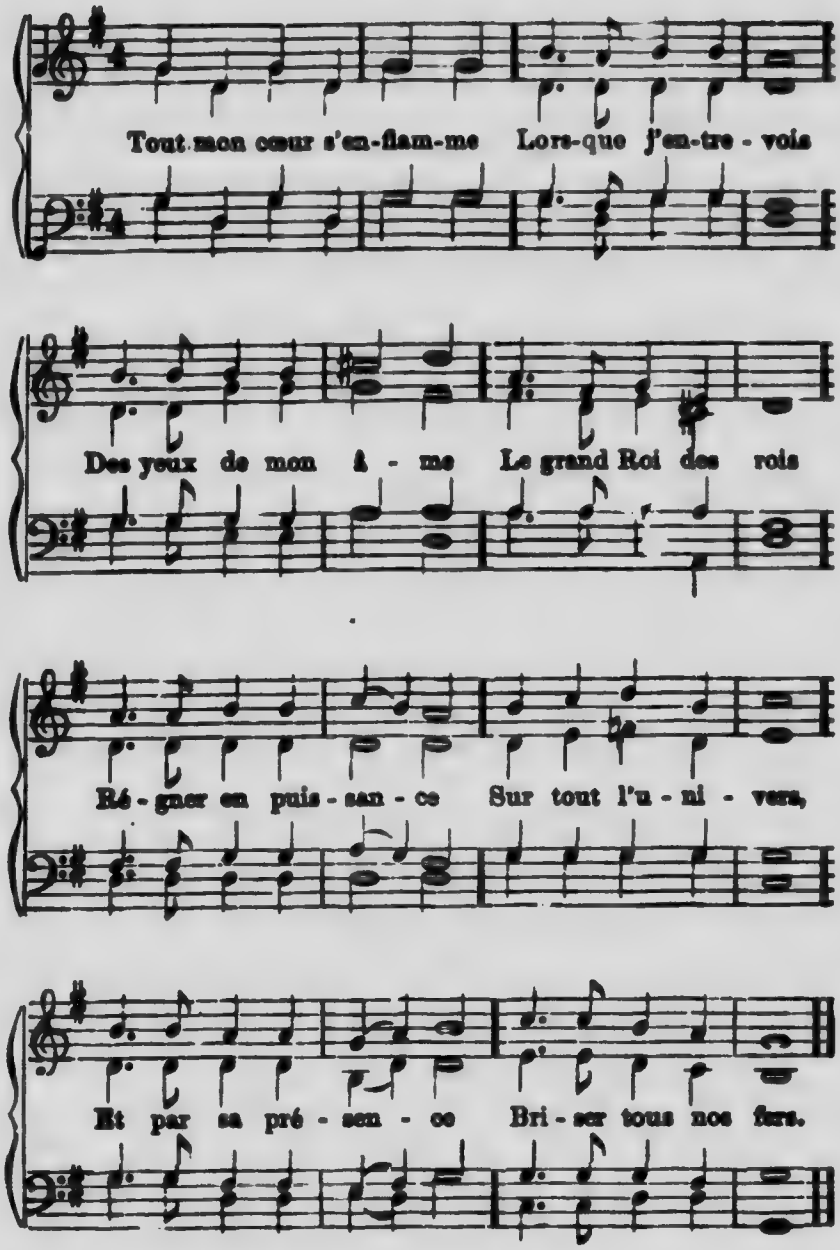
Tout mon cœur s'en-flam-me Lors-que j'en-tre - vois
Des yeux de mon â - me Le grand Roi des rois
Ré - gner en puis - san - ce Sur tout l'u - ni - vers,
Et par sa pré - sen - ce Bri - ser tous nos fers.

2.

L'Éternel lui-même
Essuîra nos pleurs.
Sa tendresse extrême
Remplira nos cœurs.
Aux aimables rives
L'Agneau nous paîtra ;
Le fleuve d'eaux vives
Nous abreuvera.

3.

Seigneur ! quand sera-ce
Que ces temps heureux
Où luira ta face
Combleront nos vœux ? .
Ton Épouse crie :
" Viens, Prince de paix,
Viens, Prince de vie,
Régner à jamais ! "

Cantique 73.

1.

Cherchons dès l'enfance
Tout notre bonheur
Dans l'obéissance,
Dans la paix du cœur.
Cette paix profonde
De Christ est le don ;
En Christ elle abonde
Avec le pardon.

2.

On a dans la voie
Que Jésus ouvrit,
Paix, justice et joie
Par le Saint-Esprit.
Jésus nous appelle.
Aimons tous sa loi ;
Et, remplis de zèle,
Marchons par la foi.

Cantique 74.

1.

Entrons à l'École
Le jour du Seigneur ;
Lisons sa Parole
De tout notre cœur.
Dès notre jeune âge
Marchons vers les cieux,
Car un enfant sage
Est toujours heureux.

2.

Ouvrons le saint Livre,
Prions le Sauveur
Dont la mort délivre
Le pauvre pécheur.
Jésus, qui proclame
La paix par la foi,
Veut former notre âme
A sa sainte loi.

3.

Il a dit lui-même :
" Venez, mes enfants."
Sa bonté suprême
Accueille nos chants.

Chantons sa victoire
Pendant ce saint jour ;
Chantons à la gloire
Du Dieu plein d'amour

Cantique 75.

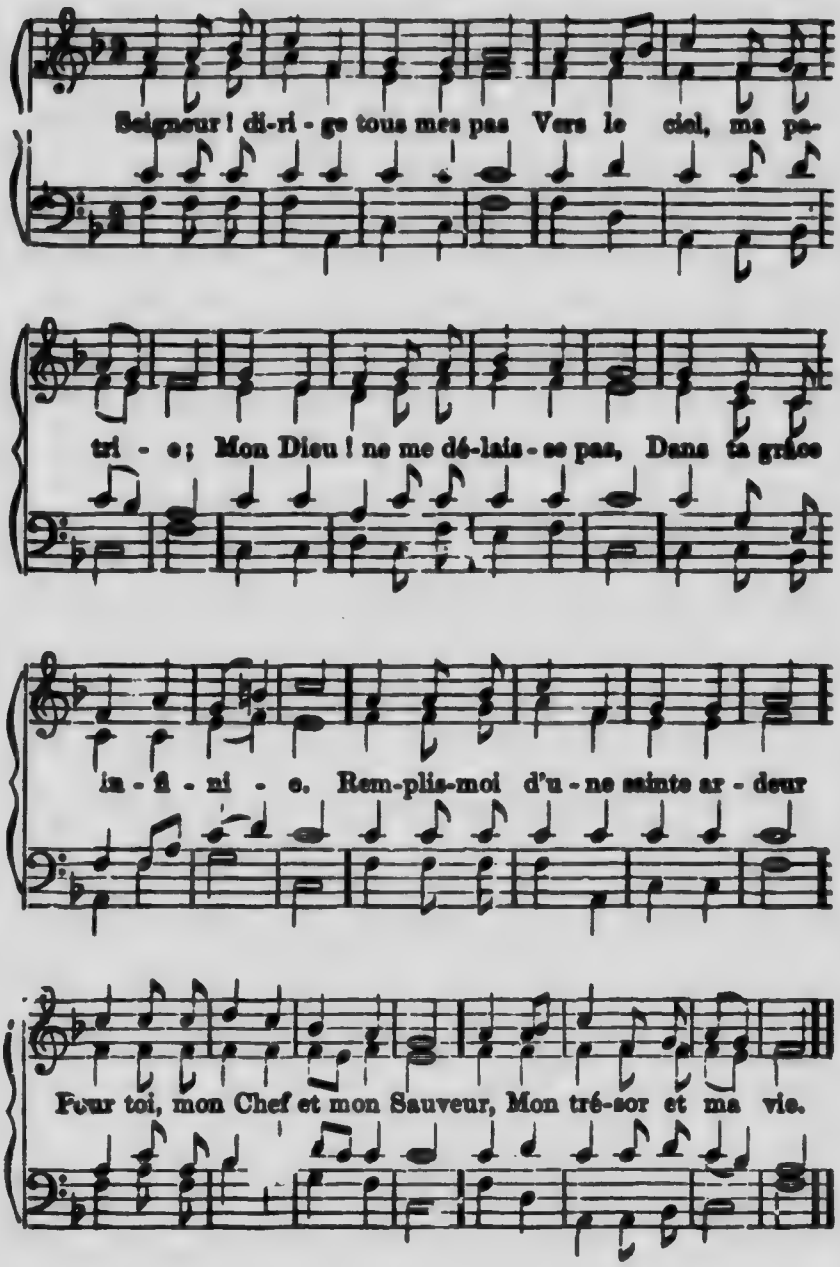
Seigneur ! di-ri - ge tous mes pas Vers le ciel, ma pa-
tri - e ; Mon Dieu ! ne me dé-lais - se pas, Dans ta grâce
in - fi - ni - e. Rem-plis-moi d'u - ne sainte ar - deur
Pour toi, mon Chef et mon Sauveur, Mon trés-sor et ma vie.

2. Tu sais bien que souvent ma foi
Est faible et languissante:
Saint d'Israël! protège-moi
Par ta vertu puissante.
Sois mon asile et mon recours;
Daigne en moi signaler toujours
Ta faveur éclatante.

3. Jusqu'au jour où je te verrai
Dans l'éternelle gloire,
Où dans ton sein j'exalterai
Ta mort expiatoire,
Sois ma seule part et mon fort,
Mon gain dans la vie et la mort,
Ma joie et ma victoire.

Cantique 76.

1. Esprit saint, Dieu de vérité,
Source de la lumière,
Auteur de toute sainteté,
De tout don salutaire!
Nous t'implorons pour nos enfants:
Daigne exaucer en ces moments
Notre ardente prière.

2. Veuille soumettre leurs penchants
Au joug de l'Evangile;
Garde des conseils des méchants
Leur jeunesse fragile.
Enrichis leur cœur de tes dons;
Fais qu'à tes célestes leçons
Il soit toujours docile.

3. Puissent-ils, guidés par ta loi,
Marchant dans l'innocence,
Eprouver, Seigneur! de la foi
La divine influence!
Assure, affermis tous leurs pas;
Accorde-leur jusqu'au trépas
Ta puissante assistance.

4. Viens, viens, Esprit de vérité!
Demeurer dans leurs âmes;
Fais-y sentir l'activité
De tes célestes flammes.
Esprit d'amour! comble nos vœux:
Embrase-les de tes saints feux,
Ces cœurs que tu réclames.

Cantique 77.

1 Jé - sus est notre A - mi su-prê - me. 2 Oh!
3 Mieux qu'un ten - dre frère il nous ai - me. 4 Oh!
7 De nous ja - mais il ne se las - se. 8 Oh!

FIN.

quel a - mour!
quel a - mour!
quel a - mour!
5 I - ci, fa - mille, a - mis, tout

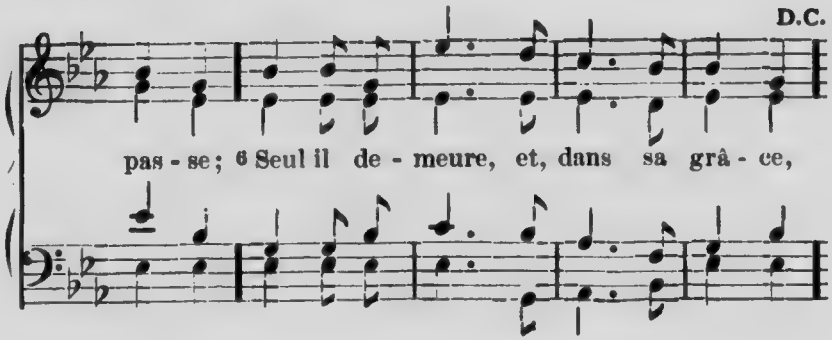

2. Il est notre Vie éternelle.
Oh ! quel amour !
Célébrons son œuvre immortelle.
Oh ! quel amour !
Par son sang notre âme est lavée.
Au désert il l'avait trouvée ;
Dans son bercail il l'a sauvée.
Oh ! quel amour !

3. Il s'est offert en sacrifice.
Oh ! quel amour !
Nous bénir est tout son délice.
Oh ! quel amour !
Qu'à sa voix notre âme attentive,
Toujours en paix, jamais craintive,
Près de son cœur doucement vive !
Oh ! quel amour !

4. Pardonnés en Christ ! . . . plus de larmes !
Oh ! quel amour !
De l'Ennemi tombent les armes.
Oh ! quel amour !
L'Eglise de biens couronnée,
A son Rédempteur attachée
A la gloire est prédestinée.
Oh ! quel amour !

Cantique 78.

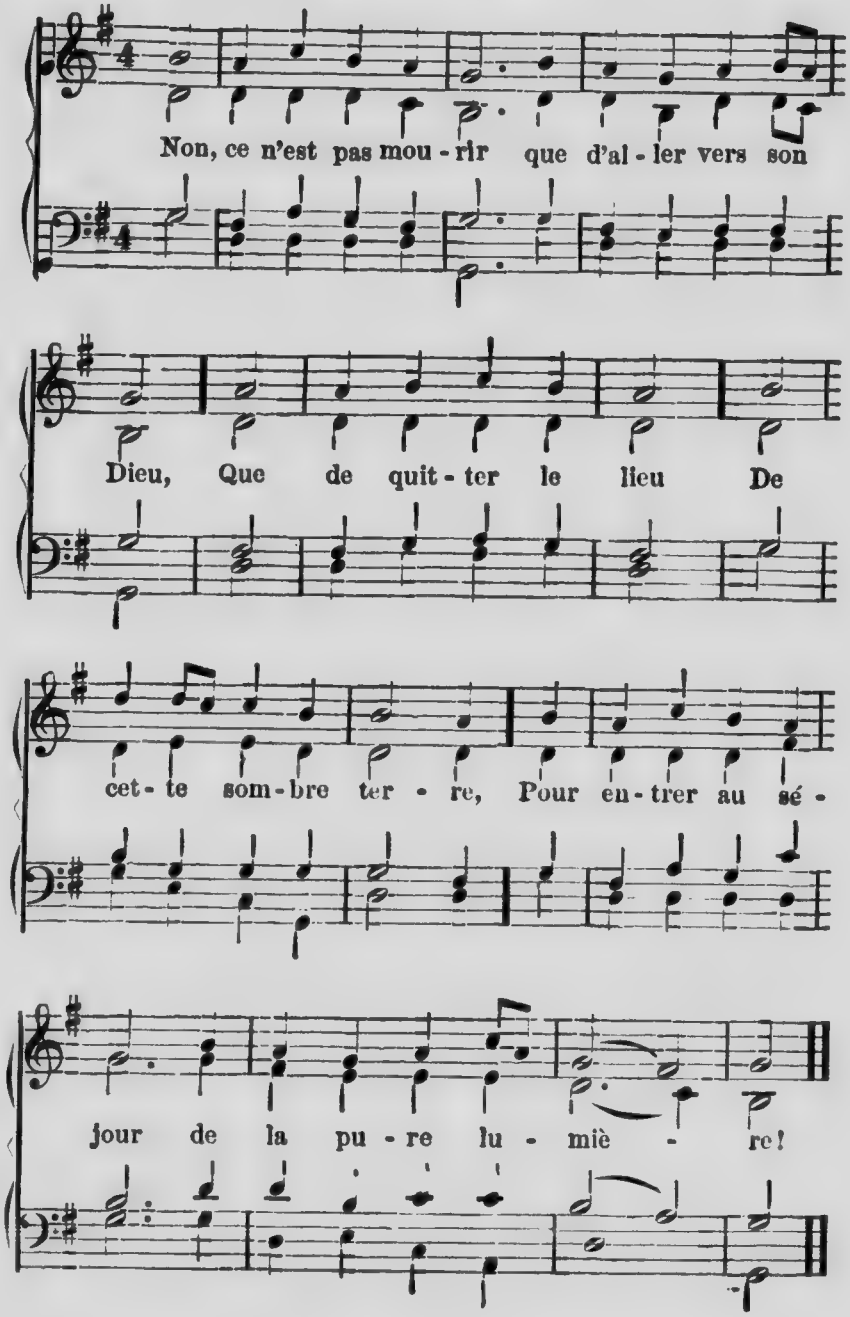
Non, ce n'est pas mou - rir que d'al - ler vers son
Dieu, Que de quit - ter le lieu De
cet - te som - bre ter - re, Pour en - trer au sé -
jour de la pu - re lu - miè - re!

2

Non, ce n'est pas mourir que d'habiter le ciel,
Le repos éternel
De la gloire ineffable,
En sortant du combat d'un monde périssable !

3

Non, ce n'est pas mourir, Sujet du Roi des rois,
Que d'entendre la voix
De sa puissante grâce
T'appeler dans l'éclat du regard de sa face !

4

Non, ce n'est pas mourir, ô brebis du Sauveur,
Que suivre ton Pasteur
Jusqu'en la bergerie
Où tu paîtras toujours sous l'arbre de la vie !

5

Non, ce n'est pas mourir que d'adorer Jésus,
Au milieu des élus
Célébrant sa victoire,
Et d'être couronné d'allégresse et de gloire !

6

Non, ce n'est pas mourir, Rédempteur bien-aimé,
Que de voir consommé,
Dans de longues délices,
L'amour dont ici-bas notre âme eut les prémices !

Cantique 79.

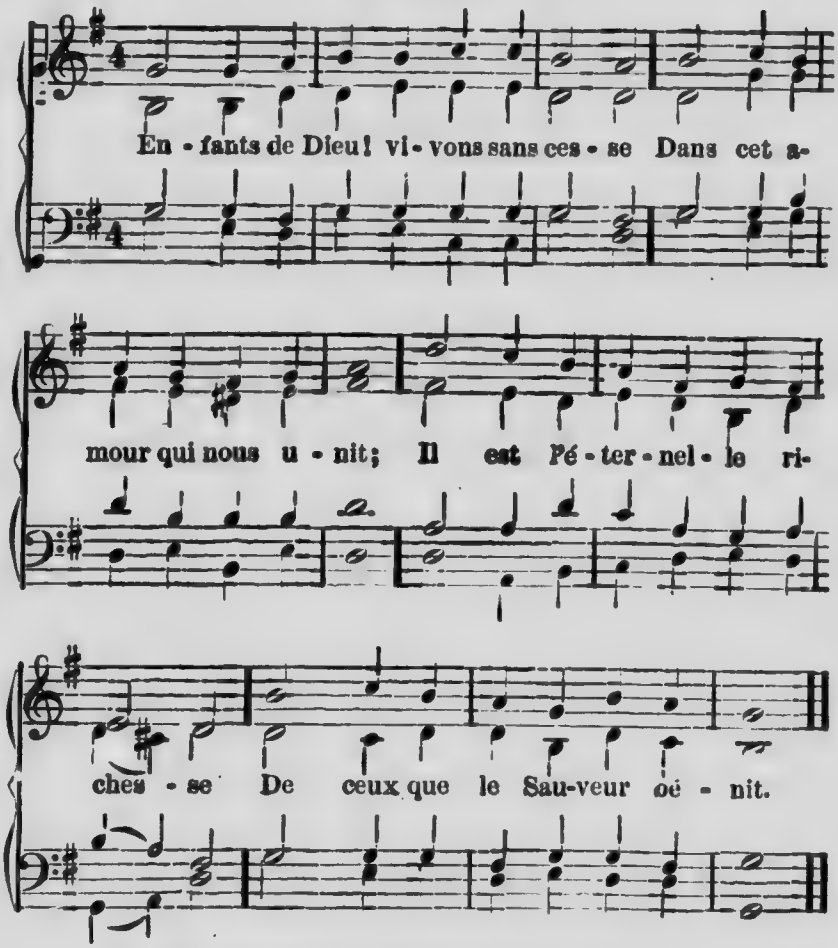

2. Ah! loin de toi, Jésus, notre âme
Méconnut longtemps cet accord;
Pour le monde elle était de flamme;
Elle n'était pour toi que mort.

3. Mais, ô Jésus, quand ta tendresse
Nous enrichit de ton pardon,
A notre cœur plein d'allégresse
Tu fis goûter ce nouveau don.

4. Si depuis lors notre faux zèle
A relâché ce nœud d'amour,
Oh ! viens encor, Sauveur fidèle,
Le resserrer de jour en jour !

5. Ranime ainsi, Prince de vie,
Dans ton troupeau, l'esprit de foi ;
Que de nos âmes l'harmonie
Comme un concert s'élève à toi.

6. Abreuvés à la même source,
N'ayons, chers frères, qu'un seul cœur :
Poursuivons notre heureuse course,
Les yeux fixés sur le Sauveur.

Cantique 80.

1. Seigneur, sous ta sûre conduite,
Nous venons de passer le jour ;
Que cette nuit soit une suite
De tes soins et de ton amour.

2. Sois notre garde et notre asile ;
Joins aux biens que tu nous as faits,
La douceur d'un sommeil tranquille
Et le sentiment de ta paix.

3. Donne-nous de saintes pensées
Dans le silence de la nuit,
Et de tes bontés retracées
Fais-nous savourer le doux fruit.

4. Éclaire sans cesse notre âme
Des rayons d'une vive foi ;
Entretiens la céleste flamme
Dont nous devons brûler pour toi.

5. Que toujours tes enfants sommeillent
Dans la paix de leur Rédempteur;
Et que jamais ils ne s'éveillent
Que pour te donner tout leur cœur.

Cantique 81. (Air 79 ou 156.)

1. Le bon Berger, sous sa houlette
Plein d'amour, nous a recueillis;
Ses soins écartent la disette;
Son cœur nous nomme ses brebis.

2. O Jésus! qu'un monde rebelle
Disperse au loin tes rachetés:
Comme un faisceau ta main fidèle
Sous ton regard nous a placés.

3. Fraternité céleste et sainte!
En Jésus seul on te connaît.
Fais-nous sentir ta vive étreinte;
Dans ta douceur l'âme renaît.

4. Partage en paix le fruit de vie,
Heureux troupeau du bon Pasteur!
Bannis l'aigreur, bannis l'envie,
Et sur l'autel offre un seul cœur.

5. Joignons ensemble nos prières,
Qu'un même cri monte à Jésus.
Portons les peines de nos frères,
Et leur fardeau ne sera plus.

6. Unissons-nous tous d'un cœur sincère,
Autour du Chef ne soyons qu'un
Le Saint-Esprit, le Fils, le Père,
A notre foi tout est commun.

6. O notre Dieu! que ta tendresse
Réponde au vœu de notre Époux.
Toujours fidèle à ta promesse,
Dans l'unité consomme-nous!

Cantique 82. (Air 83.)

1. Sur moi daigne abaisser un regard de tendresse;
De ton enfant, Seigneur, viens augmenter la foi.
Conduis mes pas errants et soutiens ma faiblesse:
Je voudrais t'obéir et tout quitter pour toi.

2. Mon cœur dur et méchant à ta volonté sainte
Ose opposer la sienne, et préfère l'erreur.
Ah! qu'il est inconstant! qu'il est rempli de crainte!
Au joug de ton amour soumets-le donc, Seigneur!

3. Je complais trop souvent au monde, à sa sagesse;
A mes yeux ses plaisirs conservent des attraits:
Pour briser mes liens à toi seul je m'adresse;
Relève mon courage et me donne ta paix.

4. J'implore ton pardon, j'attends ta délivrance,
Détestant le péché qui me séduit encor;
En ta fidélité j'ai toute confiance,
Puisque tu m'as donné ta grâce pour trésor.

5. Rends-moi donc chaque jour docile à ta parole;
Qu'elle éclaire mes pas au sentier de la foi;
Éloigne-moi, Seigneur, de tout objet frivole,
Car je veux désormais ne suivre que ta loi.

6. Comme un cerf altéré pour les ondes soupire,
Et comme un terrain sec attend les eaux des cieux,
Ainsi, puissant Sauveur, mon âme te désire:
Accueille ma prière et réponds à mes vœux.

Cantique 83.

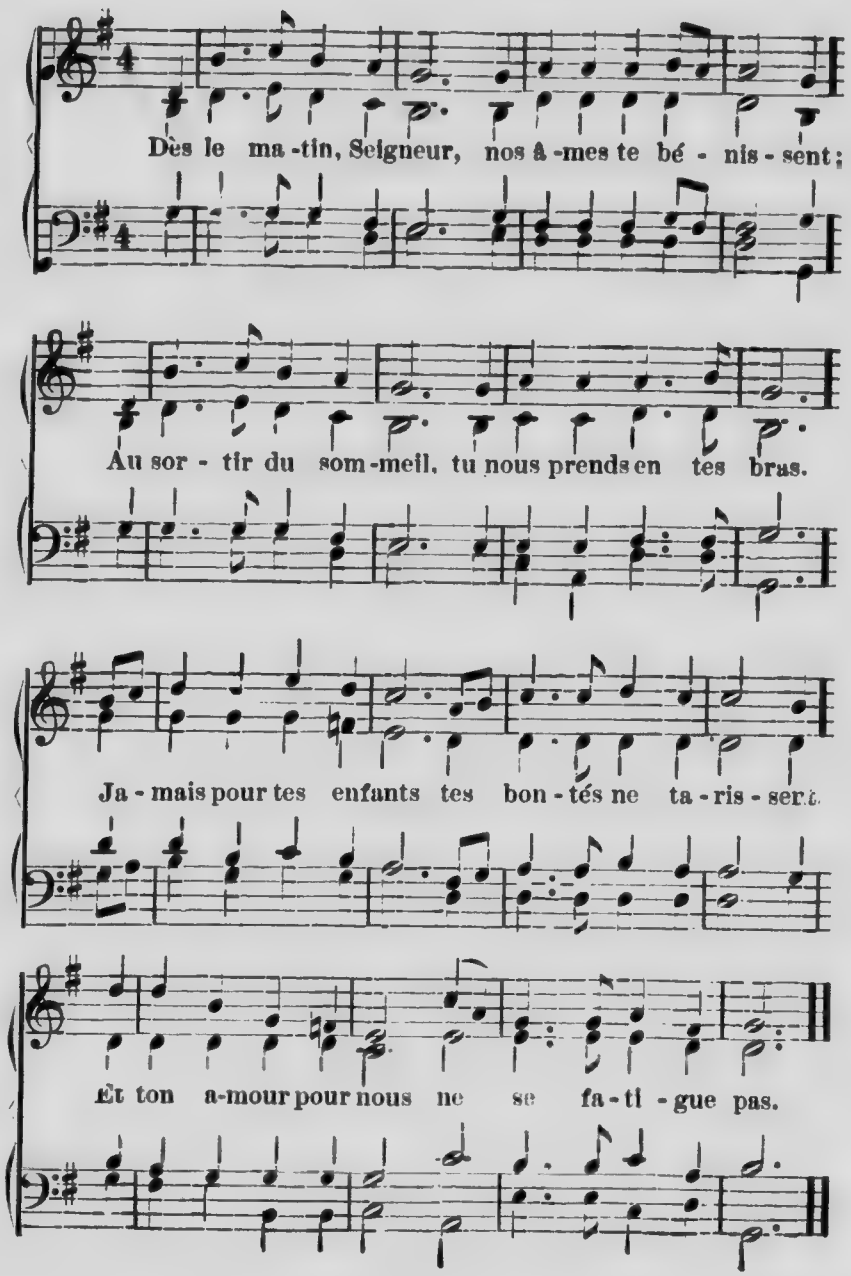
Dès le ma-tin, Seigneur, nos â-mes te bé-nis-sent;
Au sor-tir du som-meil, tu nous prends en tes bras.
Ja-mais pour tes enfants tes bon-tés ne ta-ris-sent.
Et ton a-mour pour nous ne se fa-ti-gue pas.

2.

Nous réclamons de toi toute grâce excellente ;
Nourris-nous aujourd'hui de ton céleste pain ;
En ton puissant secours est toute notre attente :
Couvre-nous à jamais de l'ombre de ta main.

3.

O toi, qui nous aimas plus que ta propre vie,
Et qui, pour nous sauver, souffris tant de douleurs,
Donne-nous de t'aimer d'une ardeur infinie,
Et de tous nos péchés purifie nos cœurs.

4.

Esprit de Sainteté, sois notre unique guide,
Sois notre Conseiller, notre Consolateur.
Qui se confie en toi ne sera point timide ;
Daigne augmenter en nous la force et la vigueur.

5.

Nous sommes pélerins, étrangers sur la terre,
Et notre âme soupire après le saint séjour.
C'est dans ton ciel, ô Dieu, notre Roi, notre Père,
Que nous allons entrer, conduits par ton amour.

6.

Garde-nous en ta paix pendant notre voyage,
Jusqu'au jour bienheureux où, loin de tous les maux,
Nos âmes goûteront un bonheur sans nuage :
Ah ! viens bientôt, Seigneur, nous prendre en ton repos.

Cantique 84. (Air 83 ou 461.)

1.

Béni soit le Seigneur, notre Dieu, notre Père,
Qui de mille bienfaits nous comble chaque jour ;
Il nous aime bien plus que la plus tendre mère ;
Rien ne peut égaler son ineffable amour.

2.

Tu l'as fait éclater, cet amour magnifique,
O Dieu de charité ! par le précieux don
De notre Emmanuel, Jésus, ton Fils unique,
Dont la mort sur la croix nous acquit ton pardon.

3.

A nos yeux, aujourd'hui, comme cet amour brille,
Oh ! comme il resplendit aux regards de la foi !
A lui seul nous devons, nous, ta chère famille,
De pouvoir en tout temps nous assurer en toi.

4

Tu versas cet amour, Dieu seul bon, Dieu seul sage !
Dans nos cœurs par l'Esprit que tu nous as donné ;
Il est en nous, il rend constamment témoignage
A ta grâce en Jésus, qui nous a pardonné

5

Au nom de cet amour, Jésus, Ami si tendre !
Garde-nous dans ta paix jusques à ton retour ;
Rends-nous tous vigilants pour prier et t'attendre,
Et fais-nous demeurer dans ton fidèle amour.

Cantique 35.

1. Que ne puis-je, ô mon Dieu, Dieu de ma délivrance
Remplir de ta louange et la terre et les cieux ;
Les prendre pour témoins de ma reconnaissance,
Et dire au monde entier combien je suis heureux !

2. Heureux quand je t'écoute, et que cette Parole
Qui dit : " Soit la lumière ! " et la lumière fut,
S'abaisse jusqu'à moi, m'instruit et me console,
Et me dit : " C'est ici le chemin du salut ! "

3. Heureux quand je te parle, et que de ma poussière,
Je fais monter vers toi mon hommage ou mon vœu,
Avec la liberté d'un fils devant son Père,
Et le saint tremblement d'un pécheur devant Dieu !

4. Heureux, lorsque ton jour, ce jour qui vit éclore
Ton œuvre du néant et ton Fils du tombeau,
Vient m'ouvrir les parvis où ton peuple t'adore,
Et de mon zèle éteint rallumer le flambeau !

5. Heureux quand sous les coups de ta verge fidèle
Avec amour battu, je souffre avec amour ;
Pleurant, mais sans douter de ta main paternelle,
Pleurant, mais sous la croix ; pleurant, mais [illegible] jour

6. Heureux, lorsqu'attaqué par l'Ange de la chute,
Prenant la croix pour arme et l'Agneau pour Sauveur
Je triomphe à genoux, et sors de cette lutte,
Vainqueur, mais tout meurtri ; tout meurtri, mais vainqueur

7. Heureux, toujours heureux ! j'ai le Dieu fort pour Père,
Pour Frère Jésus-Christ, pour conseil l'Esprit-Saint !
Que peut ôter l'enfer, que peut donner la terre,
A qui jouit du ciel et du Dieu trois fois saint ?

Cantique 86. (Aussi air 165.)

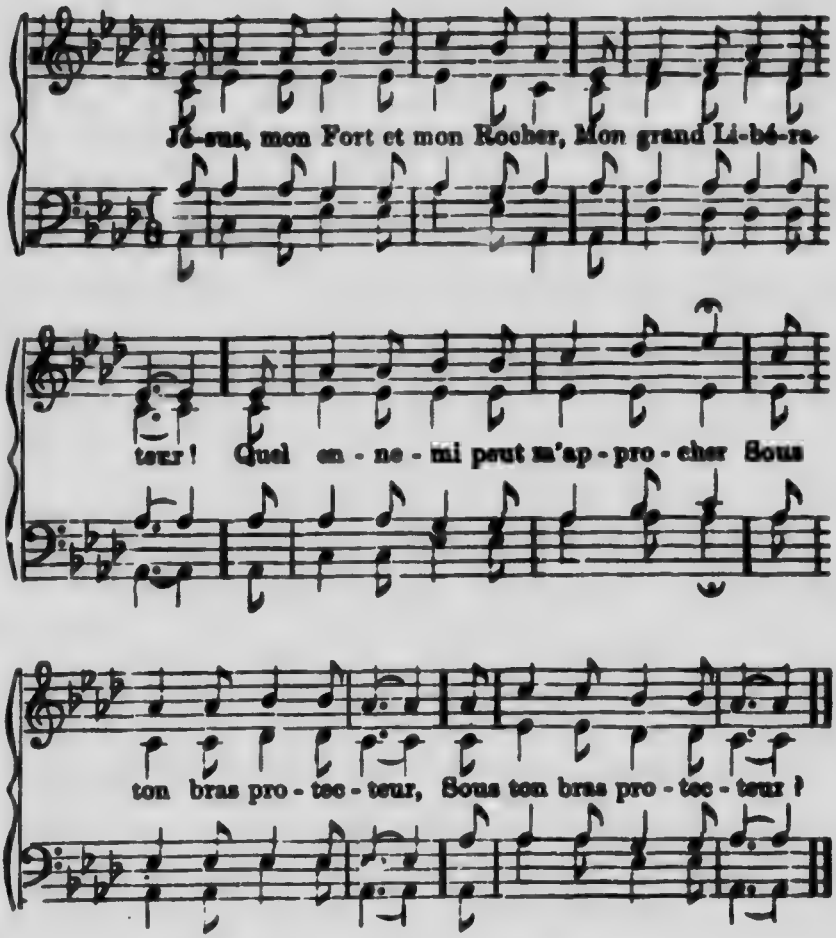

2. Ta grâce, ô Dieu, m'a pardonné,
Et ton ciel est à moi !
De ta puissance environné
Je puis tout par la foi. (*bis.*)

3. La délivrance est dans ton bras,
La pitié dans ton cœur.
Oh, bonheur ! toujours tu seras
Ma gloire et mon Sauveur ! (*bis.*)

4. Ta parole, ô Saint d'Israël,
Jamais ne passera.
Ta charité, Prince éternel,
Jamais ne finira. (*bis.*)

5 Jésus, ma consolation !
Donne-moi chaque jour
De goûter ta dilection,
Ta douceur, ton amour. (*bis.*)

6. Que je te suive pas à pas,
Comme un docile agneau,
Dans le sentier que tu traças
A ton heureux troupeau. (*bis.*)

7. Par l'Esprit rends-moi simple et doux,
Semblable à toi, Seigneur !
Généreux, bienveillant pour tous,
Humble et pauvre de cœur. (*bis.*)

8 Remplis mon âme de ta paix,
De ta paix, ô mon Dieu !
Qu'elle soit ma part à jamais
Et me garde en tout lieu. (*bis.*)

Cantique 87. (Air 86 ou 462.)

1.
Nous te consacrons cet enfant
Que toi-même as donné ;
Seigneur Jésus, en l'embrassant,
Bénis ce nouveau-né. (*bis.*)

2.
Qu'il ait le royaume éternel
Acquis par ton trépas,
Et que ton amour paternel
L'y prépare ici-bas. (*bis.*)

3.
Qu'il soit régénéré par toi,
Tout-puissant Rédempteur ;
Qu'il vive et marche sous la loi
Du saint Consolateur. (*bis.*)

4.
Qu'il soit formé par ton Esprit,
Sous tes soins bienfaisants ;
Et qu'il ressemble à Jésus-Christ
Dès ses plus jeunes ans. (*bis.*)

Cantique 88.

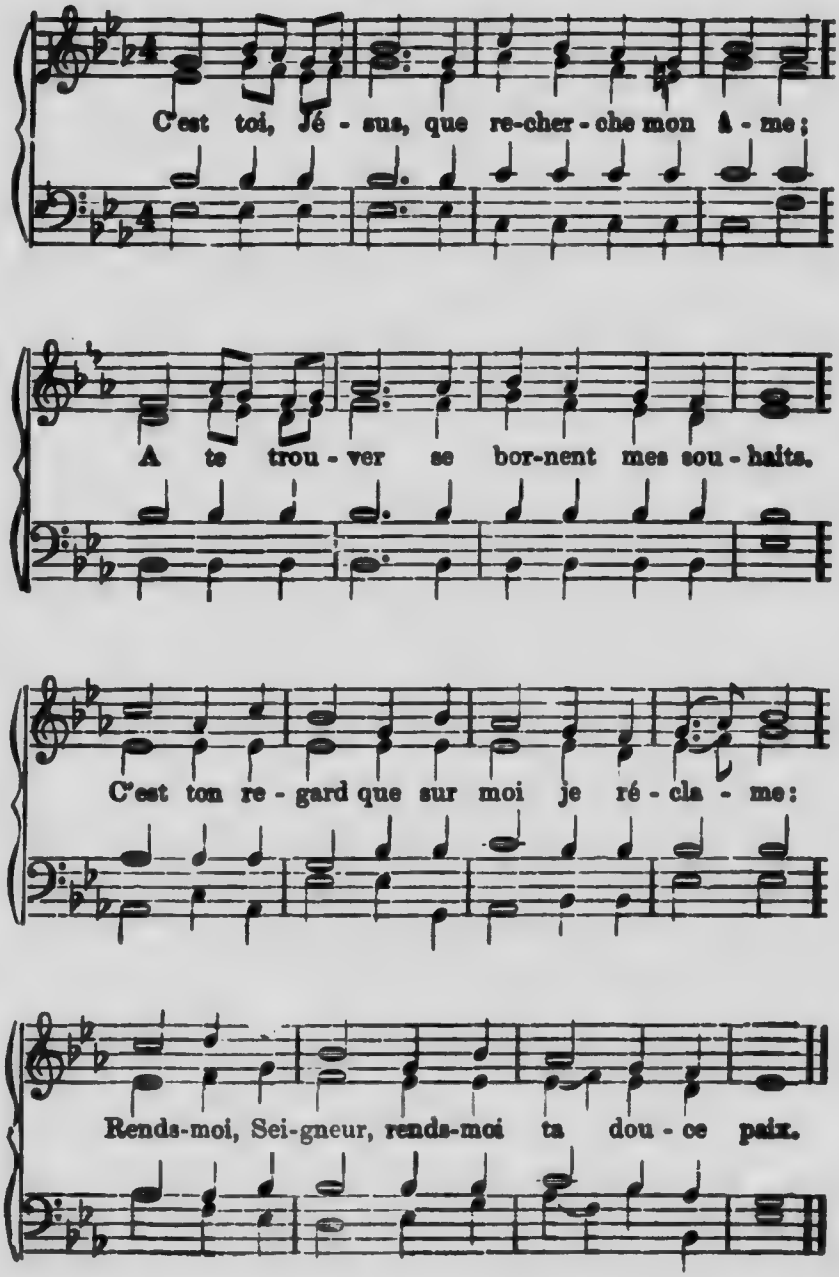
C'est toi, Jé - sus, que re-cher - che mon â - me;
A te trou - ver se bor-nent mes sou - haits.
C'est ton re - gard que sur moi je ré - cla - me:
Rends-moi, Sei-gneur, rends-moi ta dou - ce paix.

2.

Jadis j'errais dans les sentiers du monde,
Ne connaissant ni ton nom, ni ta loi :
Tu me cherchas en cette nuit profonde,
Et, pour toujours, m'en tiras par la foi.

3

Ta voix d'amour à moi se fit entendre :
J'appris alors que tu m'as racheté ;
Et ton Esprit à mon cœur fit comprendre
Ce qu'est, ô Dieu, ta grande charité.

4.

Depuis ce jour, ta longue patience
A supporté mes nombreuses tiédeurs :
Je t'ai quitté ; mais toujours ta clémence
A prévalu sur mes folles erreurs.

5.

Pourquoi toujours, par ma lâche faiblesse,
Trouvé-je en moi des langueurs, des ennuis !
Ah ! ton amour jamais ne me délaisse :
C'est moi, Jésus, oui, c'est moi qui te fuis.

6.

Prends donc pitié de ma grande misère :
Soumets mon cœur, brise sa dureté.
A Golgotha mon âme te fut chère :
Je compte, ô Dieu, sur ta fidélité.

Cantique 89.

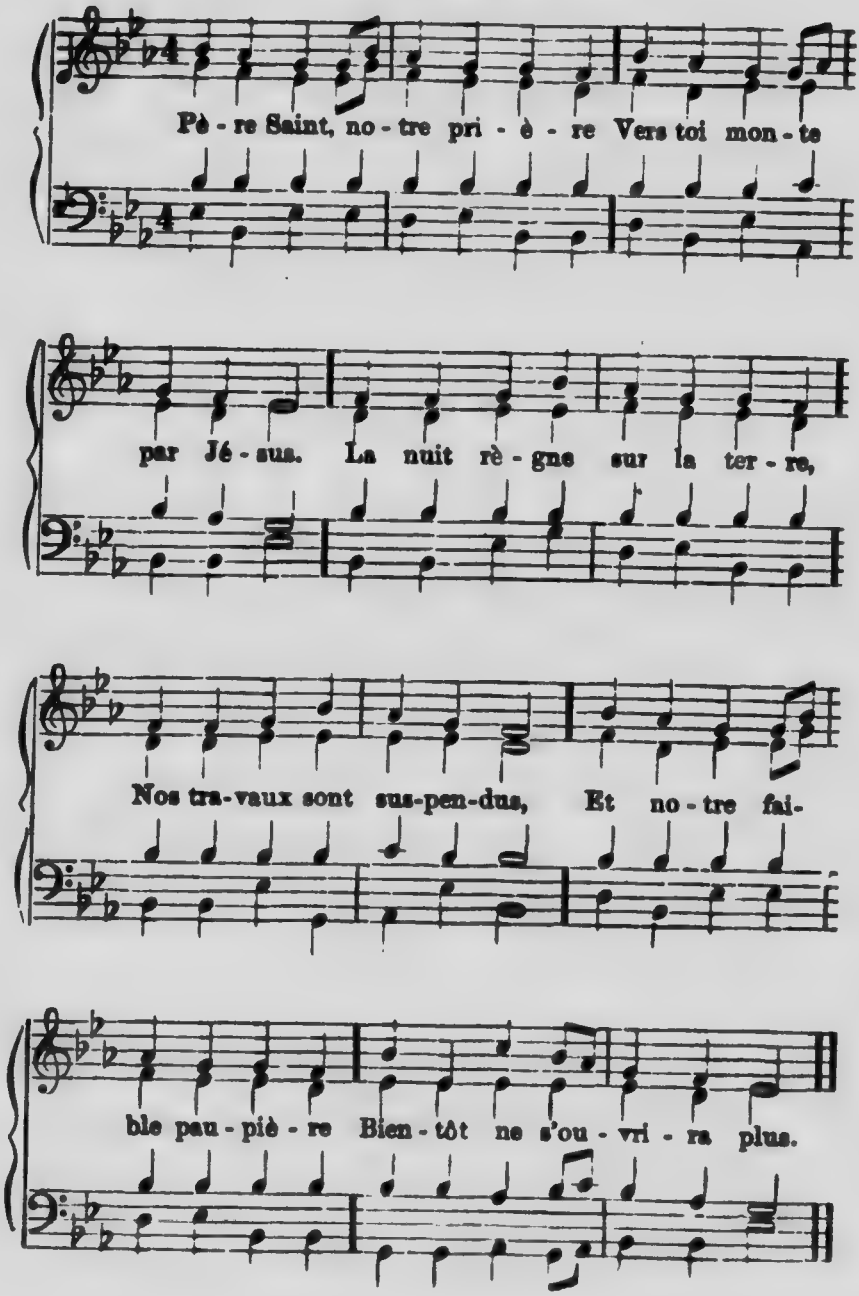
Pè - re Saint, no - tre pri - è - re Vers toi mon - te
par Jé - sus. La nuit rè - gne sur la ter - re,
Nos tra-vaux sont sus-pen-dus, Et no - tre fai-
ble pau - piè - re Bien - tôt ne s'ou - vri - ra plus.

2. Tu connais notre durée :
Tous nos jours sont en tes mains.
Notre course est mesurée ;
Nos moments sont incertains :
Comme au matin la rosée,
Ainsi passent les humains.

3. De ce jour, qui déjà monte
Comme un témoin devant toi,
Ne nous demande pas compte.
Juste et redoutable Roi !
Ah ! nous rougissons de honte
Pour nos oublis de ta loi !

4. Dans la paix de ta justice,
O notre cher Rédempteur,
Que ton Esprit affermisse
Et console notre cœur ;
Et qu'à sa force il unisse
En notre âme sa douceur !

5. Garde-nous, Sauveur fidèle,
A l'abri de tous les maux ;
Et pendant que sous ton aile
Nous goûtons quelque repos,
Que ta bonté renouvelle
Nos forces pour nos travaux !

6. Ah, Seigneur ! fais-nous comprendre
Que s'approche, chaque jour,
Pour nous l'heure de descendre
Dans le sombre et froid séjour !
O Jésus, fais-nous attendre
Du ciel ton puissant retour !

Cantique 90.

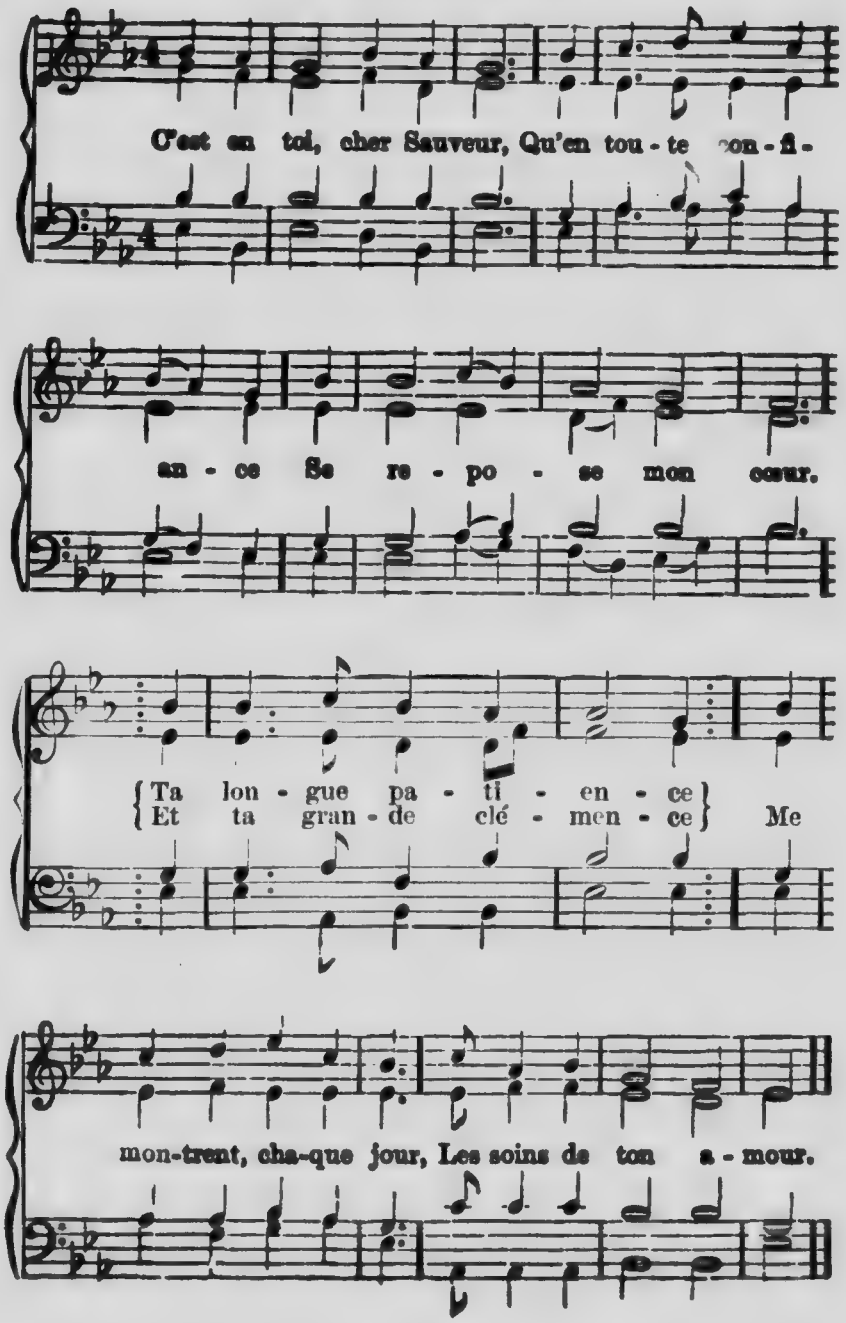
C'est en toi, cher Sauveur, Qu'en tou - te con - fi -
an - ce Se re - po - se mon cœur.
{Ta lon - gue pa - ti - en - ce
Et ta gran - de clé - men - ce} Me
mon-trent, cha-que jour, Les soins de ton a - mour.

2.

Qu'il m'est doux, ô mon Dieu,
De t'aimer comme un père
Qui me suit en tout lieu !
Oui, malgré ma misère,
Tu reçois ma prière :
Ton regard est sur moi,
Et tu soutiens ma foi.

3.

J'ai reçu de ta paix,
De ta parfaite joie,
Les célestes bienfaits.
Oui, ta paisible voie
Devant moi se déploie :
C'est le chemin des cieux,
Le sentier glorieux.

4.

Conduis-moi par la main,
Et soutiens ma faiblesse
Et mon pas incertain.
Seigneur ! que ta tendresse,
Ta force et ta sagesse,
Entourent ton enfant
D' [illegible] cours tout-puissant.

5.

Ici-bas voyageur,
J'attends cette patrie
Qui t'a pour fondateur.
Ah ! dans ta bergerie
Garde-moi, je te prie.
Loin des terrestres maux,
Tiens-moi dans ton repos !

Cantique 91.

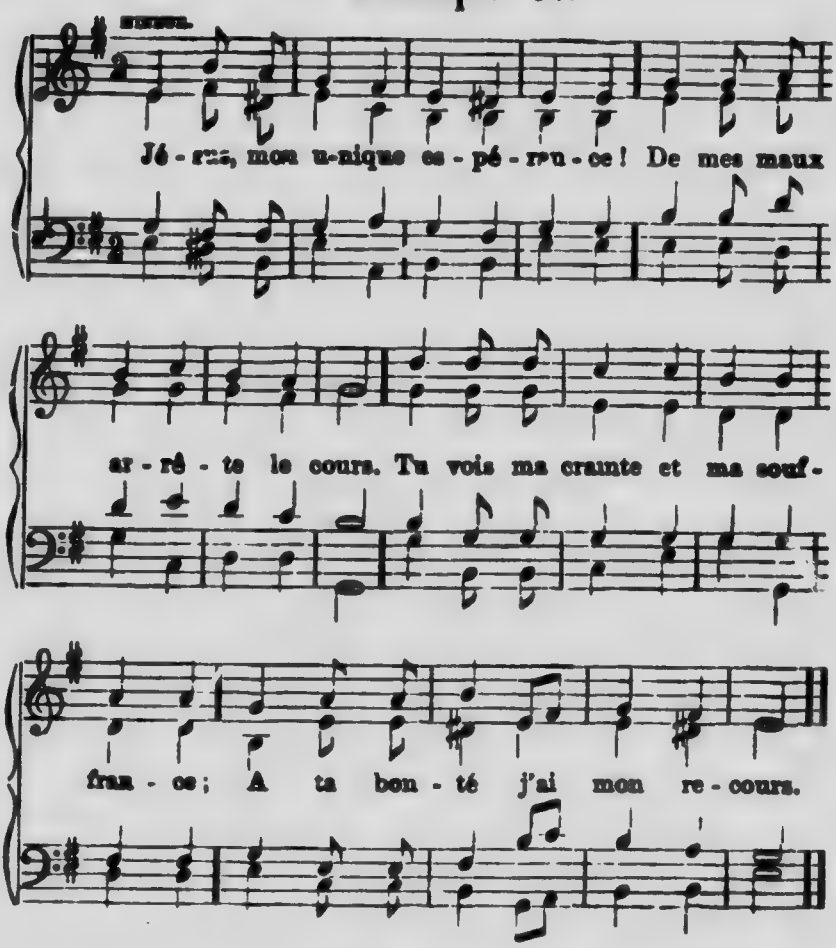

2. Viens, ô mon Dieu, viens à mon aide ;
Écoute mes cris et mes pleurs ;
Que bientôt le calme succède
A mes combats, à mes douleurs.

3. Hâte, ô Jésus, ma délivrance :
Seul tu peux combler mes désirs.
J'espère tout de ta clémence ;
Ah ! mets un terme à mes soupirs !

4. Laisserais-tu donc la tristesse
Consumer ma chair et mes os ?
Non, tu me rendras l'allégresse,
Non, tu guériras tous mes maux.

5. C'est Toi seul que mon cœur désire ;
Soumets bientôt par ta bonté,
Soumets à ton aimable empire,
Mon inconstante volonté.

6. Que toujours guidé par ta grâce
Et savourant ta douce paix,
J'aille enfin contempler ta face,
Jésus, dans ta gloire à jamais.

Cantique 92.

1. A toi, Seigneur, je fais ma plainte,
Vers toi je porte mes regards :
Délivre-moi de cette crainte
Qui me saisit de toutes parts.

2. Dans cette angoisse de mon âme,
A ta bonté j'ai mon recours ;
Car à celui qui le réclame
Tu veux accorder ton secours.

3. Ta croix, Jésus, est mon refuge,
Ma forteresse et mon rocher ;
Et de mes péchés le déluge
Ne m'en pourra point arracher.

4. Sur ta brebis dans sa tristesse
Abaisse un regard de faveur,
Et dans l'excès de ma faiblesse
Ne me délaisse point, Seigneur !

5. Mais, je le sens, ta main me garde ;
Ton oreille entend mes soupirs ;
Ta voix d'amour jamais ne tarde
De répondre à mes saints désirs.

6. Je t'ai, Jésus, pour mon asile,
Toi, bon Sauveur ! toi, Dieu puissant !
Entre tes bras je vis tranquille :
Tu sauras garder ton enfant !

Cantique 93. (Air 156.)

1. Pour nous bientôt luira l'aurore
D'une félicité sans fin :
Seigneur ! quelques instants encore,
Et tu nous ouvriras ton sein.

2. Oh, jour heureux ! lorsqu'en ta gloire,
Aux yeux des tiens tu paraîtras :
Avec le cri de la victoire,
Nous volerons tous dans tes bras.

3. Comme au matin quand la lumière
De l'horizon chasse la nuit,
Tel ce jour sur notre carrière,
Brille dejà, ... l'ombre s'enfuit.

4. Du péché brisons donc la chaîne,
Et rejetons tout vain fardeau.
Du monde supportons la haine,
Car devant nous marche l'Agneau.

5. Hâtons nos pas vers la Patrie ;
Christ nous attend, rempli d'amour.
Entendez-vous sa voix qui crie :
" Venez, élus, au saint séjour ! "

6 Si le temps fuit et nous entraîne,
C'est dans tes bras, Emmanuel !
Bientôt aura cessé la peine,
Et le repos est dans ton ciel.

Cantique 94. (Air 95 ou 159.)

1. Emmanuel ! vrai pain de vie,
De notre âme apaise la faim ;
Ouvre-lui la source bénie
Du mystique et céleste vin.
Car c'est ton corps, ô Fils du Père,
Qui de l'Église est l'aliment,
Et ton sang versé sur la terre
Est son breuvage permanent.

2. Prépare donc la sainte table,
Où tu veux souper avec nous,
Et que ta grâce inépuisable
La couvre des biens les plus doux.
C'est ton Esprit qui nous convie,
Jésus ! à ta communion,
Et qui dans notre âme ravie
Répand la céleste onction.

3. Étreins-nous donc en ta présence
Des liens de la charité,
Et fais-nous sentir la puissance
D'une pure fraternité ;
Ton sacrifice et ta victoire
Nous ont faits citoyens des cieux.
Nous en célébrons la mémoire
Avec amour, d'un cœur joyeux

Cantique 95.

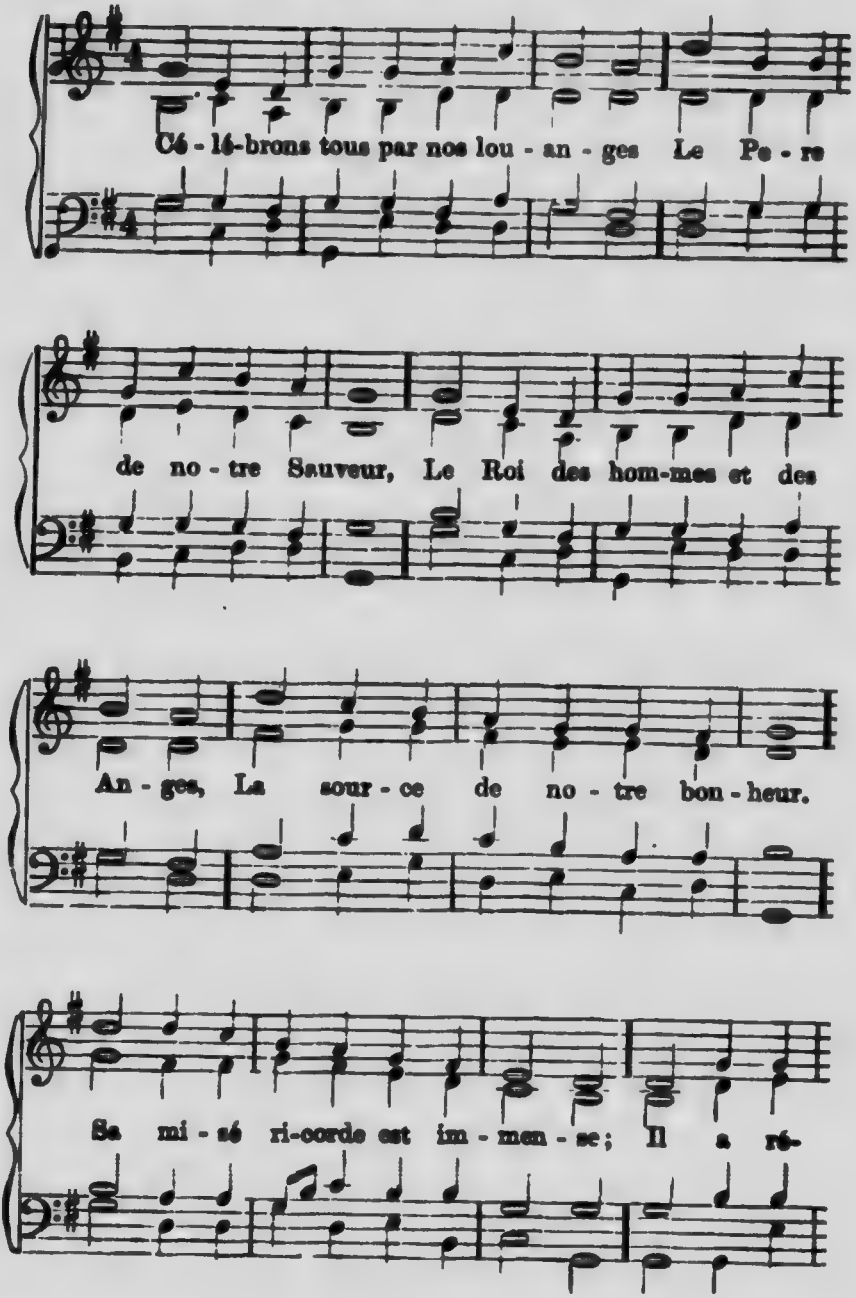
Cé - lé-brons tous par nos lou - an - ges Le Pe - re
de no - tre Sauveur, Le Roi des hom-mes et des
An - ges, La sour - ce de no - tre bon - heur.
Sa mi - sé ri-corde est im - men - se; Il a ré-

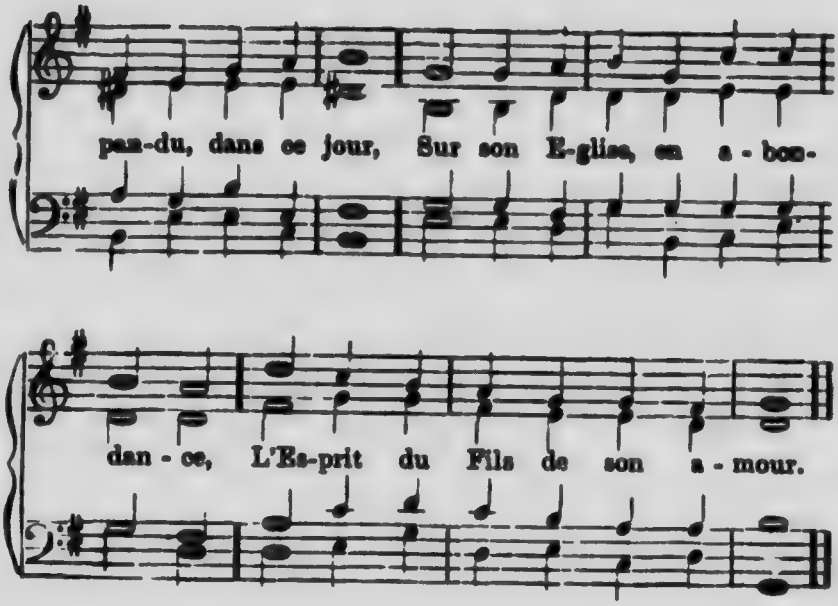

2. Avant que ce Maître du monde
Eût créé la terre et les cieux,
Avant qu'il fît la mer profonde,
Il pensait à nous rendre heureux.
Il nous a destiné sa gloire
Par un effet de sa bonté ;
Mais pour en jouir il faut croire
Et vivre dans la sainteté.

3. Ce Dieu tout bon, tout adorable,
Pour ses enfants nous a choisis ;
Il nous veut nourrir à sa table,
Et nous y donner son cher Fils.
Ce Fils, par son obéissance,
Nous acquit les biens éternels,
Son sang est notre délivrance,
Et sa mort nous rend immortels.

4. Pour dissiper notre ignorance
Et fléchir notre dureté,
Il nous donne sa connaissance
Par son Esprit de vérité.
Ce Consolateur qu'il envoie
Nous scelle pour le dernier jour ;
Il produit la paix et la joie,
La foi, l'espérance et l'amour.

5. Jésus nous le donne pour gage
De son immense charité ;
C'est l'arrhe du riche héritage
Que son sang nous a mérité.
O Seigneur ! selon ta promesse,
Répands sur nous, pauvres humains,
L'Esprit de grâce et de sagesse
Qui règle l'œuvre de nos mains.

6. Que cet Esprit, dans nos prières,
Élève nos cœurs jusqu'aux cieux,
Que, par ses divines lumières,
Cet Esprit éclaire nos yeux.
Alors, avec tous les fidèles,
Nous comprendrons quels sont les biens
Et les richesses éternelles
Que ta bonté réserve aux tiens.

Cantique 96.

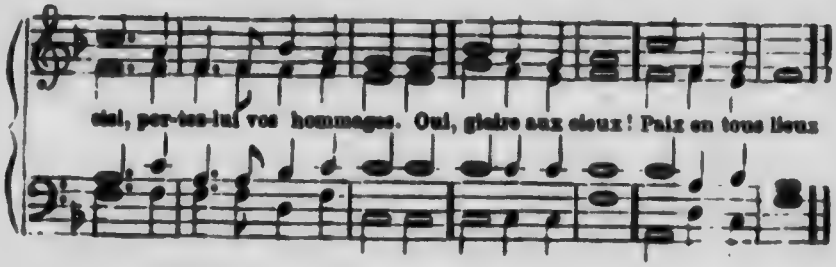

2.

Voilà l'enfant qui doit sauver le monde
Quel doux éclat et quelle paix profonde
Rayonne autour
Du Dieu d'amour !

3.

Il a voulu, pour notre délivrance,
Naître ignoré, pauvre et sans apparence ;
Humbles aussi,
Allons à lui.

4.

Tout ce qui plaît à ce Roi débonnaire,
C'est un cœur pur, formé dans la prière ;
A toi ce cœur,
O bon Sauveur !

5.

A toi ce cœur et qu'il te glorifie,
Non pour un jour, mais pour toute la vie
Il est à toi,
Sois-en le Roi !

Cantique 97.

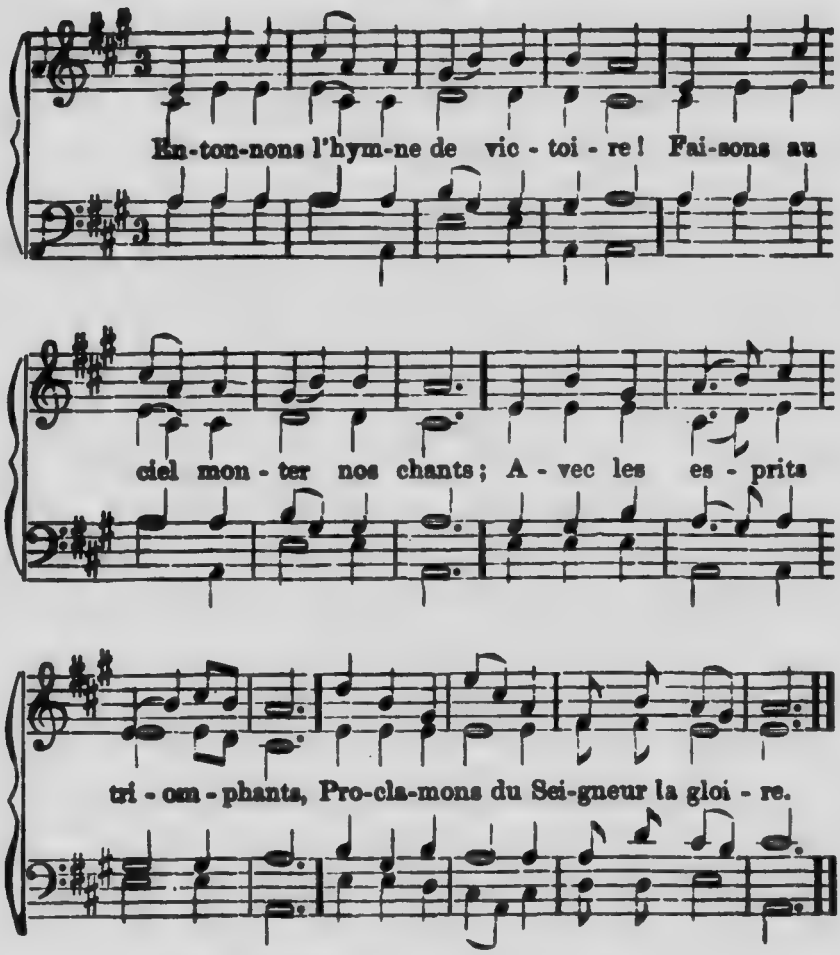

2. Tout est soumis à sa puissance ;
Il est le Roi de l'univers :
Contre lui l'effort des enfers
Meurt sous le coup de sa vengeance.

3. De son trône sur son église
Il abaisse un puissant regard :
Pour elle il est un sûr rempart.
Qu'à sa voix elle soit soumise.

4. Ne craignons plus Satan, le monde ;
Jésus est notre grand soutien ;
Et, défendus par ce gardien,
Que notre espoir sur lui se fonde.

5. Dans les ennuis, dans la détresse,
Reposons-nous sur son secours ;
On n'a jamais en vain recours
A sa puissance, à sa tendresse.

6. Entonnons l'hymne de victoire !
Que jusqu'au ciel montent nos chants :
Que tous nos cœurs reconnaissants
Disent du Rédempteur la gloire.

Cantique 98.

1. L'amour de Jésus-Christ nous presse :
Il s'est livré pour son troupeau :
A suivre les pas de l'Agneau
L'un l'autre animons-nous sans cesse.

2. Au nom du Rédempteur, chers frères !
Donnons-nous tous ici la main,
Pour ne marcher jusqu'à la fin
Que sous ses regards tutélaires.

3. Vois tes enfants, Dieu notre Père,
Qui se consacrent à ton Fils.
Viens à notre aide et nous remplis
D'amour, de zèle et de lumière.

4. Qu'en nous quittant, Sauveur fidèle,
Nous demeurions unis en toi ;
Habite en nos cœurs par la foi,
Et que l'Esprit nous renouvelle.

Cantique 99.

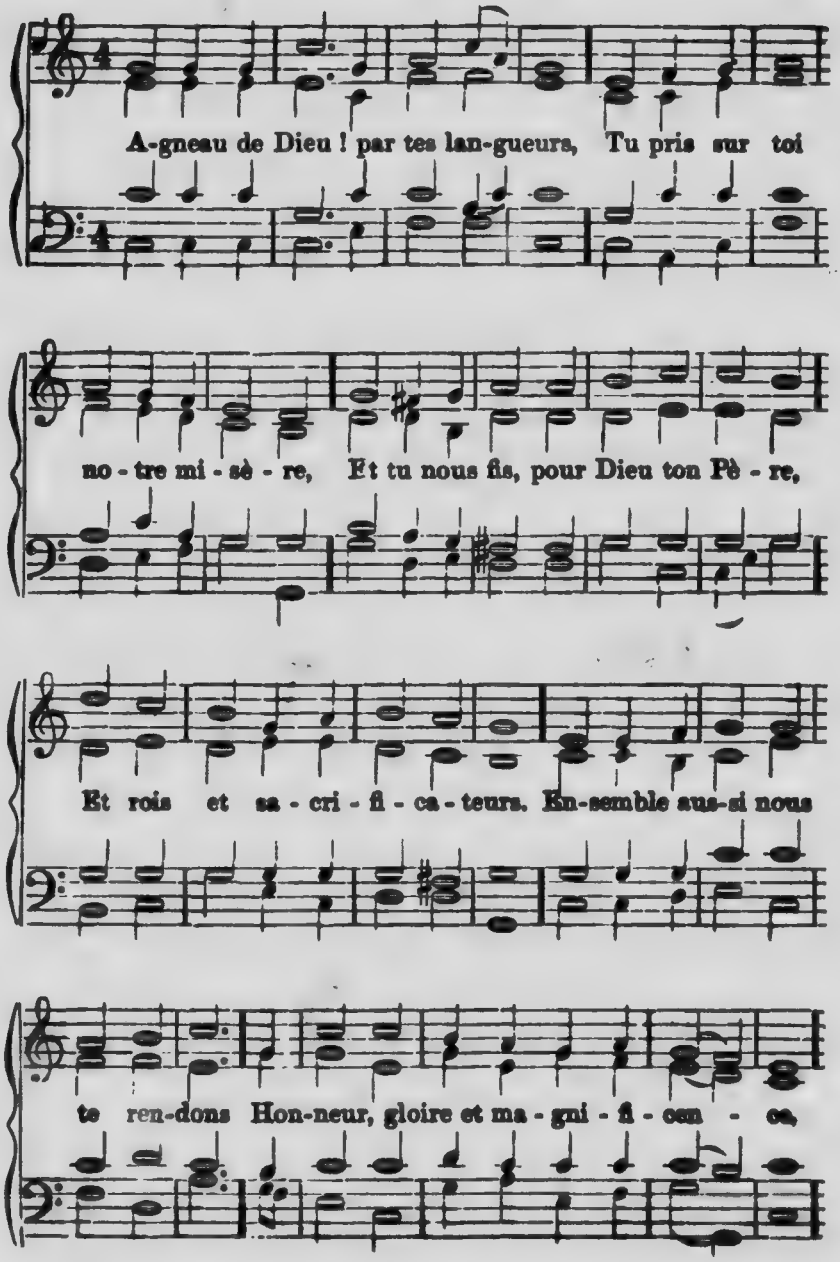
A-gneau de Dieu ! par tes lan-gueurs, Tu pris sur toi
no - tre mi - sè - re, Et tu nous fis, pour Dieu ton Pè - re,
Et rois et sa - cri - fi - ca - teurs. En-semble aus-si nous
te ren-dons Hon-neur, gloire et ma - gni - fi - cen - ce.

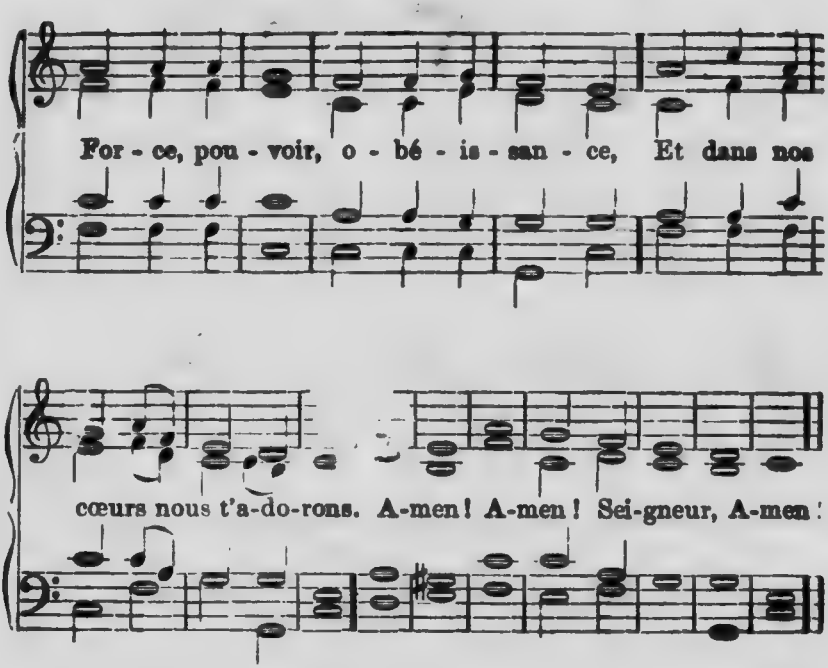

Cantique 100.

O saint, ô glorieux Agneau!
Tu quittas les splendeurs divines
Pour une couronne d'épines,
Et rachetas ton cher Troupeau!
Nous bégayons en ce séjour
L'hymne sacré de la victoire;
Devant le trône de la gloire
Quand chanterons-nous ton amour?
Viens donc, Jésus! Amen! Amen!

Cantique 101.

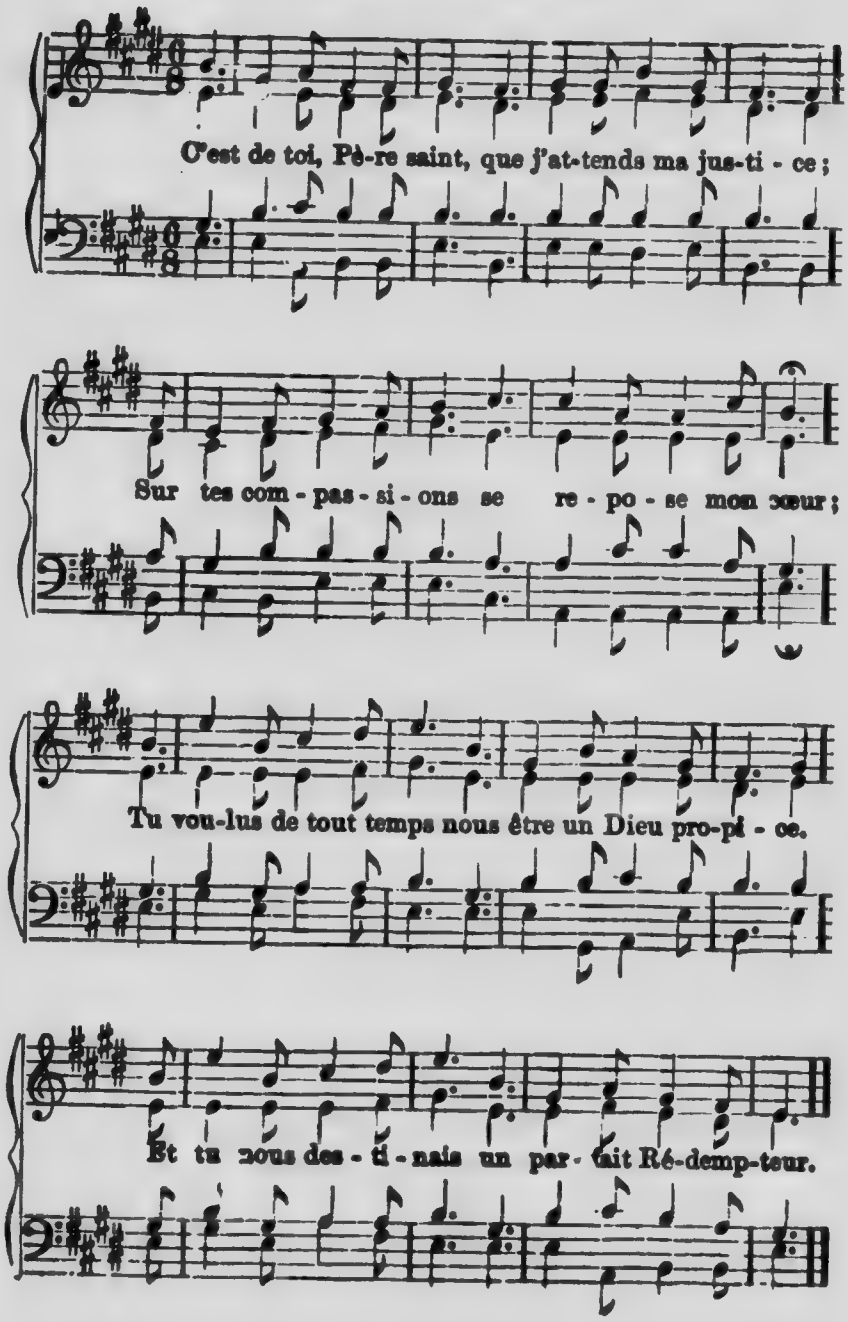

2.

Aux jours marqués par toi pour racheter mon âme,
Il s'est anéanti ce Sauveur éternel.
Né pauvre, il vécut pauvre, et sur un bois infâme
Mourant, il m'a rouvert les portes de son ciel.

3.

Heureux qui, connaissant sa profonde misère,
Sur ce divin Sauveur se repose avec foi !
Il reçoit son pardon, il trouve en toi son Père ;
Il obtient ton Esprit pour pratiquer ta loi.

4.

Croissant en charité, il est exempt de crainte ;
Pour lui de chaque bien s'augmente la douceur ;
En souffrant, il ne fait entendre nulle plainte :
Ne sait-il pas que tout concourt à son bonheur ?

5.

Non, ni la pauvreté, ni la mort, ni la vie,
Rien ne peut le priver de ton puissant amour.
S'il vit, c'est dans la paix, car il te glorifie ;
S'il meurt, c'est pour régner au céleste séjour

6.

Augmente donc en moi, grand Dieu, la repentance ;
Que par la foi sur Christ mon œil soit arrêté,
Et que ton Saint-Esprit scelle mon espérance
En faisant abonder en moi la charité !

Cantique 102. (Air 166.)

1.

Comme en un bois épais, et sous un noir ombrage,
Le soleil, tout à coup, lance un rayon brillant ;
Ainsi l'Esprit de Dieu perce l'obscur nuage
Dont un doute entourait le cœur de son enfant.

2.

Hélas ! ils sont nombreux les moments de nos peines.
Souvent nos durs sentiers traversent le désert.
Mais là même, ô Jésus, jaillissent tes fontaines :
Là même ton rocher nous reçoit à couvert !

3.

O Chrétien voyageur ! ne crains pas la tempête ;
Ne crains pas du midi les pesantes ardeurs.
Ne vois-tu pas Jésus qui, dès longtemps, apprête
Ce refuge où, vers lui, vont cesser tes langueurs ?

4.

Non, dans les sombres jours de ta marche pénible,
Jamais, ô racheté, tu n'es seul ici-bas.
Ton Berger, ton Sauveur, se tient, quoique invisible,
Sans cesse à tes côtés, et veille sur tes pas.

5.

Quoi ! peut-il ignorer que ton âme est souffrante,
Lui qui de tous tes maux supporta tout le poids ?
Ou bien retiendrait-il sa force consolante,
Lui qui pour tes péchés mourut sur une croix ?

6.

Avance donc en paix : poursuis vers ta patrie
Le chemin que ton Dieu t'a lui-même tracé ;
Et pense que Jésus, dans le ciel, pour toi prie,
Lorsqu'ici tu te plains, de fatigue oppressé.

Cantique 103.

1.

Comme une eau qui parcourt une verte prairie,
Rafraîchit doucement l'herbe qu'elle nourrit,
Ainsi ta loi, Seigneur, restaure et vivifie
L'âme qui la reçoit par ton puissant Esprit.

2.

En elle ton enfant puise toute sagesse,
Tout solide savoir, et toute vérité.
En elle est son appui, sa force et sa richesse,
Et pour son cœur nouveau l'ordre et la sainteté.

3.

C'est le port où ce cœur, au sein de la tempête,
Peut trouver en tout temps le calme et le repos.
C'est le consolateur et la prompte retraite
Qu'il a dans ses douleurs, ses ennuis et ses maux.

4.

Aussi combien, Seigneur, ta loi m'est précieuse !
Que j'aime par sa voix à me laisser guider !
Elle rend chaque jour ma route plus heureuse :
Ah ! que tout mon désir soit de la bien garder !

5.

Écris-la donc en moi ; car c'est là ta promesse.
Esprit de Jésus-Christ, soumets-lui tout mon cœur !
Et si, par le péché, sa route je délaisse,
Par un prompt repentir fais cesser mon erreur !

Cantique 104.

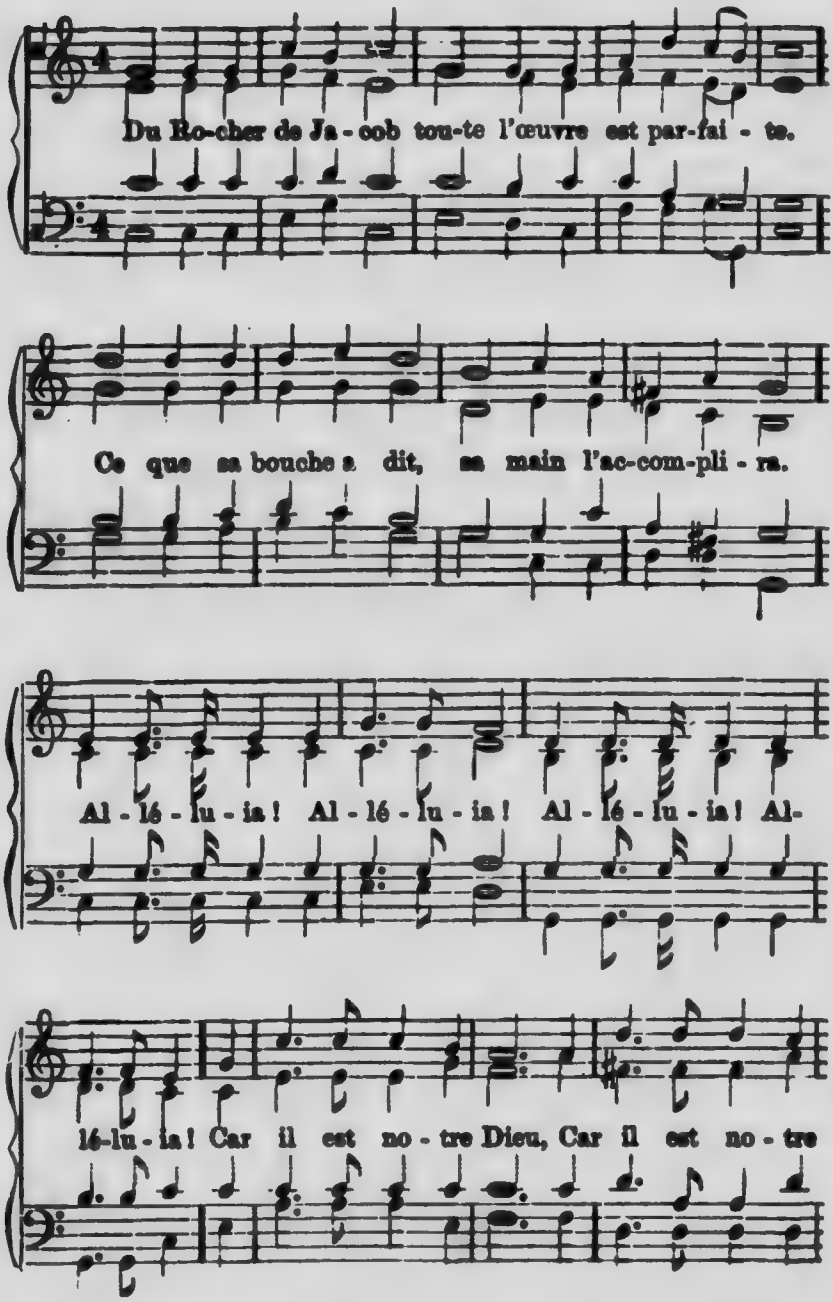

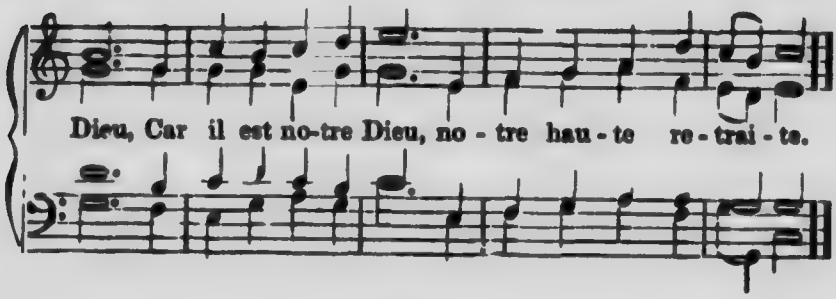

2.

C'est pour l'éternité que le Seigneur nous aime ;
Sa grâce en notre cœur jamais ne cessera.
Alléluia ! Alléluia ! (*bis.*)
Car il est notre espoir, (*ter.*) notre bonheur suprême.

3.

De tous nos ennemis il sait quel est le nombre.
Son bras combat pour nous, et nous délivrera.
Alléluia ! Alléluia ! (*bis.*)
Les méchants, devant lui, (*ter.*) s'enfuiront comme une ombre.

4.

Notre sépulcre aussi connaîtra sa victoire :
Sa voix au dernier jour nous ressuscitera.
Alléluia ! Alléluia ! (*bis.*)
Pour nous ses rachetés, (*ter.*) la mort se change en gloire.

5.

Louons donc l'Éternel, notre Dieu, notre Père !
Le Seigneur est pour nous : contre nous qui sera ?
Alléluia ! Alléluia ! (*bis.*)
Triomphons en Jésus, (*ter.*) et vivons pour lui plaire !

Cantique 105.

1.

O bien-aimé Sauveur, notre Dieu, notre Frère !
Du pouvoir de la mort ta mort nous délivra.
Alléluia ! Alléluia ! (*bis.*)
En ton fidèle amour (*ter.*) notre joie est entière.

2.

Ton âme sur la croix offerte en sacrifice
Par ses affreux tourments notre dette acquitta.
Alléluia ! Alléluia ! (*bis.*)
Nous sommes revêtus (*ter.*) de ta sainte justice.

3.

Ton sang nous a lavés de toute notre offense ;
La gloire de ton ciel bientôt nous recevra.
Alléluia ! Alléluia ! (*bis.*)
Oui, déjà notre foi (*ter.*) triomphe en espérance.

Cantique 106.

1

" Voici, je viens bientôt ! attendez ma venue ! "
Nous dit le Rédempteur dont l'amour nous sauva.
Alléluia ! Alléluia ! (*bis.*)
O Jésus ! viens bientôt (*ter.*) sur l'éclatante nue.

2.

Sous le fardeau du jour nous courbons notre tête,
Mais l'éternel repos devant nous s'ouvrira.
Alléluia ! Alléluia ! (*bis.*)
O Jésus ! viens bientôt (*ter.*) selon notre requête.

3.

Satan veut nous ravir la couronne de gloire ;
Mais dans l'éternité le combat cessera.
Alléluia ! Alléluia ! (*bis.*)
O Jésus ! viens bientôt (*ter.*) nous donner la victoire.

4.

Notre âme à la douleur ici-bas est en proie.
Mais du ciel à jamais tout ennui s'enfuira.
Alléluia ! Alléluia ! (*bis.*)
O Jésus ! viens bientôt (*ter.*) nous combler de ta joie.

5.

Du monde et de la chair, du cruel Adversaire,
De tous nos ennemis, ta main triomphera.
Alléluia ! Alléluia ! (*bis.*)
O Jésus ! viens bientôt ! (*ter.*) en toi notre âme espère

6.

A ton joug bienheureux rends notre âme soumise,
Car ton âme, pour nous, à la mort se livra.
Alléluia ! Alléluia ! (*bis.*)
O Jésus ! viens bientôt ! (*ter.*) c'est le cri de l'Église

Cantique 107.

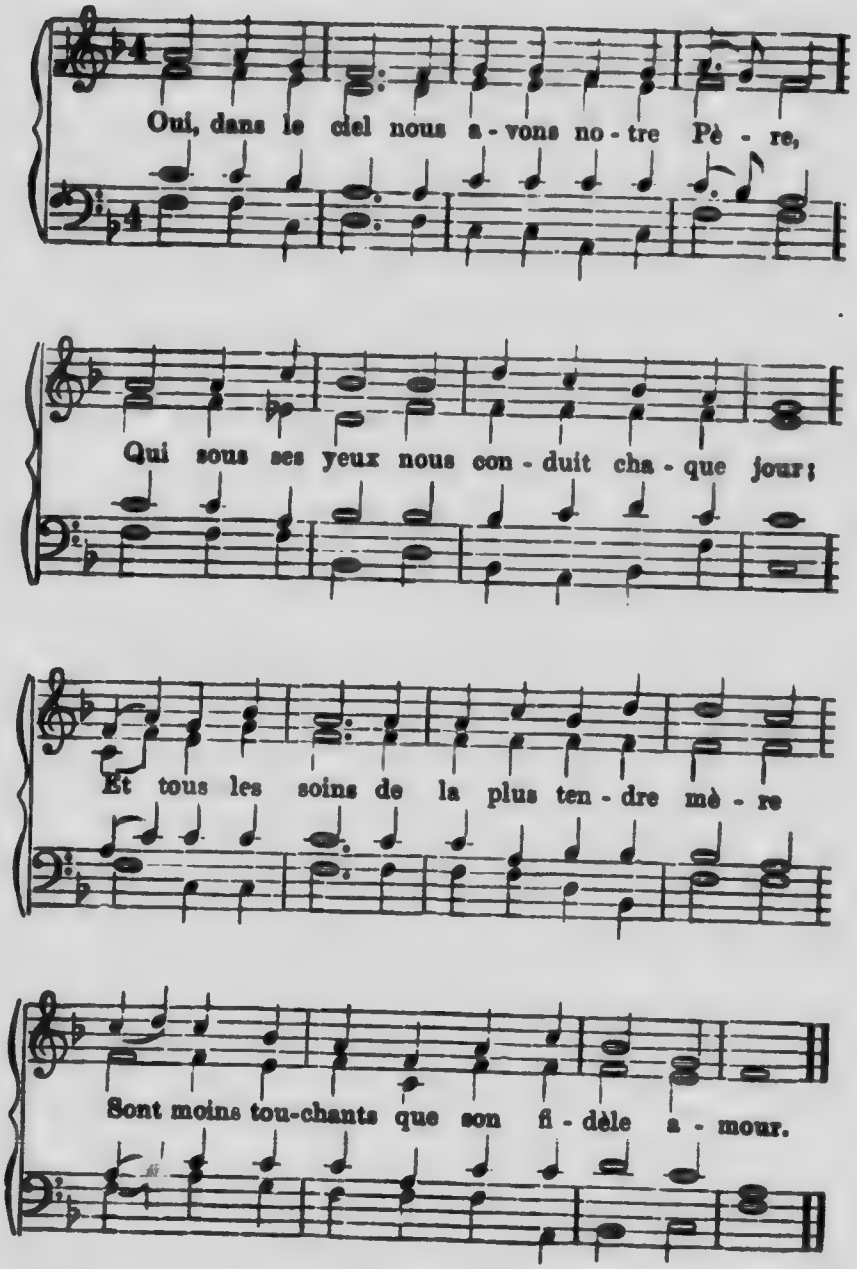

2.

Il nous aimait avant qu'il nous fît naître.
En son cher Fils nous étions ses enfants ;
Et dans sa paix notre âme peut connaître
Combien ses dons sont nombreux et constants.

3.

C'est son amour, c'est sa miséricorde,
Qui, jour à jour, nous comble de bienfaits.
Il nous prévient, et toujours nous accorde
Bien au-delà de nos meilleurs souhaits.

4.

Si notre cœur, encor dur, abandonne
Le beau chemin où nous devons courir,
Sans se lasser, sa grâce nous pardonne,
Et met en nous un pieux repentir.

5.

Ah ! sans tarder, remplis de confiance,
Sincèrement rendons-lui tout honneur :
Et témoignons, par notre obéissance,
Que nous croyons qu'il est notre Sauveur.

6.

Donne-nous donc ton Esprit, ô bon Père !
Soumets, par lui, notre cœur à ta loi.
Lève sur nous ta céleste lumière,
Et, dans ta paix, fais-nous croître en la foi !

Cantique 108.

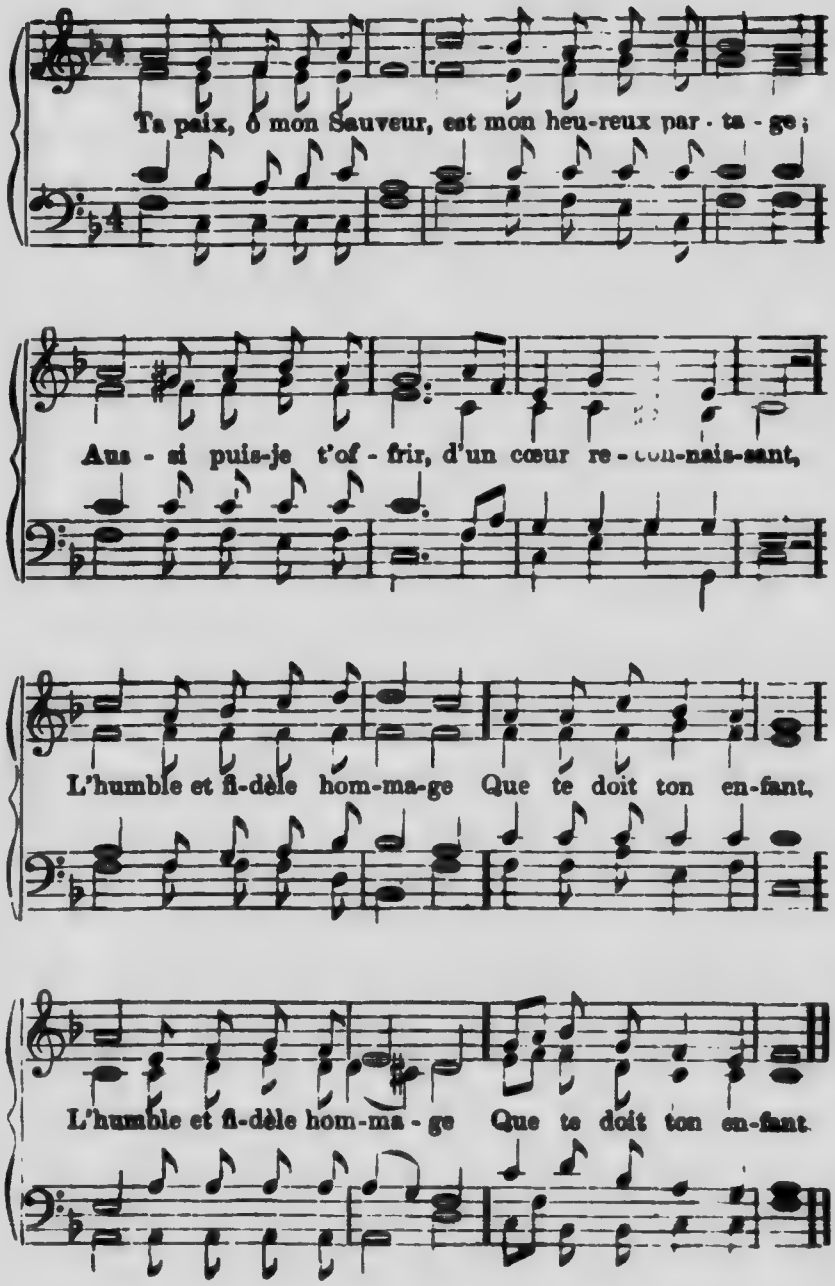

2. Dans ta communion j'ai la parfaite joie.
Je trouve tout repos en ton puissant amour :
‖ : C'est par lui que ma voie
S'embellit chaque jour. : ‖

3. Des liens du péché mon âme est affranchie ;
Et sous ton doux regard, par ta fidélité,
‖ : Je la vois enrichie
Des dons de ta bonté. : ‖

4. Ta parole soutient la céleste espérance
Que par ton Saint-Esprit je sens vivre en mon cœur,
‖ : Et ma ferme assurance
Se fonde en toi, Seigneur ! : ‖

5. Hâte donc vers le ciel mon terrestre voyage !
Comme un tendre gardien demeure près de moi !
‖ : Qu'en mon pélerinage
Je te suive avec foi ! : ‖

Cantique 109. (Air 107 ou 169.)

1. Seigneur Jésus, dont l'amour est extrême,
Toi, la splendeur de la gloire de Dieu,
Viens ! viens ! parais dans ta gloire suprême
Nous t'attendons, tournés vers le saint lieu.

2. Alléluia ! quelle sainte allégresse !
Voici venir les noces de l'Agneau.
A ton banquet nous chanterons sans cesse,
O Bien-Aimé ! le cantique nouveau.

3. Tu nous sauvas, nous sommes ton ouvrage,
Et dans les cieux nous allons te servir,
Te voir, Jésus, et porter ton image,
Et pour toujours t'adorer, te bénir.

Cantique 110.

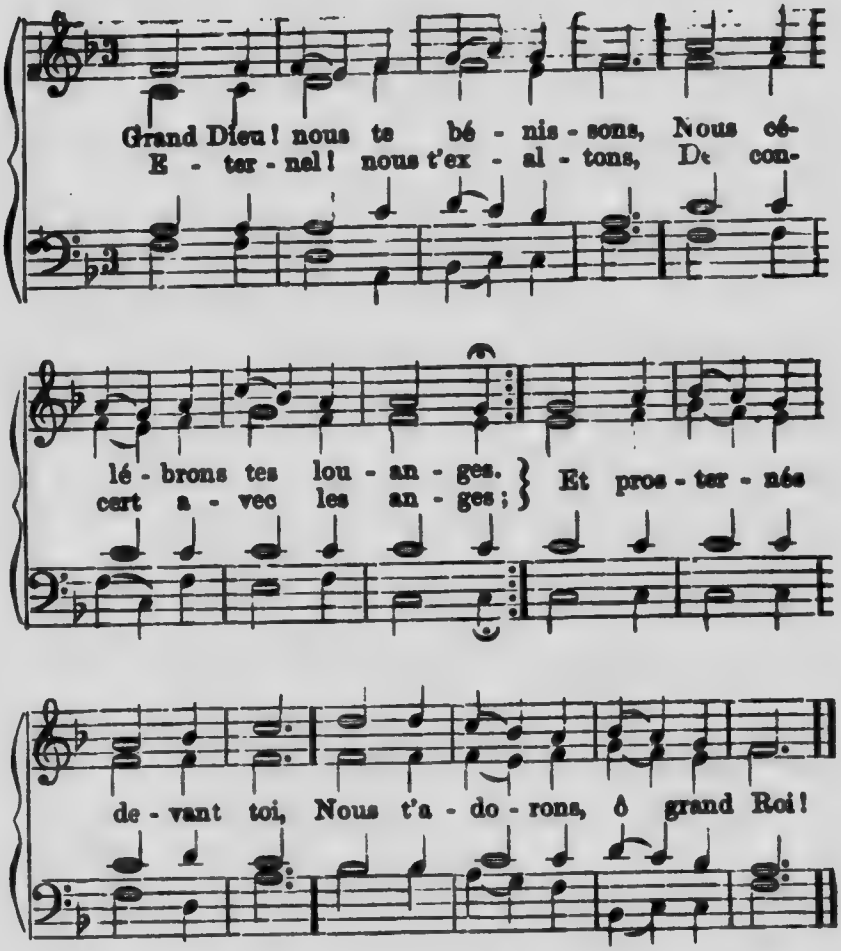

2.

Les saints et les bienheureux,
Les trônes et les puissances,
Toutes les vertus des cieux
Disent tes magnificences,
Proclamant dans leurs concerts
Le grand Dieu de l'univers.

3.

Saint, saint, saint est l'Éternel,
Le Seigneur Dieu des armées!
Son pouvoir est immortel;
Ses œuvres partout semées
Font éclater sa grandeur,
Sa majesté, sa splendeur.

4.

Le saint et glorieux chœur
Des Apôtres, des Prophètes,
Célèbrent le Dieu-Sauveur,
Dont ils sont les interprètes ;
Tous les martyrs couronnés
Chantent ses fidélités.

5.

L'Église qui près de toi
Au repos est parvenue,
Et celle qui par la foi
Soupire après ta venue,
Entonne un chant solennel
Jésus Emmanuel.

6.

Tu vins, innocent Agneau,
Souffrir une mort cruelle !
Mais triomphant du tombeau
Par ta puissance éternelle,
Tu détruisis tout l'effort
De l'enfer et de la mort.

7.

Tu sieds dans les plus hauts cieux,
A la droite de ton Père ;
Tu viendras dans ces bas lieux,
Ceint de gloire et de lumière,
Prononcer tes jugements
Sur les morts et les vivants.

8.

Sauve ton peuple, Seigneur,
Et bénis ton héritage ;
Que ta gloire et ta faveur
Soient à jamais son partage :
Conduis-le par ton amour
Jusqu'au céleste séjour.

9.

Veuille exaucer nos soupirs,
Seigneur Jésus, fais-nous grâce ;
Veuille accomplir nos désirs,
Fais briller sur nous ta face :
Notre espérance est en toi,
En toi, Jésus, notre Roi !

10.

Puisse ton règne de paix
S'étendre par tout le monde !
Dès maintenant, à jamais,
Que sur la terre et sur l'onde
Tous genoux soient abattus
Au nom du Seigneur Jésus.

11.

Gloire soit au Saint-Esprit !
Gloire soit à Dieu le Père !
Gloire soit à Jésus-Christ,
Notre Époux et notre Frère !
Son immense charité
Dure à perpétuité.

Cantique 111.

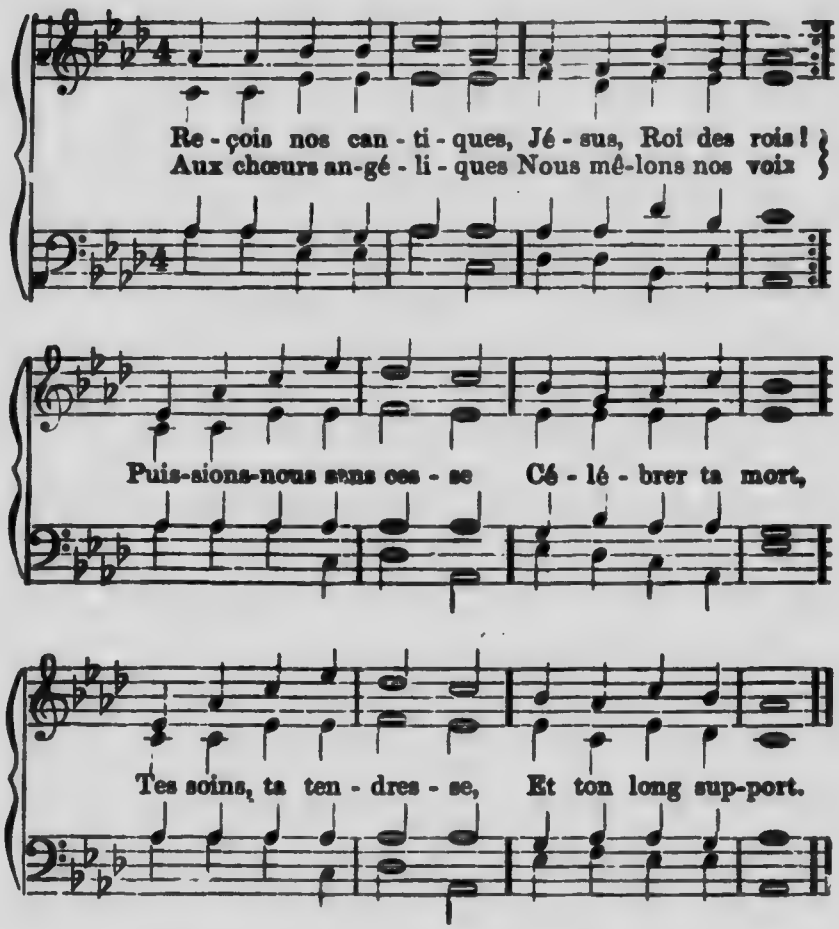

2.

Soleil de Justice !
Luis dans notre cœur ·
Bannis-en tout vice,
Tout mal, toute erreur.
Répands dans notre âme
La paix, la santé,
Et la douce flamme
De ta charité.

3.

Sion qui t'implore,
O Roi d'Israël,
Voit briller l'aurore
Du jour éternel.
Fais bientôt paraître
Ce jour glorieux :
Viens, oh ! viens, cher Maître
Règne en ces bas lieux

4.

Chantons sa victoire
Dans tous nos concerts.
Faisons de sa gloire
Retentir les airs.
Dire les louanges
Du grand Dieu-Sauveur,
C'est l'emploi des anges,
C'est le vrai bonheur.

5.

Gloire soit au Père,
Qui nous a sauvés ;
Au Fils, notre Frère,
Qui nous a lavés ;
A l'Esprit, qui crie
Dans notre âme, Abba !
Oui, gloire infinie,
Gloire à Jéhova !

(83.) Cantique 112. (Air 111 ou 468.)

1.

Seigneur ! sanctifie
Nos jours, nos moments ;
Fais que notre vie
T'honore en tout temps.
Que de ta présence
Parmi nous, pécheurs,
L'heureuse influence
Pénètre nos cœurs.

2.

Puissions-nous sans cesse
Marcher par la foi,
Et dans la détresse
Regarder à toi !
Heureux qui repose
Sur ton bras puissant !
On a toute chose
En te possédant !

Cantique 113. (Air 110.)

1.

Le Seigneur paît ses agneaux
Près des sources de la vie ;
Buvons-en les saintes eaux,
Lui même nous y convie.
Heureux qui suit en repos
Le courant de ses ruisseaux.

2.

Toi qui, pour nous plein d'amour
Bus la coupe des souffrances,
Et nous donnas en retour
La coupe des délivrances ;
O Jésus ! sois exalté
Jusque dans l'éternité !

Cantique 114.

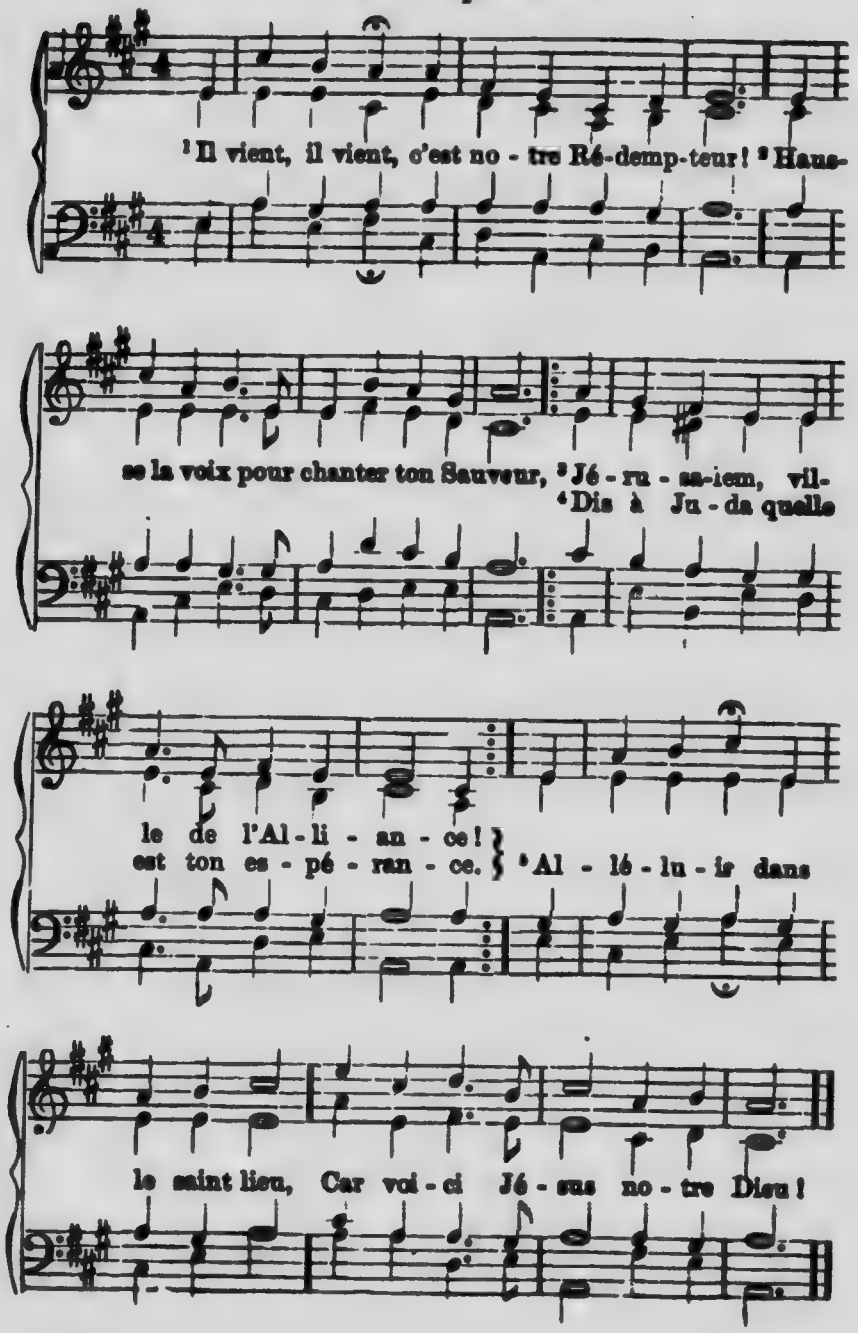

2. Devant Jésus tout coteau croulera ;
Sur les puissants son bras dominera.
Tremblez, pécheurs ! redoutez sa colère :
Il a pour vous un terrible salaire.
Tremblez, tremblez ! malheur, malheur !
Car voici le Fort, le Vengeur !

3. Comme un berger il paîtra son troupeau ;
Pour la brebis et pour le faible agneau,
Il est toujours dans ses bras un asile.
C'est aux chétifs qu'il offre l'Évangile !
Triste Sion, dis désormais :
Jésus est Prince de la paix !

4. Jésus est grand ! son Nom est glorieux !
Car de ses doigts il compassa les cieux ;
Il a pesé les monts à la balance,
Et dans sa main l'océan prit naissance
Sachez, sachez que le Sauveur
Est aussi le Dieu Créateur.

Cantique 115. (Air 110.)

1.

Des hauts lieux où tu t'assieds,
Dieu d'amour, Dieu de lumière !
Seigneur ! regarde à tes pieds
Ces deux époux en prière.
Possède en entier leur cœur ;
Que t'aimer soit leur bonheur.

2.

Leurs vœux montent jusqu'à toi,
Céleste Époux de l'Église !
Ah ! fais que toujours la foi
Les éclaire et les conduise.
Bénis, Seigneur ! oh ! bénis
Le nœud dont ils sont unis.

3.

Heureux qui reste attaché
A ta volonté suprême !
Libre du joug du péché,
Bienheureux l'homme qui t'aime !
A ces deux époux, Seigneur !
Daigne accorder ce bonheur.

Cantique 116.

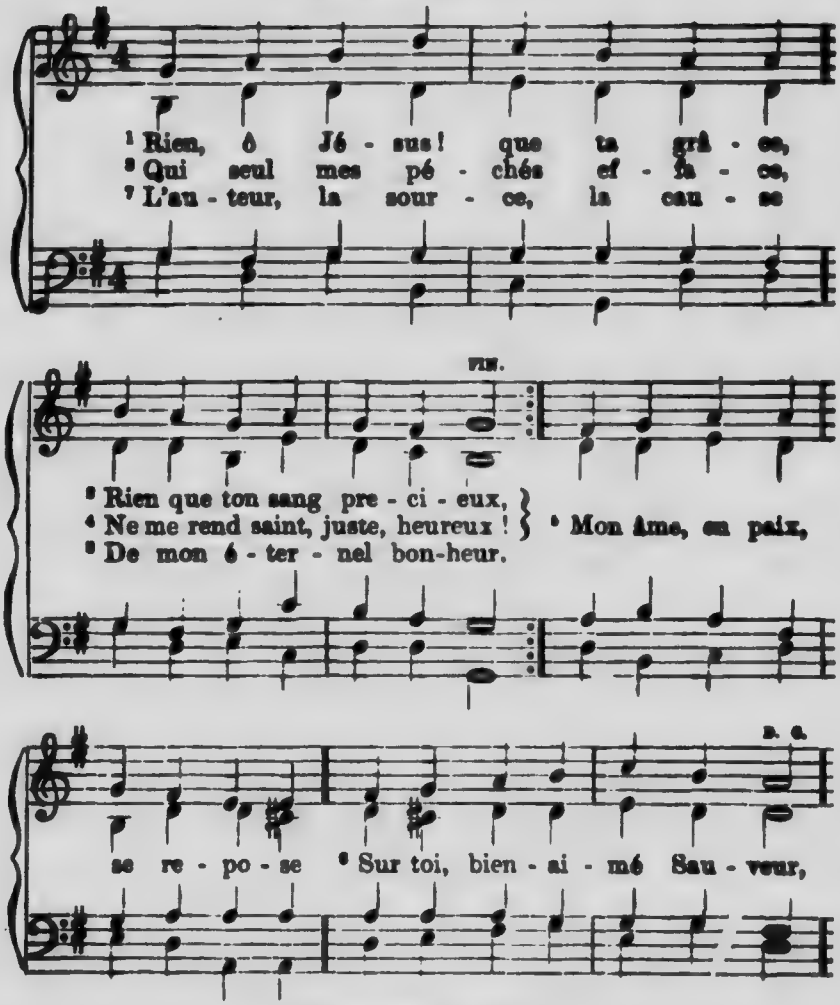

Cantique 117.

Dieu nous fit dans sa tendresse
Rois et sacrificateurs.
Frères, qu'un chant d'allégresse
S'élève de tous nos cœurs.
Gloire à toi, Dieu notre père!
A toi, gloire, ô Jésus-Christ,
Notre roi, notre lumière!
Gloire à toi. Dieu Saint-Esprit!

Cantique 118.

1.

O Seigneur, maître suprême
Et de la terre et des cieux !
O toi, qui veux que je t'aime
Afin que je sois heureux !
Mon cœur épris de la terre
S'est détourné de ta loi
Par ta grâce salutaire
Viens le rappeler à toi.

2.

Dans mes péchés déplorables,
Mon partage était la mort ;
Mais tes bontés secourables,
Seigneur, m'ont ouvert un port.
O Jésus, ô Roi de gloire !
Prosterné devant ta croix,
Je veux bénir ta victoire,
Et toujours suivre ta voix.

3.

Sur tes pas régler ma route,
Aller partout où tu vas,
Imposer silence au doute,
Et m'appuyer sur ton bras ;
Jusqu'au bout de ma carrière
Vaincre le mal chaque jour :
Voilà, Seigneur, ma prière
Qu'exaucera ton amour.

Cantique 119.

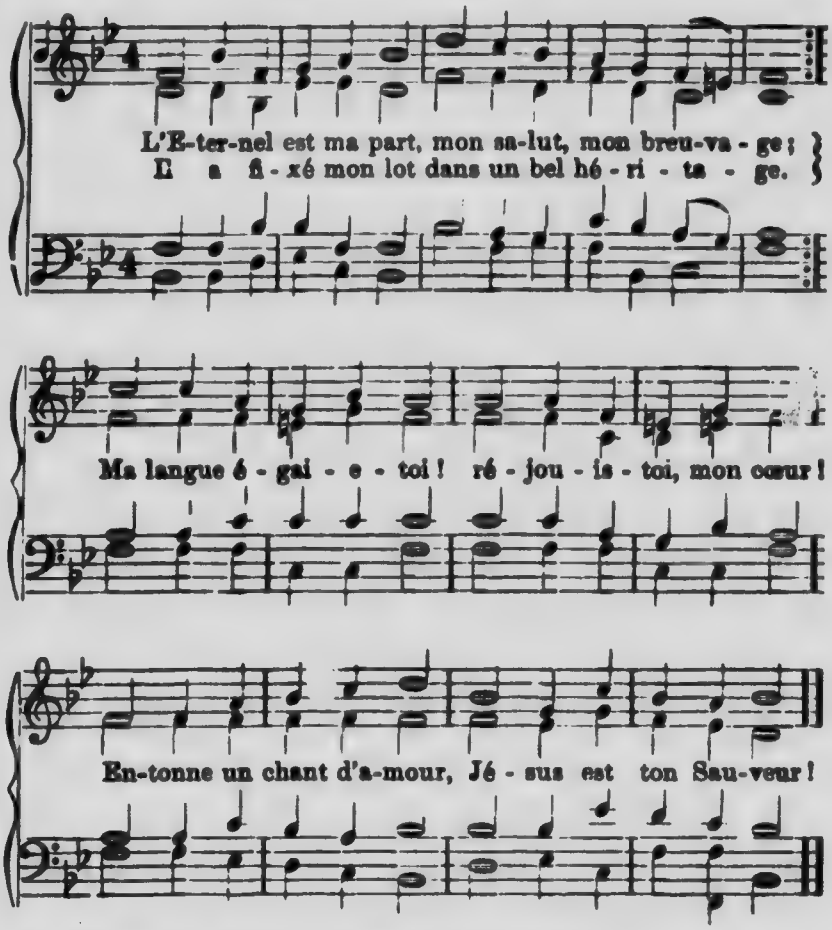

2. Rebelle, je vivais au milieu des rebelles ;
Mais Jésus-Christ m'a vu des voûtes éternelles ;
Il a quitté les cieux pour sauver un pécheur.
Mon âme, égaie-toi ! Jésus est ton Sauveur !

3. Ma dette envers mon Dieu m'entraînait dans l'abîme.
L'inexorable loi saisissait sa victime :
Un sang d'un prix immense apaise sa rigueur.
Mon âme, égaie-toi ! Jésus est ton Sauveur !

4. Je tombe chaque jour, en ma grande misère ;
Mais Jésus-Christ pour moi plaide devant le Père :
Il lui montre sa croix pour couvrir mon erreur.
Mon âme, égaie-toi ! Jésus est ton Sauveur !

5. Satan de ses fureurs me fait sentir l'atteinte ;
Jésus étend son bras, m'enlève à son étreinte,
Et, me mettant en paix, le frappe de terreur.
Mon âme, égaie-toi ! Jésus est ton Sauveur !

6. Qu'il est bon de t'avoir, Jésus ! pour sacrifice,
Pour bouclier, pour roi, pour soleil, pour justice !
Qu'elle est douce la paix dont tu remplis le cœur !
Mon âme, égaie-toi ! Jésus est ton Sauveur !

Cantique 120.

1. Par ta bonté, Seigneur, une nouvelle année
A nous tes rachetés ici-bas est donnée ;
Puissions-nous saintement la passer sous tes yeux,
Voyageurs sur la terre, et marchant vers les cieux.

2. Que pour nous elle soit un an de bienveillance,
De grâce, de progrès, d'amour, de délivrance,
Que notre âme docile à ta fidèle voix,
Savoure, ô Dieu, ta paix, à l'ombre de la croix.

3. Nos jours sont en tes mains, notre course est bornée ;
Verrai-je, ô mon Sauveur, la fin de cette année ?
Au sentier de ta loi veuille assurer mes pas,
Et qu'à mon dernier jour je m'endorme en tes bras.

4. Par l'Esprit, nous croyons à ton grand sacrifice ;
Tu nous as revêtus du manteau de justice ;
Donne-nous de garder le saint et beau dépôt ;
Oh ! Seigneur Jésus, viens ! oui, Seigneur, viens bientôt !

Cantique 121.

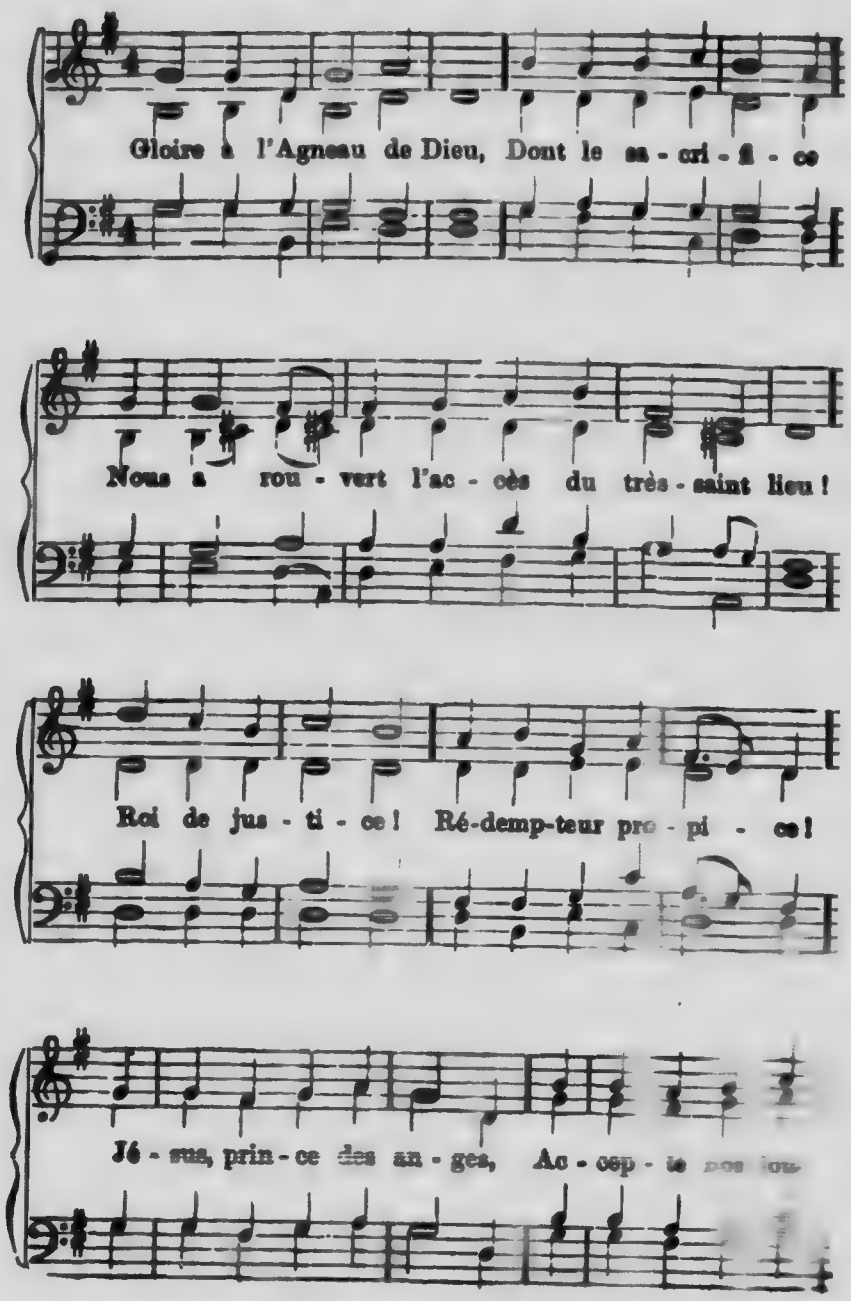

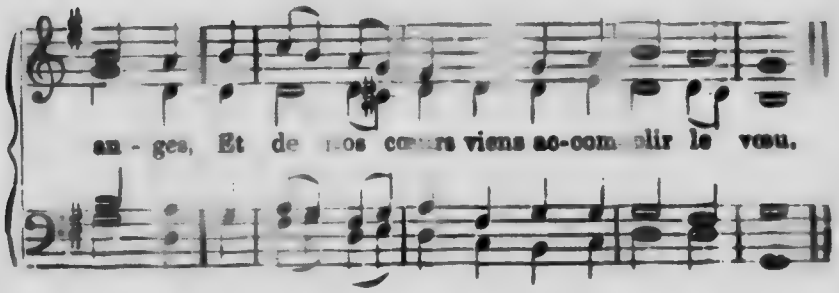

2. Tu places devant nous
Ta table bénie
En la couvrant de tes biens les plus doux.
O Pain de vie !
Clémence infinie !
Christ, adoré des Anges !
Nous chantons tes louanges,
Et devant toi nous courbons les genoux.

3. Ton sang, divin Sauveur
Est notre breuvage
Et de ta chair tu nourris notre cœur.
Oh ! qu'en tout âge
On te rende hommage
A toi, Seigneur des [illegible]
Fais monter nos louanges
Et verse en nous l'Esprit consolateur.

4. Célébrons son amour,
Louons sa mémoire,
Et dans la foi combattons chaque jour.
Sainte victoire !
Éternelle gloire ! . . . .
Seigneur ! qu'avec les Anges
Nous chantions tes louanges,
A ton banquet, au céleste séjour.

Cantique 122.

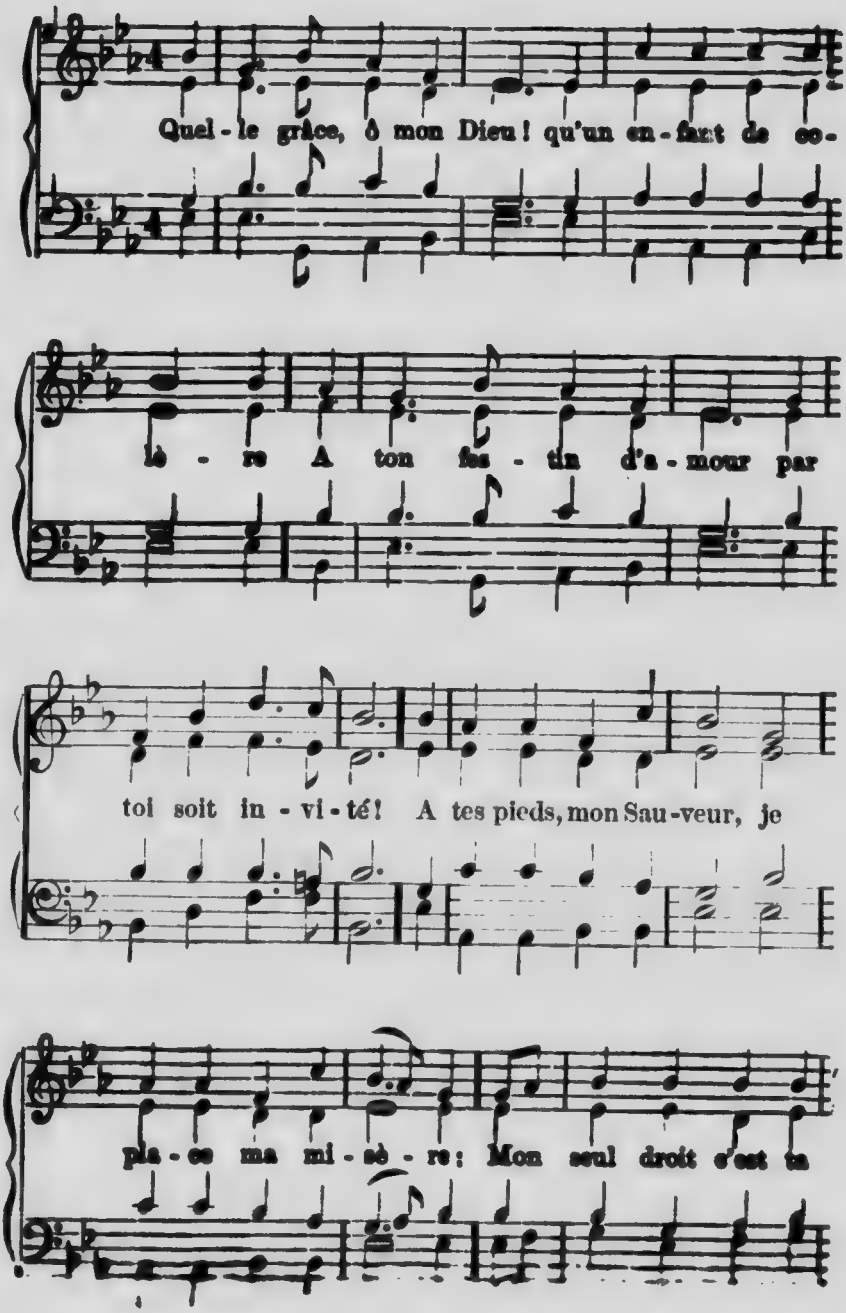

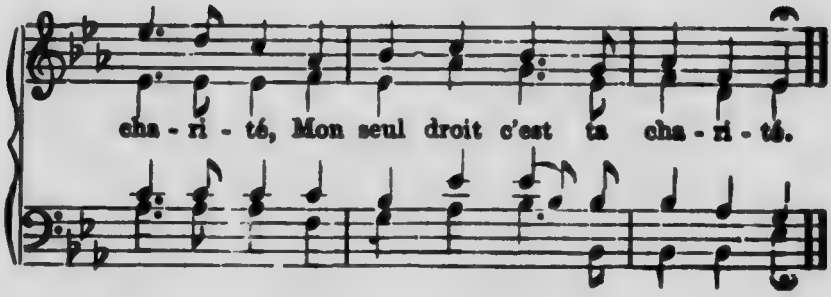

2.

Du Dieu qui nous créa consolante assurance !
Lui-même s'est chargé de toutes nos langueurs !
Pour prix de tant d'amour et de tant de souffrance
Ce qu'il demande, c'est nos cœurs. (*bis.*)

3.

Je viens donc, revêtu de ta sainte justice,
Recevoir de ta main les symboles touchants
Qui retracent ici ton sanglant sacrifice,
Au souvenir de tes enfants. (*bis.*)

4.

Toi qui m'as tant aimé, qui lavas ma souillure,
Qui dans mon cœur troublé fis descendre la paix,
O Jésus ! Pain du ciel, sois seul ma nourriture,
Et qu'en toi je vive à jamais ! (*bis.*)

5.

Oui, Seigneur ! en toi seul je veux puiser ma vie ;
J'ai vécu trop longtemps du monde et du péché.
Ta grâce à ton enfant ouvrit ta bergerie :
Ah ! dans ton sein tiens-le caché. (*bis.*)

Cantique 123.

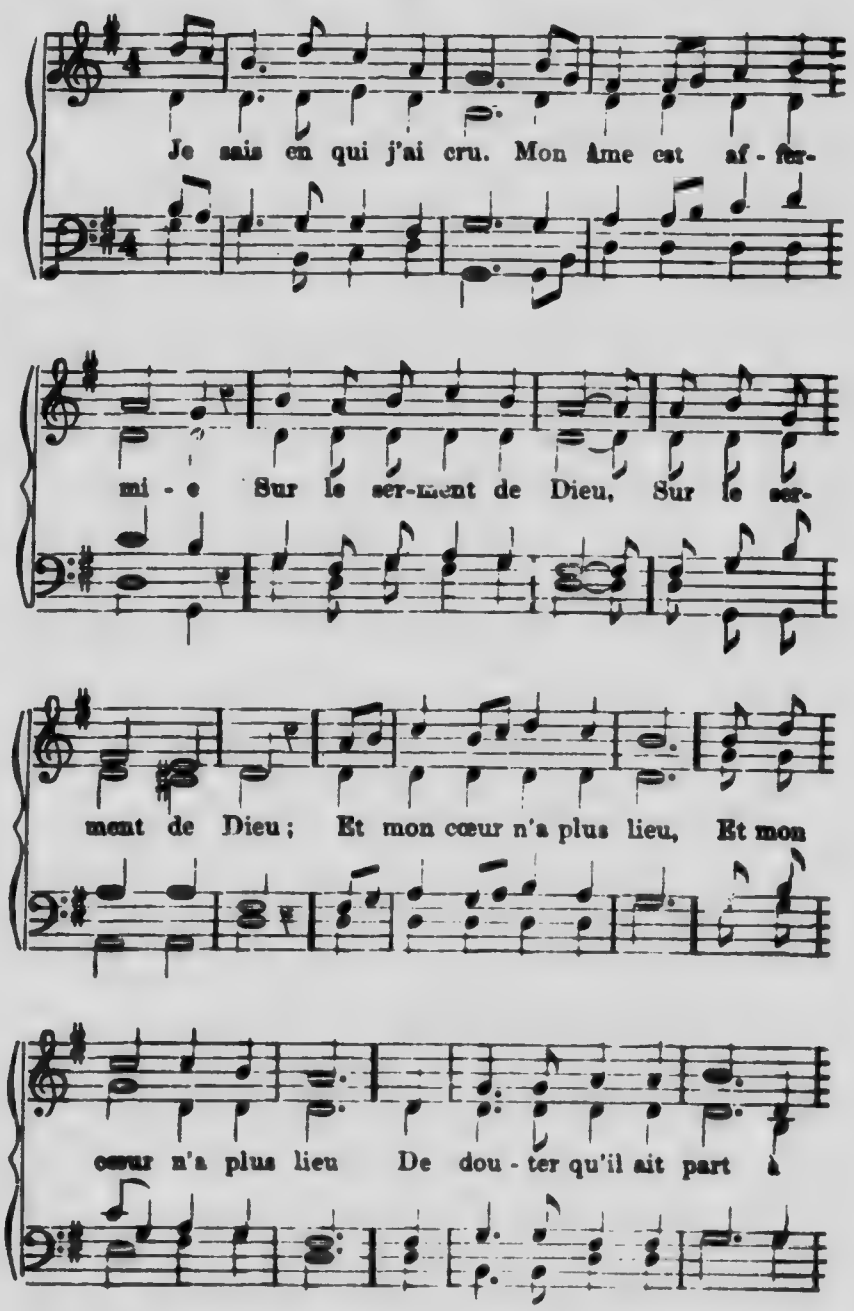

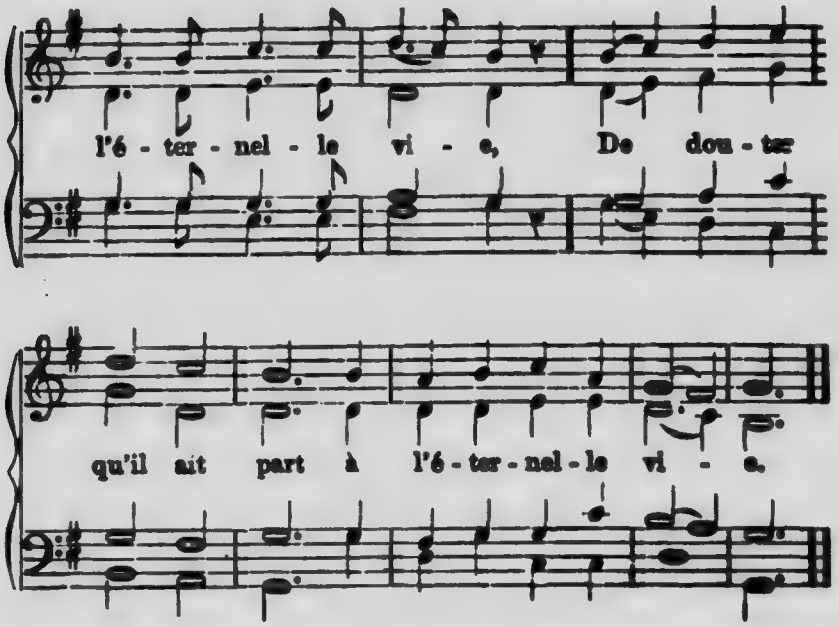

2. Le Seigneur a parlé. Je crois le témoignage
Qu'il rend de Jésus-Christ ; (*bis.*)
Et son puissant Esprit (*bis.*)
De mon adoption a mis en moi le gage. (*bis.*)

3. Qui pourra me l'ôter ? Les cieux avec la terre
Ensemble vieilliront, (*bis.*)
Ensemble ils passeront ; (*bis.*)
Mais Dieu de son enfant sera toujours le père. (*bis.*)

4. Oui, toujours, Fils de Dieu ! tu seras pour mon âme
Un puissant Rédempteur ; (*bis.*)
Toujours, ô mon Sauveur ! (*bis.*)
Tu seras mort pour moi sur une croix infâme. (*bis.*)

5. En toi donc, ô Jésus ! de Satan et du monde
Je suis victorieux. (*bis.*)
En toi, Roi glorieux ! (*bis.*)
Je jouis d'une paix ineffable et profonde (*bis.*)

Cantique 124. (Aussi air 170.)

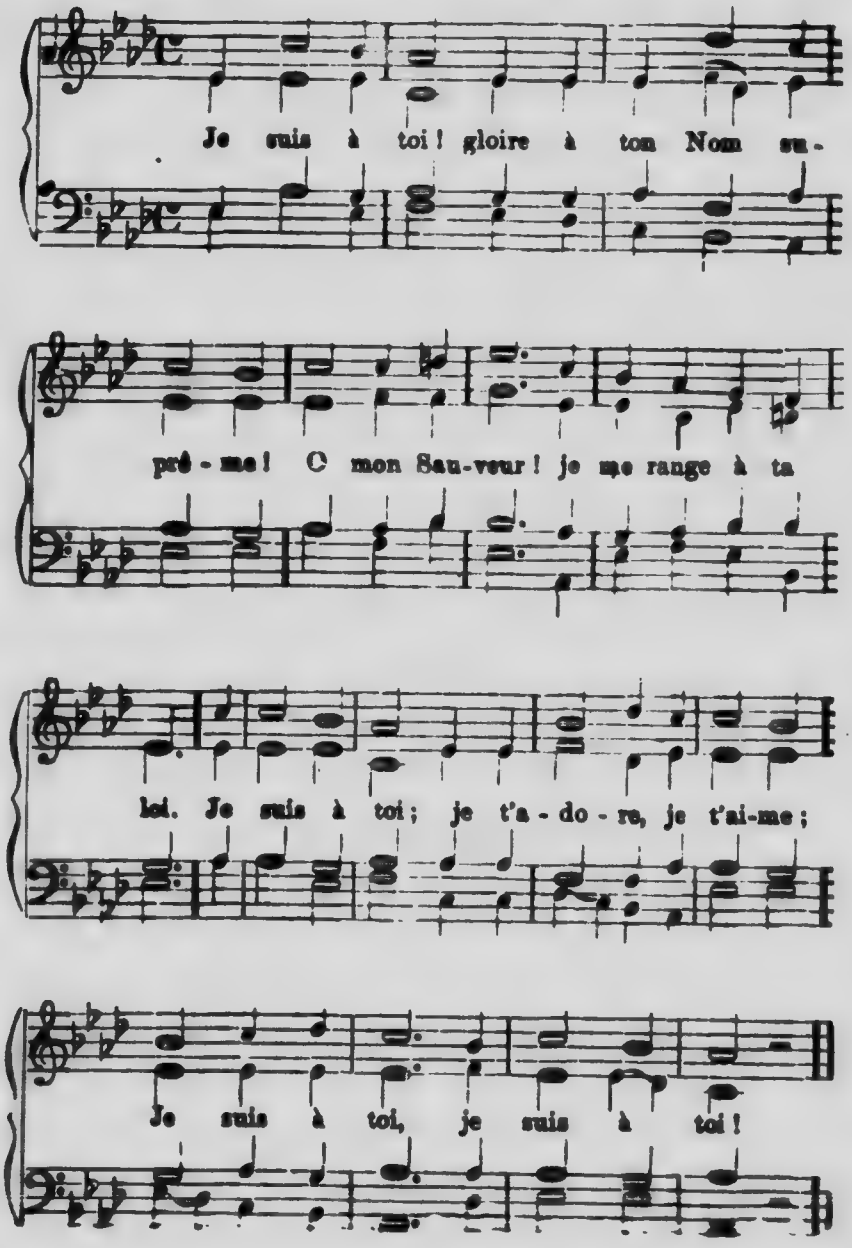

2.

J'errais, perdu dans les sentiers du doute,
Le vide au cœur et la mort devant moi,
Lorsque tu vins resplendir sur ma route ;
Je suis à toi, je suis à toi !

3.

Jadis j'étais sous l'empire du monde ;
Mais aujourd'hui Jésus-Christ est mon Roi.
Ton joug est doux et ta paix est profonde ;
Je suis à toi, je suis à toi !

4.

Les bras ouverts, les yeux pleins de tendresse,
Ce bon Sauveur m'accueille et me reçoit :
Auprès de lui j'accours et je m'empresse ;
Je suis à toi, je suis à toi !

5.

En te trouvant j'ai trouvé toute chose,
Et ce bonheur m'est venu par la foi.
C'est sur ton sein qu'en paix je me repose :
Je suis à toi, je suis à toi !

6.

Nul ne saurait m'effacer de ton livre ;
Nul ne saurait me soustraire à ta loi !
C'est ton regard qui fait mourir et vivre ;
Je suis à toi, je suis à toi !

7.

Sur cette terre où tu veux que j'habite
O mon Sauveur ! mon Dieu ! je suis à toi
Et dans le ciel, où ta grâce m'invite,
Encore à toi, toujours à toi !

Cantique 125.

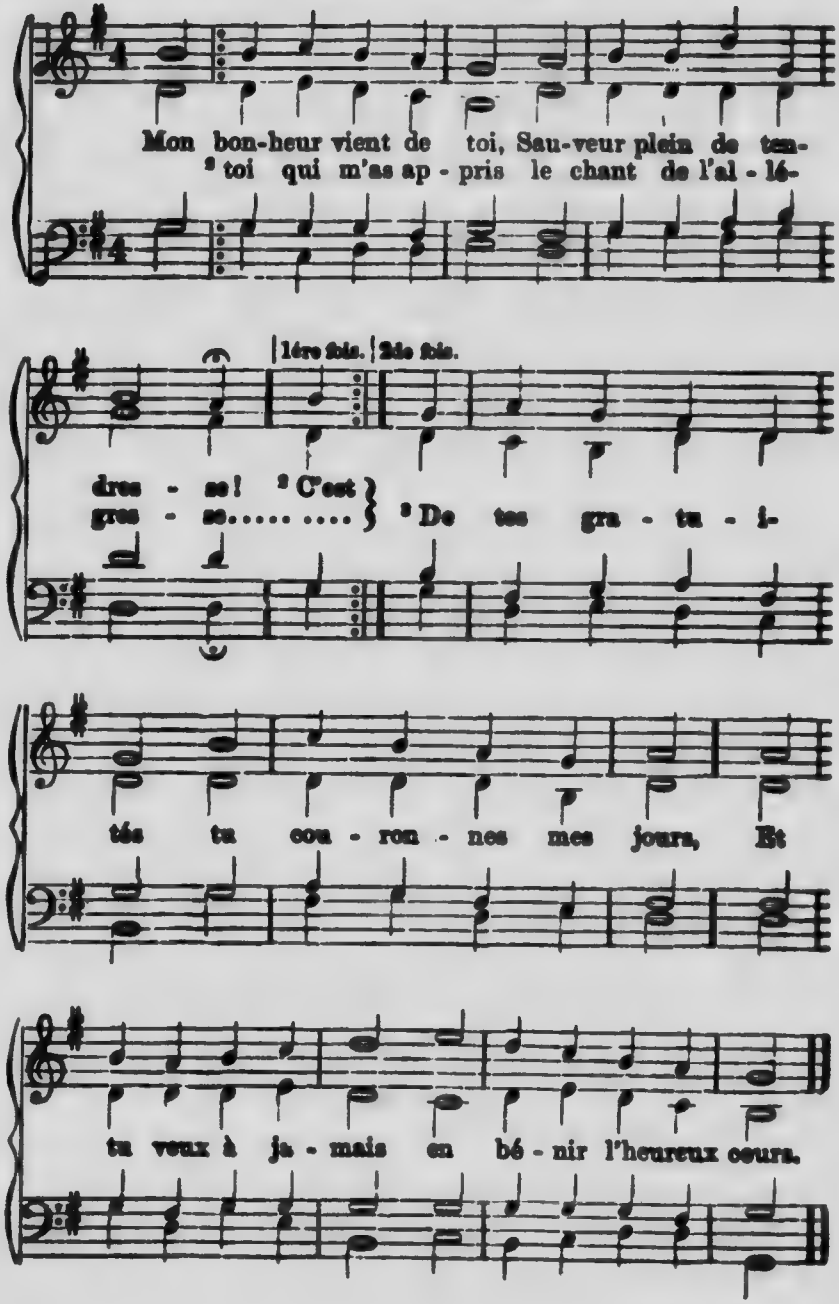

2 Seigneur, quel changement ! comme au bruit de l'orage
Succède un calme pur dans un ciel sans nuage,
Mon âme ainsi te doit cette sérénité
Qui répand sur mes jours sa divine clarté.

3. Ah ! je les ai connus, les ennuis de la terre,
Alors que je marchais seul avec ma misère :
Quand, loin de ton salut, loin de ton doux regard,
Mes pas dans le désert s'avançaient au hasard.

4. Mais tu parus, Seigneur ! et tu rompis ma chaîne :
Devant ton grand amour se dissipa ma peine.
Ineffable transport ! quand j'appris, par la foi,
Que ton salut, ta paix, ton ciel, étaient à moi.

5. Ah ! tant de charité me dit que, sans partage,
De mon cœur je te dois l'invariable hommage.
Fléchis-le donc ce cœur ; qu'il prenne son essor
Vers le ciel, où ta main a placé mon trésor.

Cantique 126.

1. Dans les parcs de Jésus paissons en assurance ;
Du souverain Pasteur goûtons la grâce immense ;
Et savourons les eaux qui coulent nuit et jour
Du trône que pour nous éleva son amour.

2. Reposons doucement dans son gras pâturage ;
Nous n'avons rien à craindre au plus fort de l'orage ;
Jésus nous garantit, Jésus combat pour nous :
Demeurons constamment près d'un Berger si doux.

3. Pour nous brûle son cœur, ce cœur tendre et fidèle ;
Nous sommes ses poussins, qu'il couvre de son aile ;
Notre impuissance enfin fait notre sûreté :
Qui ne veut rien sans lui, peut tout en sa bonté.

Cantique 127.

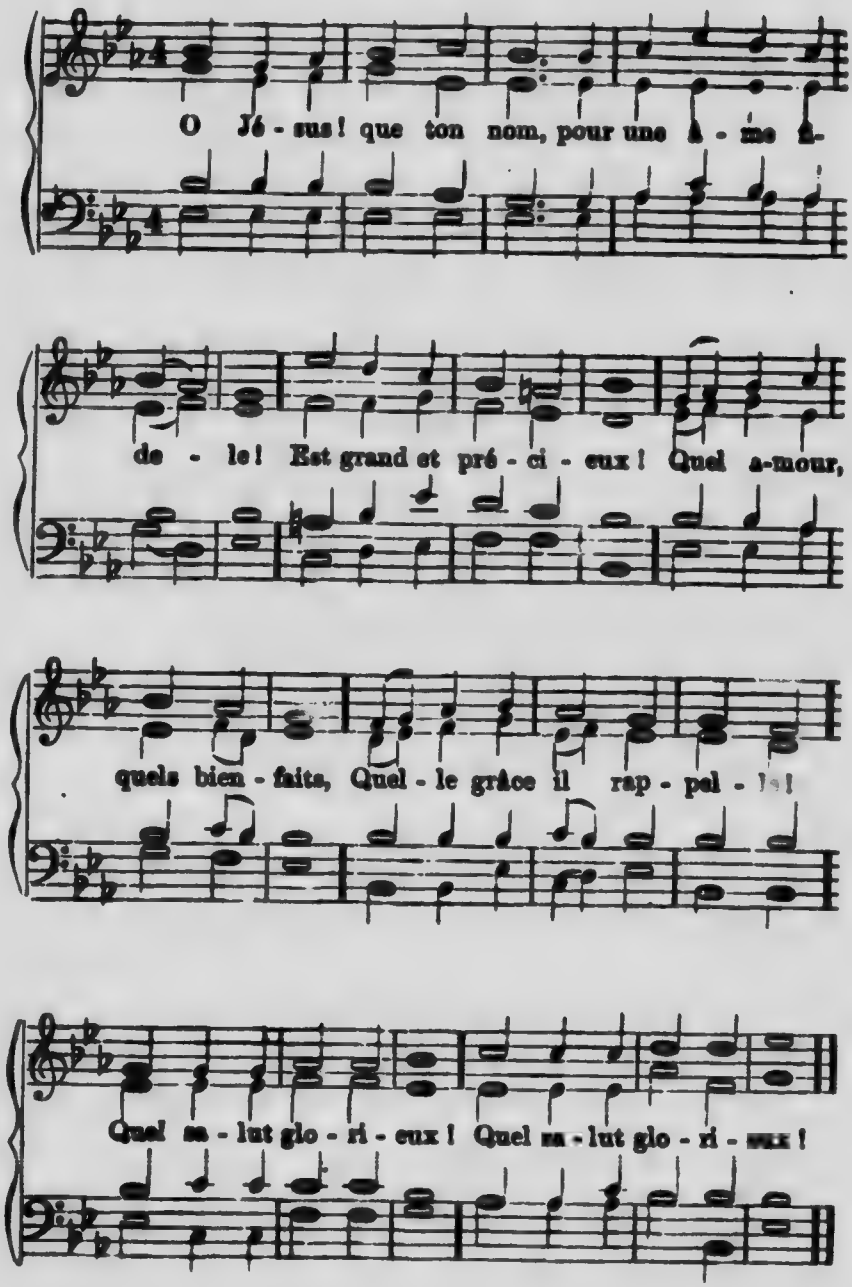

2.

Toi, Fils du Dieu très-haut, toi, Bien-aimé du Père !
Toi, saint Emmanuel !
Tu vins nous apporter, du sein de la lumière,
Les dons de l'Éternel. (*bis.*)

3.

A nous pauvres pécheurs, à nous race coupable
Et digne de la mort,
Tu vins manifester la faveur ineffable
Et la paix du Dieu fort. (*bis.*)

4.

En toi tu nous revêts de la sainte justice,
En toi, puissant Sauveur !
Par ton abaissement et par ton sacrifice,
Triomphe notre cœur. (*bis.*)

5.

C'est à toi notre Époux qu'appartiennent nos âmes ;
Tout en nous est à toi.
De ton amour en nous répands les pures flammes,
Saint et glorieux Roi ! (*bis.*)

6.

Tourne enfin notre cœur vers l'heure solennelle
Où, quittant ces bas lieux,
Nous irons t'adorer dans la gloire immortelle
Du royaume des cieux. (*bis.*)

Cantique 128.

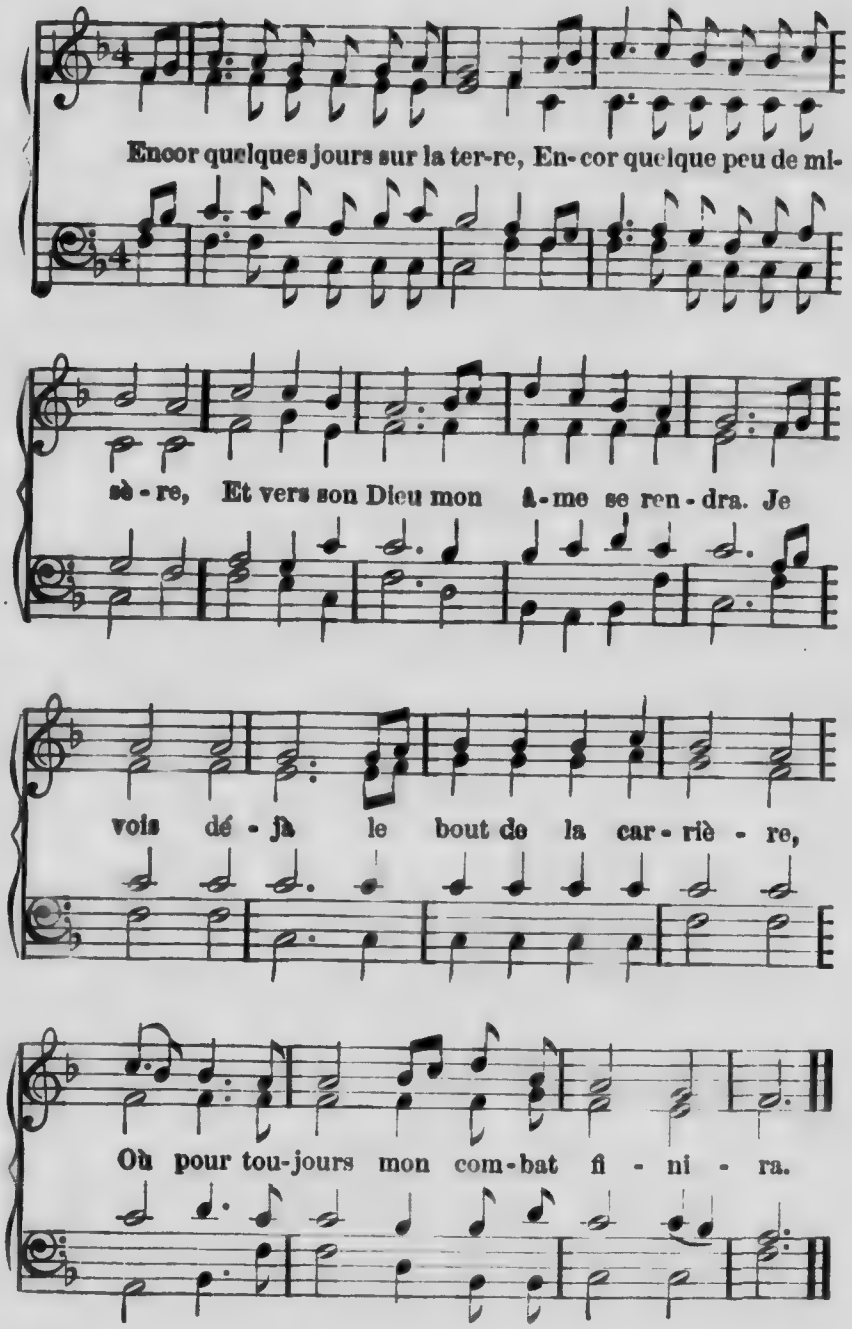

2. Encor quelques maux, quelques larmes,
Quelques ennuis, quelques alarmes,
Et quelque temps de faiblesse et d'erreur ;
Puis je verrai les ineffables charmes
De ce séjour où règne le Seigneur.

3. Encore un peu par tes vains songes,
Et ce néant où tu te plonges,
O monde impur, tu voudras me tenter ;
Bientôt pour moi finiront tes mensonges :
J'ai mon salut ; tu ne peux me l'ôter.

4. Ainsi, Jésus, plein d'espérance,
J'attends en paix, en assurance,
Selon ton gré, la fin de mes travaux
Tu vas venir, et ta toute-puissance
M'introduira dans l'éternel repos.

Cantique 129. (Air 127.)

1 Salut, paix et pardon ! ô joyeuse nouvelle
Pour de pauvres pécheurs !
Qui guérit de nos cœurs la blessure cruelle
Et calme nos terreurs. (*bis.*)

2. Salut, paix et pardon ! Que ces mots retentissent
Partout dans l'univers,
Et que, du haut des cieux, les rachetés unissent
Leurs voix à nos concerts. (*bis.*)

3. Salut, paix et pardon ! Jésus ! par ta souffrance
Tu nous rends le bonheur.
D'un cœur brûlant d'amour annonçons la clémence
De notre Dieu Sauveur. (*bis.*)

4. Gloire à l'Agneau de Dieu ! force, honneur et puissance,
A l'Homme de douleur
Qui mourut sur la croix pour notre délivrance !
Adorons le Seigneur. (*bis.*)

Cantique 130.

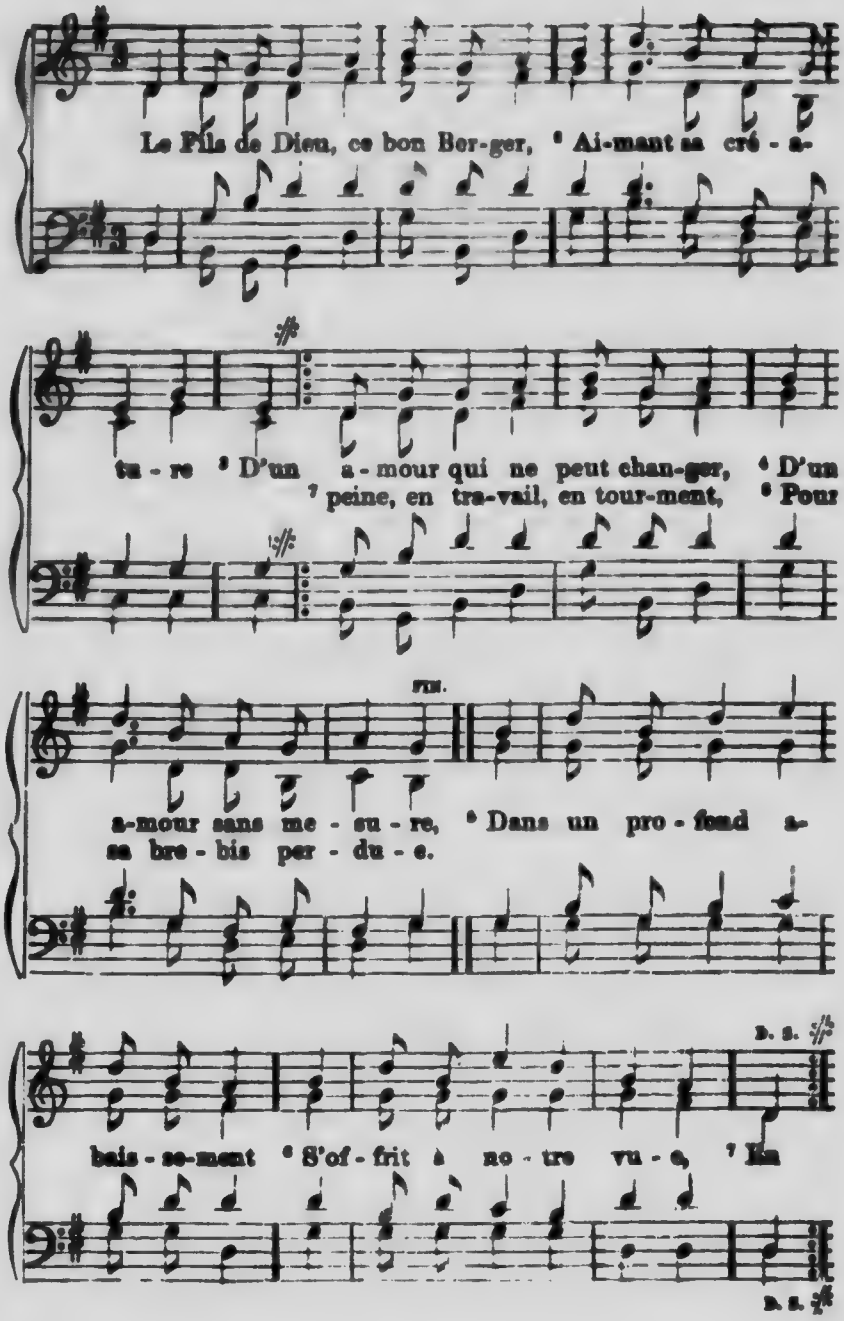

2.

Ma pauvre âme est cette brebis
Perdue et retrouvée,
Qui sait maintenant à quel prix,
Jésus, tu l'as sauvée.
Pour moi tu souffris le trépas :
Pour toi seul je veux vivre,
Et ne plus rien faire ici-bas
Que t'aimer et te suivre.

Cantique 131. (Air 127.)

1.

Tiens-nous près de ton cœur, ô Sauveur de nos âmes !
Garde-nous dans ta paix.
D'une sainte ferveur rallume en nous les flammes ;
Sur nous règne à jamais. (*bis.*)

2.

Que d'autres à l'envi cherchent les biens du monde
Et leur appât trompeur ;
Ils les verront bientôt s'écouler comme l'onde,
Sans retour de bonheur. (*bis.*)

3.

De toi nous approcher est toute notre envie,
O Saint Roi d'Israël !
Ton amour est pour nous la fontaine de vie,
Car il est éternel ! (*bis.*)

4.

Gloire à toi, Rédempteur ! Ta charité fidèle
Ne peut se démentir ;
Tu nous as recueillis à l'abri de ton aile,
Pour l'immense avenir ! (*bis.*)

Cantique 132.

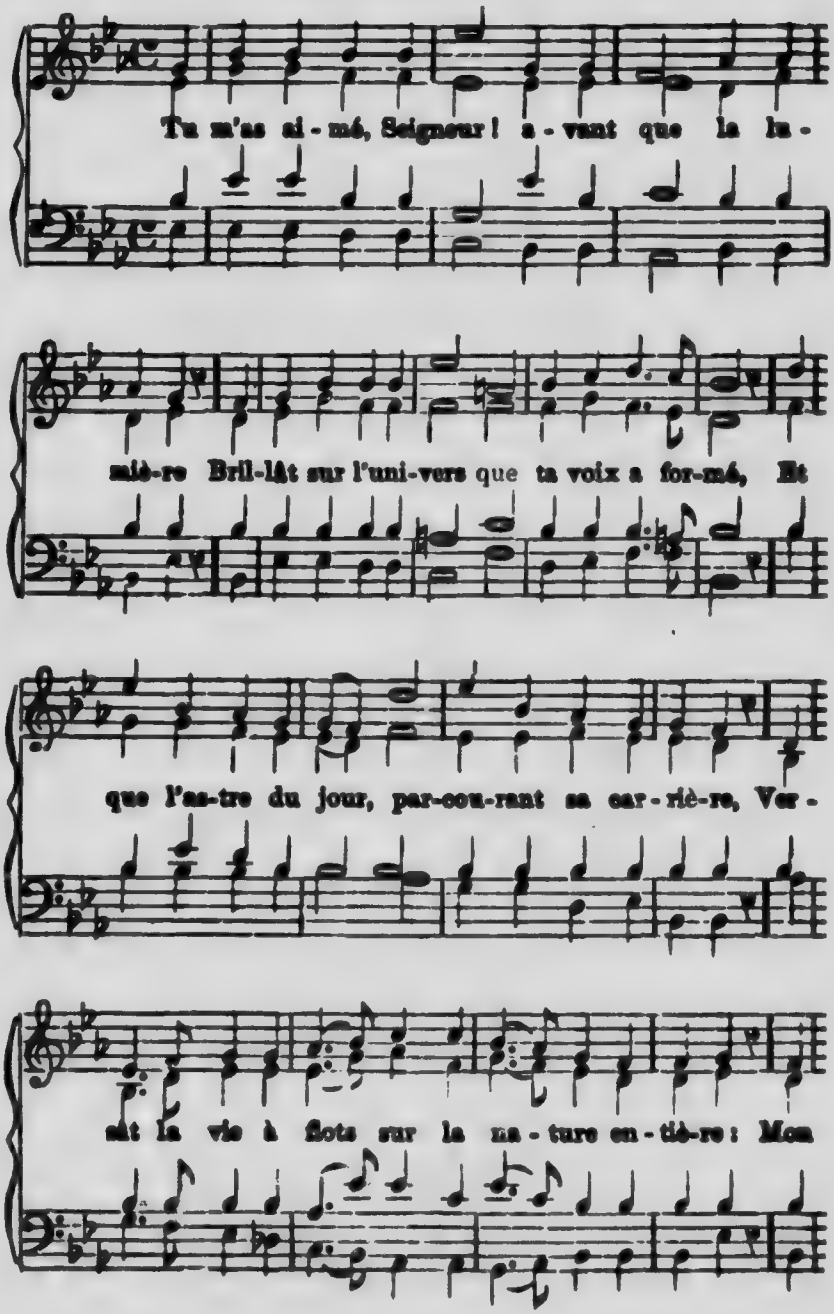

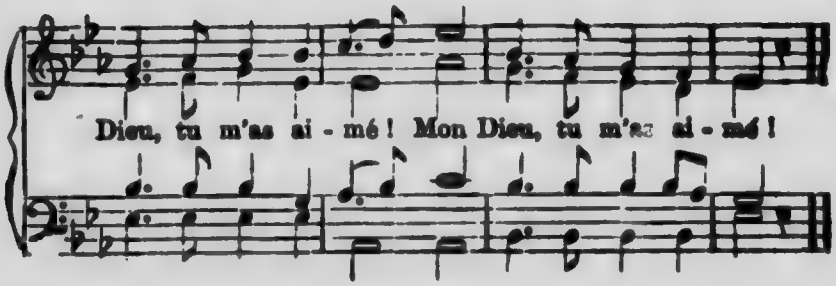

2.

Mon Dieu ! tu m'as aimé, quand sur la croix infâme
On vit de Jésus-Christ le corps inanimé ;
Quand, pour me racheter de l'éternelle flamme,
Ton saint Fils a porté les crimes de mon âme,
Mon Dieu, tu m'as aimé ! (*bis.*)

3.

Mon Dieu ! tu m'as aimé, quand, par l'Esprit de vie,
Le feu de ton amour, en mon cœur allumé,
Ouvrit les nouveaux cieux à mon âme ravie ;
Quand la paix fut en moi de sainteté suivie,
Mon Dieu, tu m'as aimé ! (*bis.*)

4.

Tu m'aimeras toujours ! Ni la chair, ni le monde,
Ni l'enfer, de tes dons n'arrêteront le cours ;
Où le mal abonda, ta grâce surabonde ;
A ton amour, ô Dieu ! que mon amour réponde,
Toi qui m'aimes toujours ! (*bis.*)

Cantique 133.

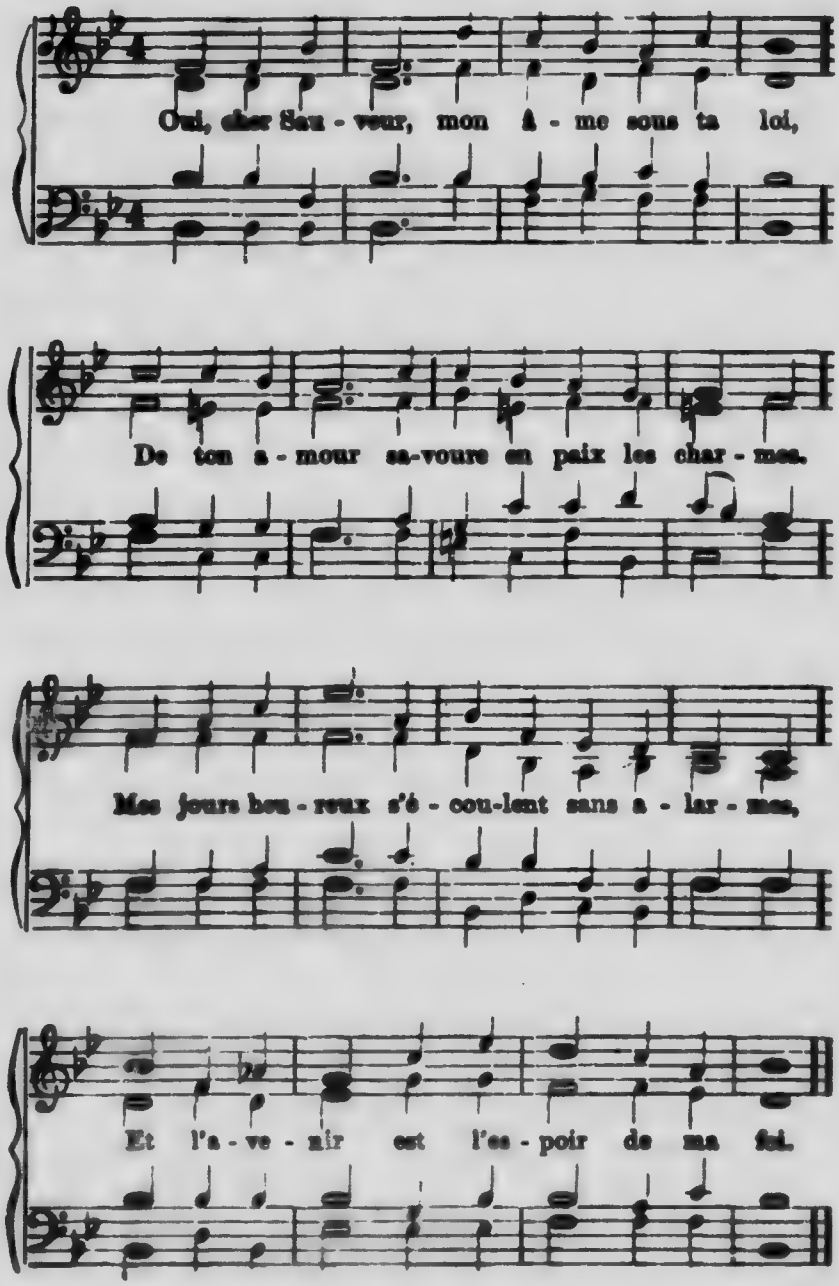

2.

Quand sur mes pas je trouve la douleur,
C'est en ton sein que je verse mes peines ;
Et d'un regard aussitôt tu ramènes
Et la lumière et le calme en mon cœur.

3.

Ma faim, ma soif, mon sincère désir,
C'est de t'aimer, c'est de t'être fidèle :
Ah ! quand ta voix à te suivre m'appelle,
Hélas ! pourquoi tardé-je à t'obéir !

4.

Oh ! quand viendra cette heure que j'attends
Où de Sion je franchirai les portes !
Où des élus les heureuses cohortes
Me recevront en leurs glorieux rangs !

5.

Alors enfin, pour toujours, ô Jésus,
Je laisserai le monde et sa folie ;
Alors enfin je saisirai la Vie,
Et contre toi je ne pècherai plus.

6.

Oui, peu de temps tu me retiens encor,
O mon Sauveur, dans l'exil de la terre :
Tu vas briser mes liens de poussière,
Et vers les cieux je prendrai mon essor !

Cantique 134.

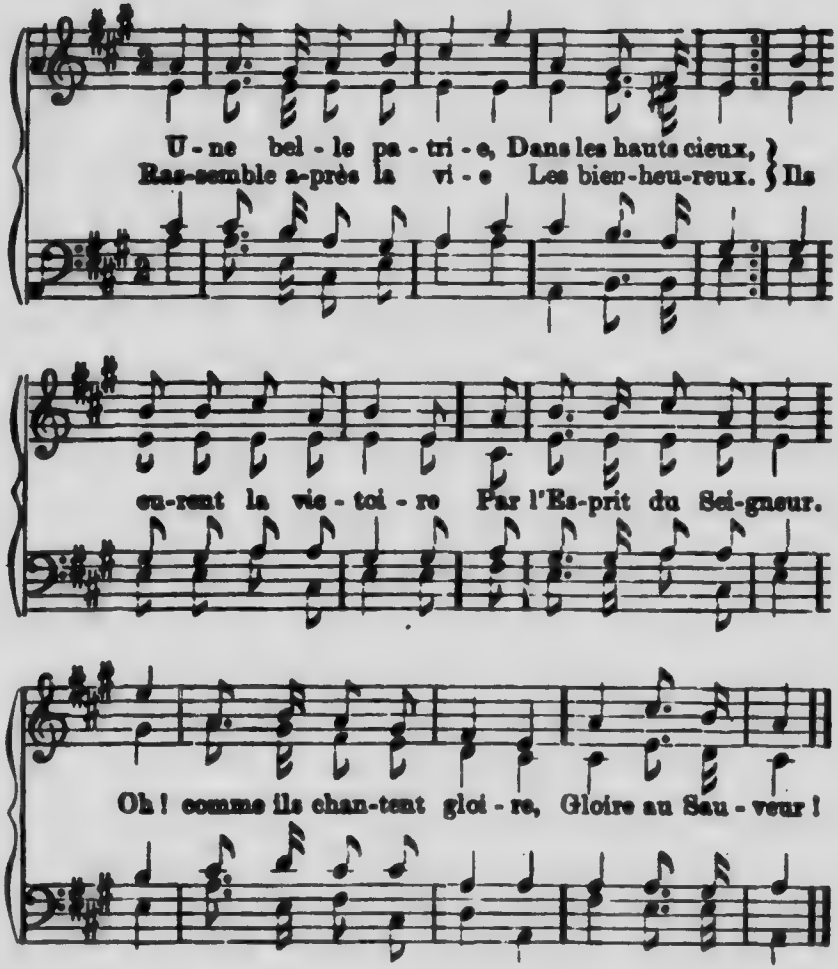

2.

Les anges de lumière,
Dans ce séjour,
Exhalent en prière,
Leur pur amour.
Du pécheur la victoire
Redouble leur ardeur ;
Eux aussi chantent gloire,
Gloire au Sauveur !

3.

Le Fils de Dieu lui-même
Vint des hauts cieux
Vers ce séjour suprême
Tourner nos yeux.
Gardons bien la mémoire
Des leçons du Seigneur,
Et d'ici donnons gloire,
Gloire au Sauveur !

4.

De la sainte patrie
Vinrent encor
Un Moïse, un Elie,
Sur le Tabor.
Contemplons dans l'histoire
Ces élus du Seigneur,
Et d'ici donnons gloire,
Gloire au Sauveur !

5.

Nous sommes sur la terre
Tous en chemin ;
Que chacun à son frère
Donne la main,
Et tous heureux de croire,
Rachetés du Seigneur,
Ensemble chantons gloire,
Gloire au Sauveur !

6.

A la belle patrie
Qui veut venir ?
Divin Fils de Marie,
Viens nous bénir.
Sans toi point de victoire,
Par toi, l'on est vainqueur.
Oh ! gloire, gloire, gloire,
Gloire au Sauveur !

Cantique 135. (Air 133 ou 158.)

1. Ton joug est doux, et ton fardeau léger,
O Fils de Dieu ! Maître humble et débonnaire !
A le porter, ah ! puissé-je me plaire,
Et, sans refus, chaque jour m'en charger !

2. C'est ton amour qui nous donne tes lois.
Leur droit sentier n'est que lumière et vie,
Et vers ton ciel la route en est unie,
Si notre cœur de t'aimer a fait choix.

3. Oui, quand je suis sous ton puissant regard,
Porter ton joug m'est aimable et facile :
Autour de moi tout alors est tranquille,
Et de mon cœur ton repos est la part.

4. Hélas ! pourquoi suis-je sitôt lassé,
Sitôt vaincu dans ma persévérance !
Ah ! je ressemble, en ma triste inconstance,
Au faible épi que le vent a froissé.

5. J'ai donc besoin que tu changes mon cœur :
Que ton Esprit le fléchisse et l'instruise,
Que pas à pas ta droite me conduise,
Et mette en moi la force et la ferveur.

Cantique 136.

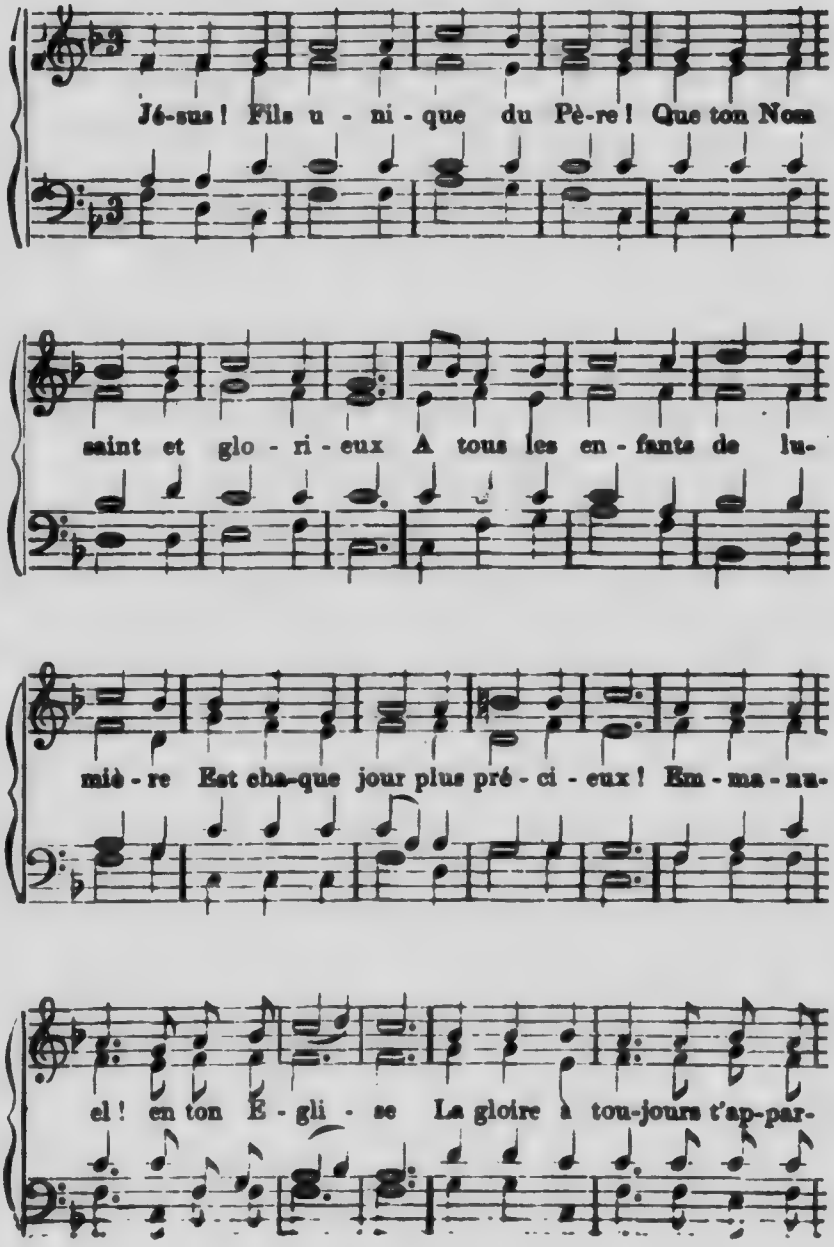

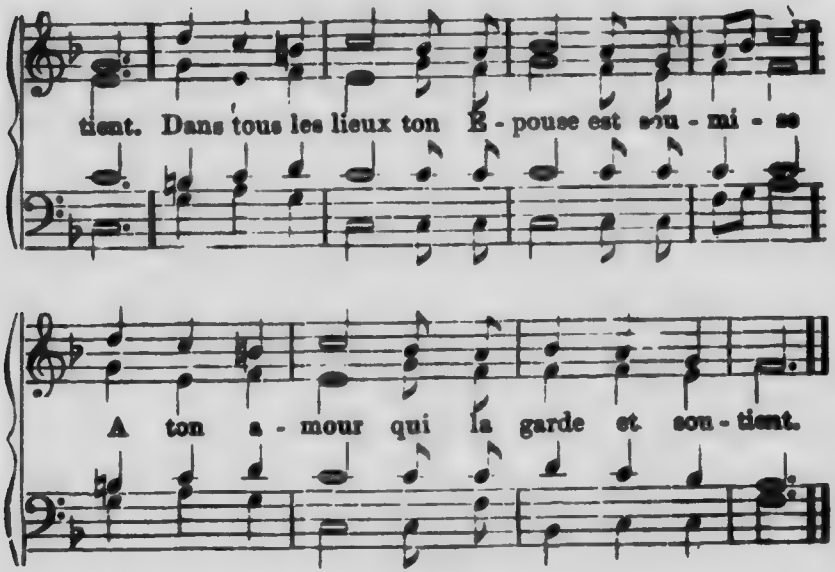

2.

A toi, Seigneur ! nul n'est semblable.
Car toi seul es la Vérité ;
Et chez toi seul tout est aimable,
Tout est grandeur, force et beauté.
Emmanuel ! etc.

3.

En toi réside la puissance ;
Ton trône est ferme et souverain.
Tout doit te rendre obéissance ;
Tout jugement est en ta main.
Emmanuel ! etc.

4.

Devant toi les Saints et les Anges
Célèbrent ton règne éternel ;
Et le récit de tes louanges
Remplit les demeures du ciel
Emmanuel ! etc.

5.

Oui, c'est pour toi que tout existe,
Que tout fut fait, ô Fils de Dieu !
Et c'est par toi que tout subsiste
Dans le ciel et dans ce bas lieu
Emmanuel ! etc.

6.

Oh ! que mon cœur, plein d'allégresse,
Sous ton regard vive pour toi !
Qu'en ta paix il t'offre sans cesse
Le tendre hommage de sa foi !
Emmanuel ! etc.

Cantique 137.

1. Notre cœur, plein de jalousie
Pour le saint nom de l'Eternel,
Voudrait voir la terre remplie
Des vérités qui sont du ciel.
O Roi puissant ! toute la terre
Acceptera ta douce loi ;
Car c'est ici la volonté du Père,
Que tout genou fléchisse devant toi.

2. Seigneur ! tu vois que dans ce monde
Tes saints décrets sont méconnus,
Que dans l'erreur la plus profonde
Bien des peuples sont retenus.
O Roi puissant ! etc.

3. Pourquoi donc différer encore
D'accomplir tout ton bon plaisir ?
Oh ! fais-nous voir la sainte aurore
Du grand jour où tu dois venir.
O Roi puissant ! etc.

4. Seigneur ! tes promesses fidèles
Auront leur accomplissement :
A tes pieds les peuples rebelles
Viendront se courber humblement.
O Roi puissant ! etc.

5. Que par ton amour, par ta grâce,
Seigneur ! nous soyons préparés
A porter avec efficace
Ton nom aux peuples égarés.
O Roi puissant ! etc.

6. Pardonne, ô Dieu ! notre misère
Et nos retards dans ces travaux ;
Fais qu'une charité sincère
Produise en nous des fruits nouveaux.
O Roi puissant ! etc.

Cantique 138. (Air 129.)

1. Comme un Agneau tu te laissas meurtrir
Pour nos péchés, toi, le Sauveur du monde !
O tendre amour ! ô bonté sans seconde !
Pour nous sauver, Jésus ! tu vins mourir.

2. Dans le moment où notre iniquité
Te fit souffrir les plus cruelles peines,
Ta mort brisa nos liens et nos chaînes ;
Tu nous acquis grâce et félicité.

3. Il a jeté nos péchés pour jamais
Dans l'océan de sa miséricorde ;
Jésus nous aime, et l'Esprit nous accorde
Les avant-goûts de l'éternelle paix.

4. Amen, Seigneur ! Amen, puissance, honneur !
A toi, Jesus ! gloire, sagesse, empire !
Puissent nos cœurs, sans se lasser, te dire :
Bénis sois-tu, tendre Ami du pécheur !

Cantique 139.

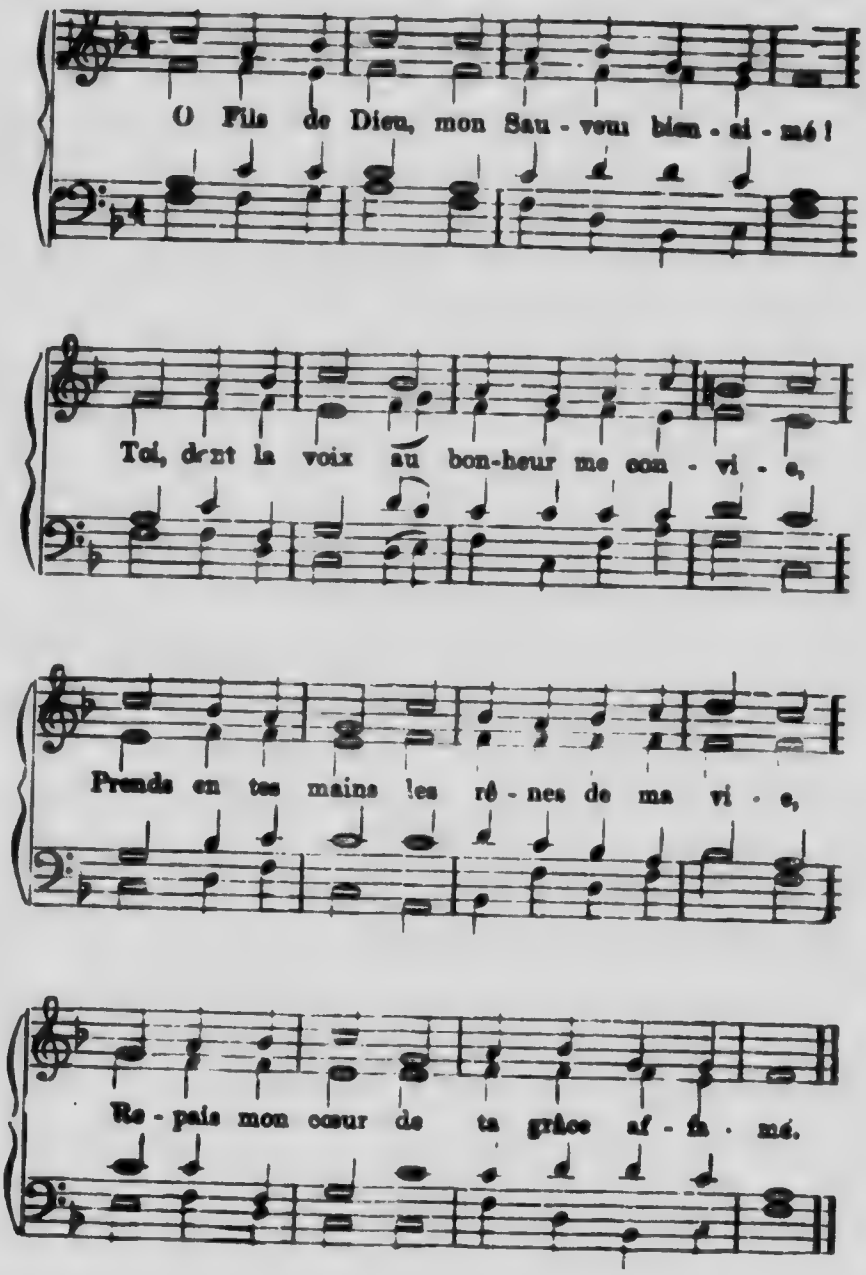

2.

O Jésus-Christ, mon Sauveur bien-aimé !
Toi dont les pas ont frayé sur la terre
L'étroit sentier qui seul conduit au Père,
Soutiens mon cœur, de ton souffle animé.

3.

O tendre Ami, mon Sauveur bien-aimé !
Toi dont l'Esprit sanctifie et console,
Lorsqu'à tes pieds j'écoute ta Parole,
Remplis mon cœur par tes leçons charmé.

4.

O Roi des cieux, mon Sauveur bien-aimé !
Quand du péché sur moi le faix s'aggrave,
Que, sans délai, ta voix tendre et suave
Rende la paix à mon cœur alarmé.

5.

O Fils de Dieu, mon Sauveur bien-aimé !
Que loin de toi jamais rien ne m'égare,
Et que de toi jamais rien ne sépare
Mon cœur, d'amour pour toi seul enflammé.

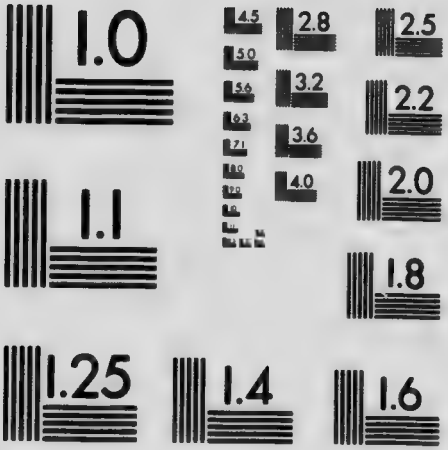

MICROCOPY RESOLUTION TEST CHART
NATIONAL BUREAU OF STANDARDS
STANDARD REFERENCE MATERIAL 1010a
(ANSI and ISO TEST CHART No. 2)

Cantique 140.

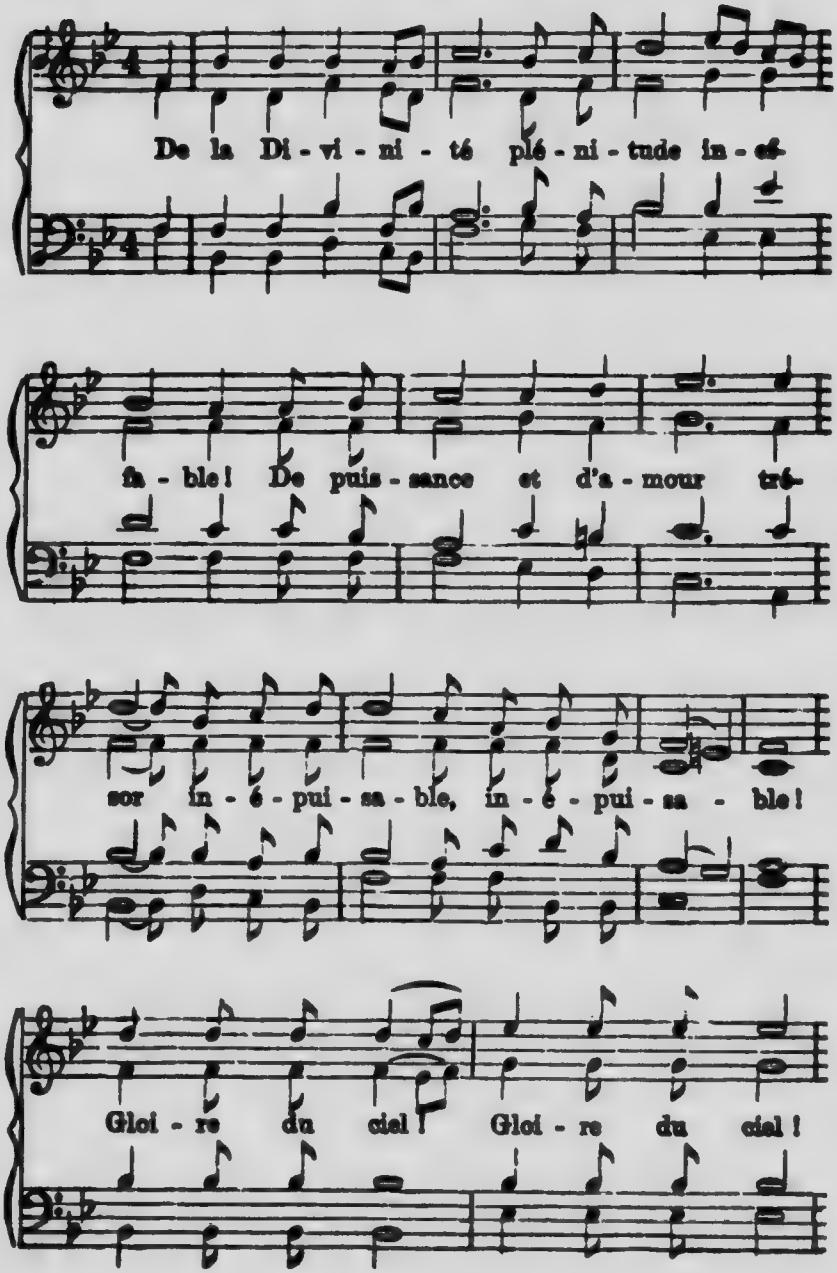

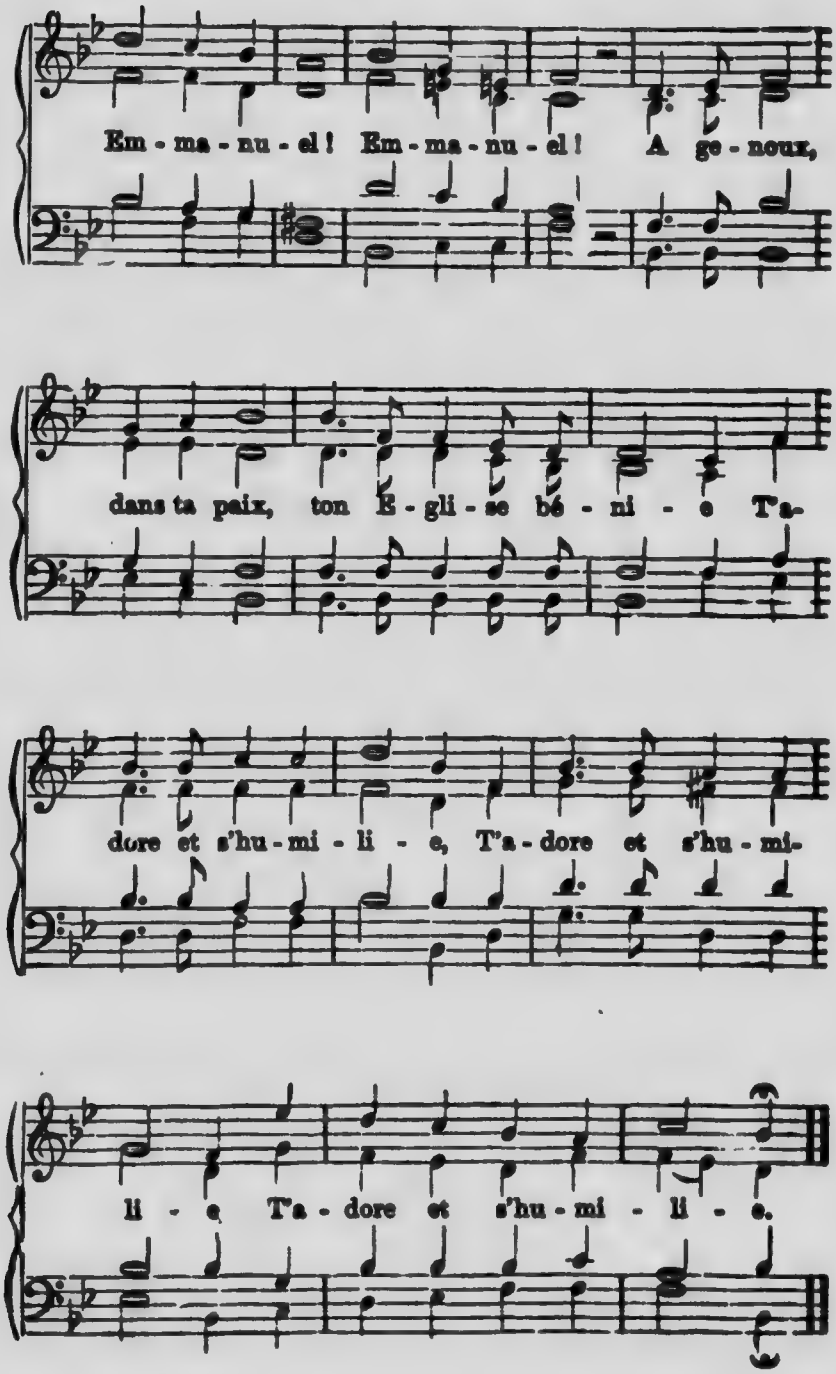
Em - ma - nu - el ! Em - ma - nu - el ! A ge - noux,
dans ta paix, ton E - gli - se bé - ni - e T'a-
dore et s'hu - mi - li - e, T'a - dore et s'hu - mi-
li - e T'a - dore et s'hu - mi - li - e.

Cantique 141.

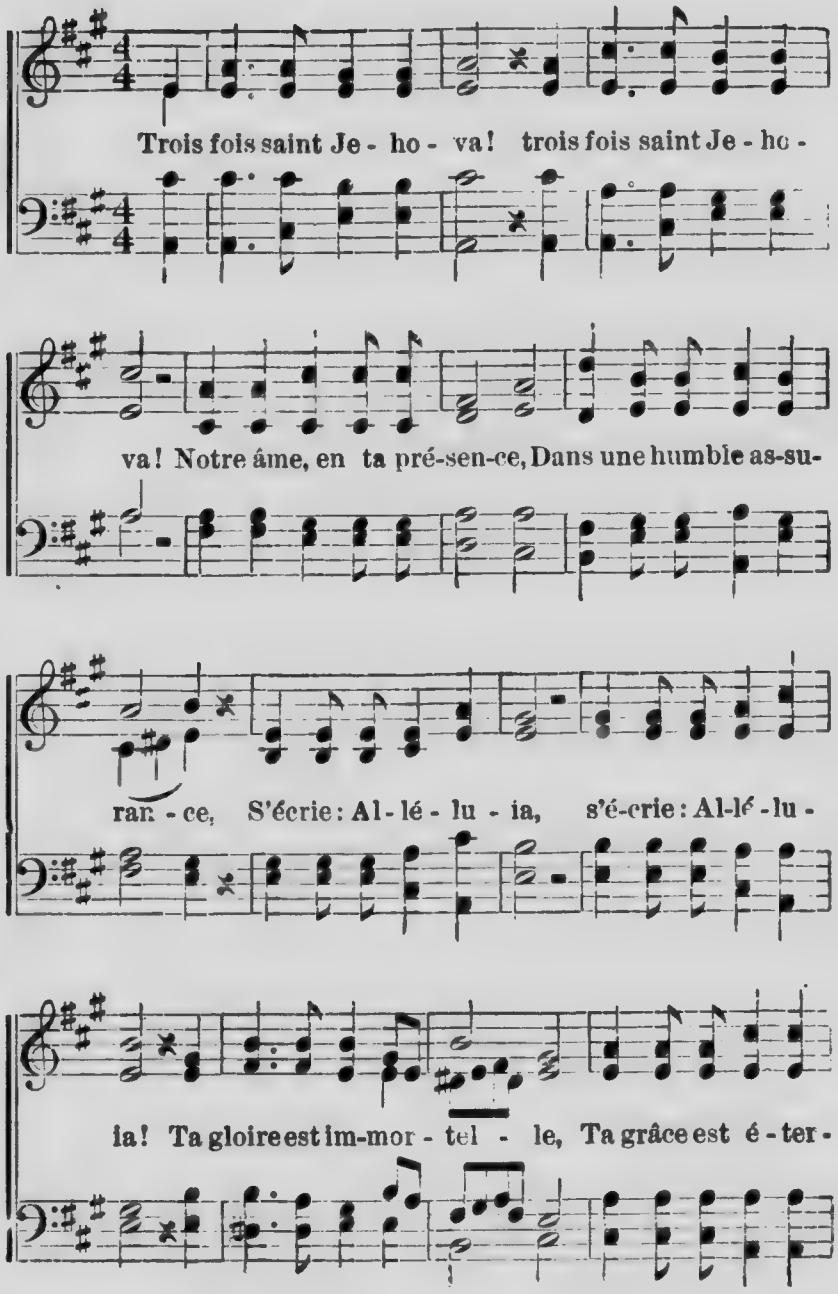

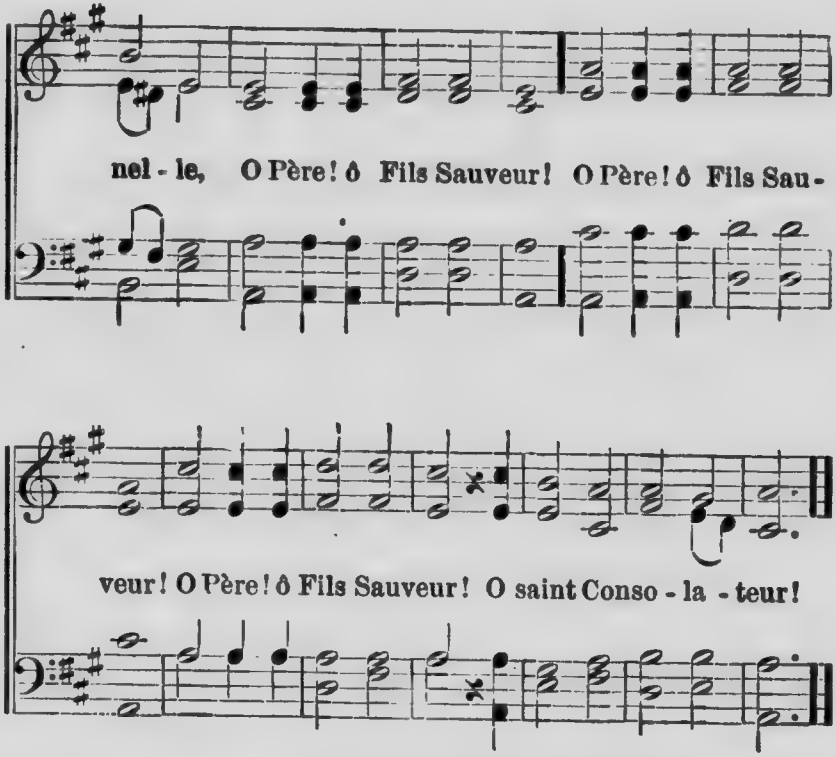

2 Les esprits bienheureux, (*bis.*)
Tes élus et tes anges,
Célèbrent tes louanges
Aux demeures des cieux. (*bis.*)
Nous aussi, sur la terre,
Vers le vrai sanctuaire,
Jusqu'à toi, Roi des rois! (*ter.*)
Nous élevons nos voix.

3 Oui, nous cherchons, Seigneur! (*bis.*)
Le regard de ta face:
Que du trône de grâce
Il vienne en notre cœur! (*bis.*)
Oui, qu'il mette en notre âme
La pure et vive flamme
De l' mour que pour toi (*ter.*)
Doit nourrir notre foi!

4 Amen! ô notre Dieu! (*bis.*)
Que ta bonté fidèle,
A tout cœur qui t'appelle,
Réponde du saint lieu! (*bis.*)
Oui, qu'en ta paix parfaite,
Ton Eglise répète:
Trois fois saint Jehova! (*ter.*)
Amen! Alléluia!

Cantique 142.

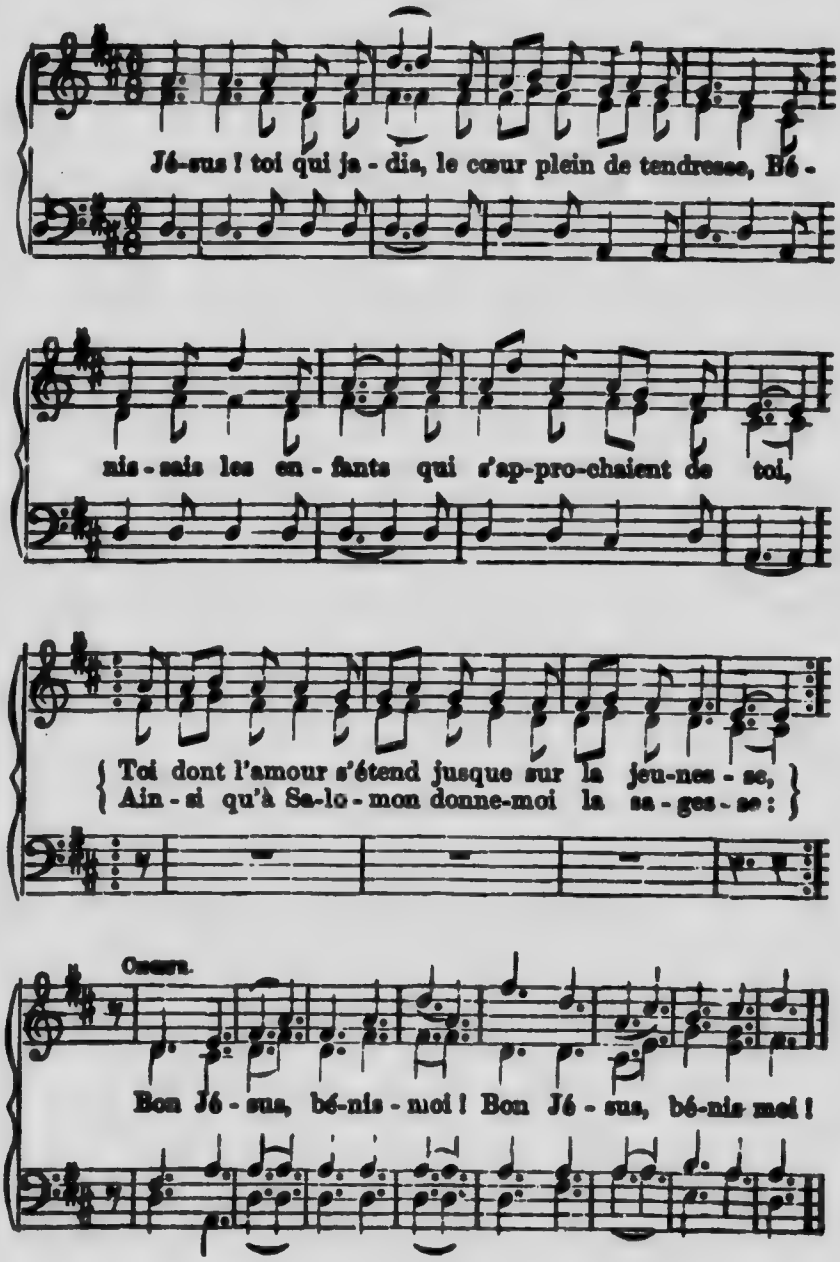

2.

Que comme Timothée, écoutant ta parole,
Je fasse constamment ce qu'ordonne ta loi;
Détourne-moi, Seigneur, de tout acte frivole;
Dans ce monde méchant sois toujours ma boussole:
Bon Jésus, conduis-moi! (*bis.*)

3.

Garde mon jeune cœur des souillures du monde;
Préserve-moi du mal, ô Jésus, ô mon Roi!
Le plaisir du péché s'écoule ainsi que l'onde;
Qu'en mon âme, Seigneur, ta grâce surabonde:
Bon Jésus, garde-moi! (*bis.*)

4.

Qu'aux auteurs de mes jours je sois soumis, docile;
Ah! viens remplir mon âme et d'amour et de foi;
Que ton commandement me paraisse facile;
Détache mon esprit de tout objet futile:
Bon Jésus, sauve-moi! (*bis.*)

5.

Et lorsque tu voudras que je quitte la terre,
D'ici je partirai tranquille et sans effroi;
La mort sera pour moi la douce messagère
Qui m'ouvrira le sein de mon céleste Père:
Jésus, prépare-moi! (*bis.*)

Cantique 143.

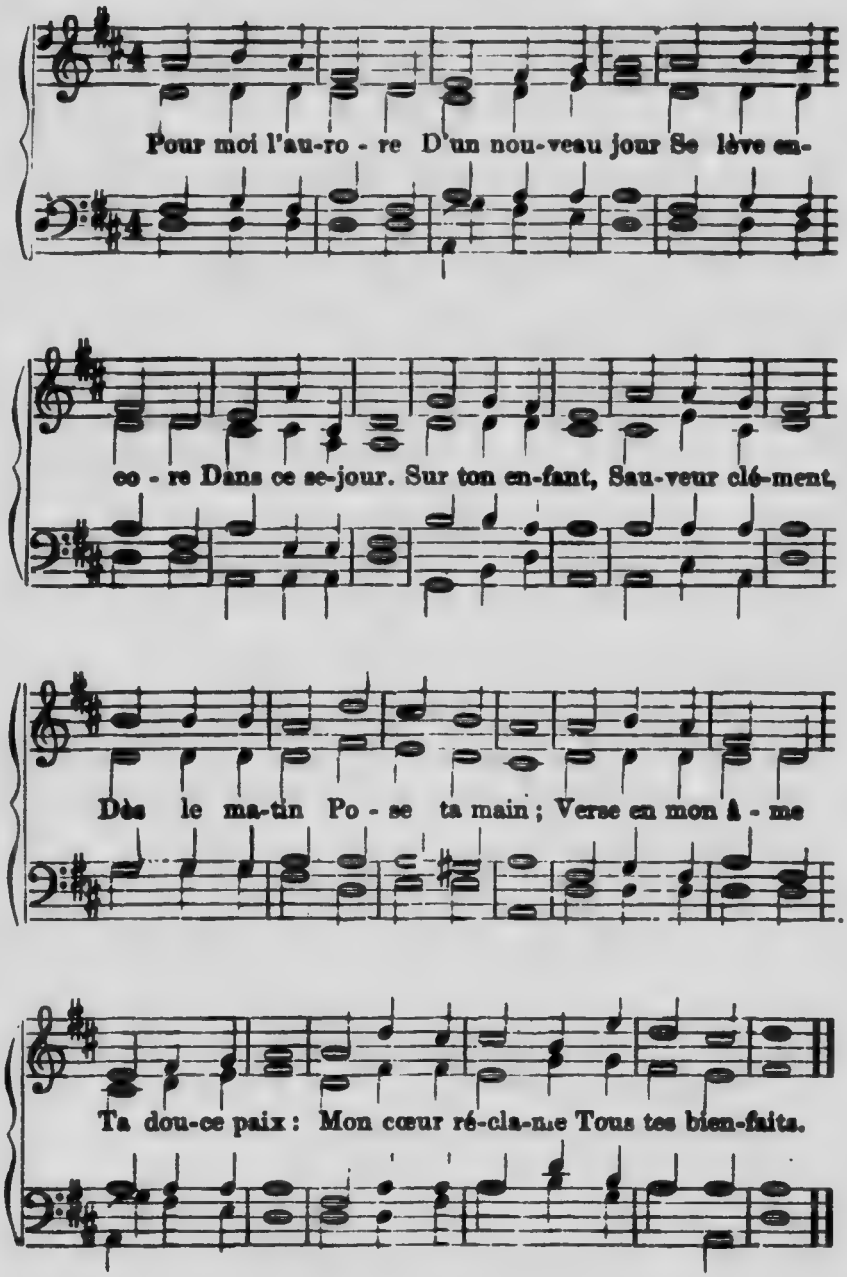

Cantique 144.

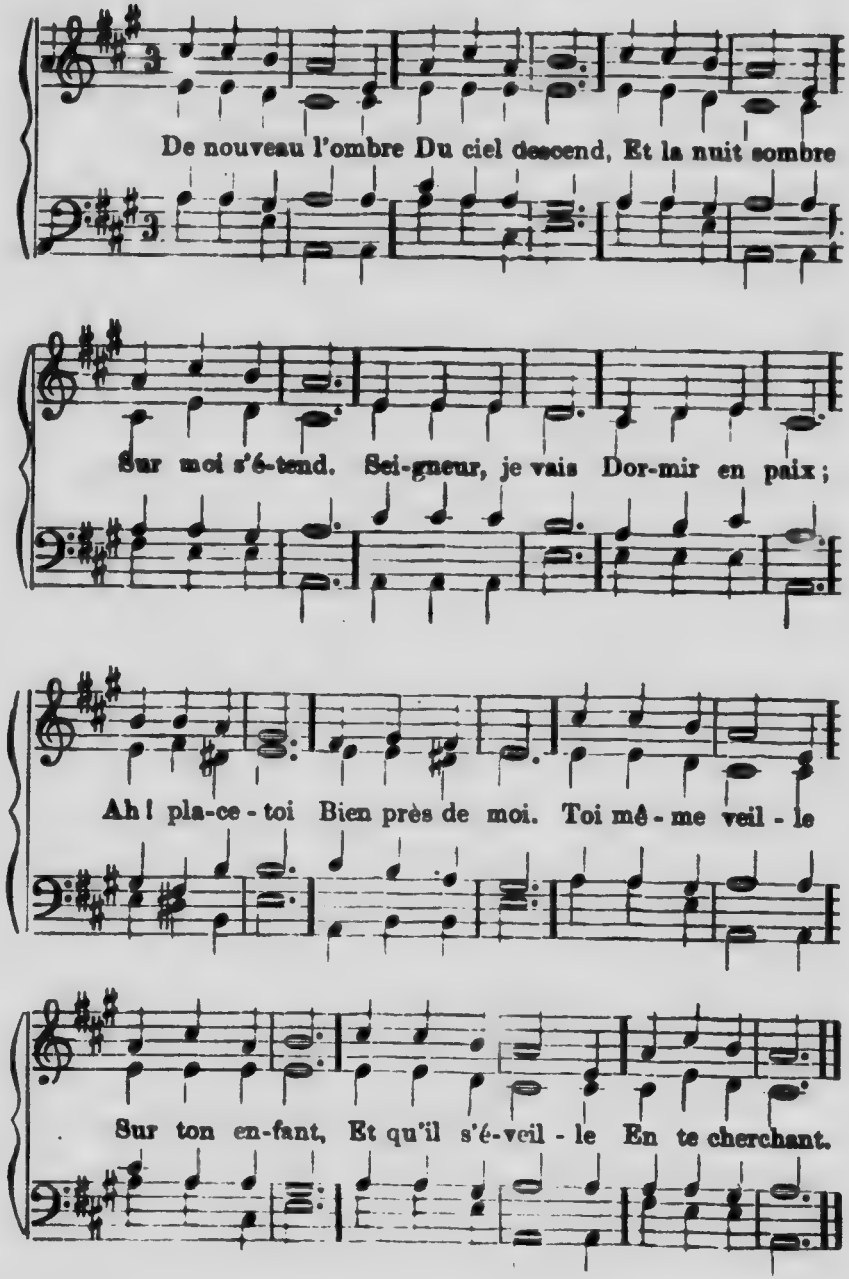

Cantique 145.

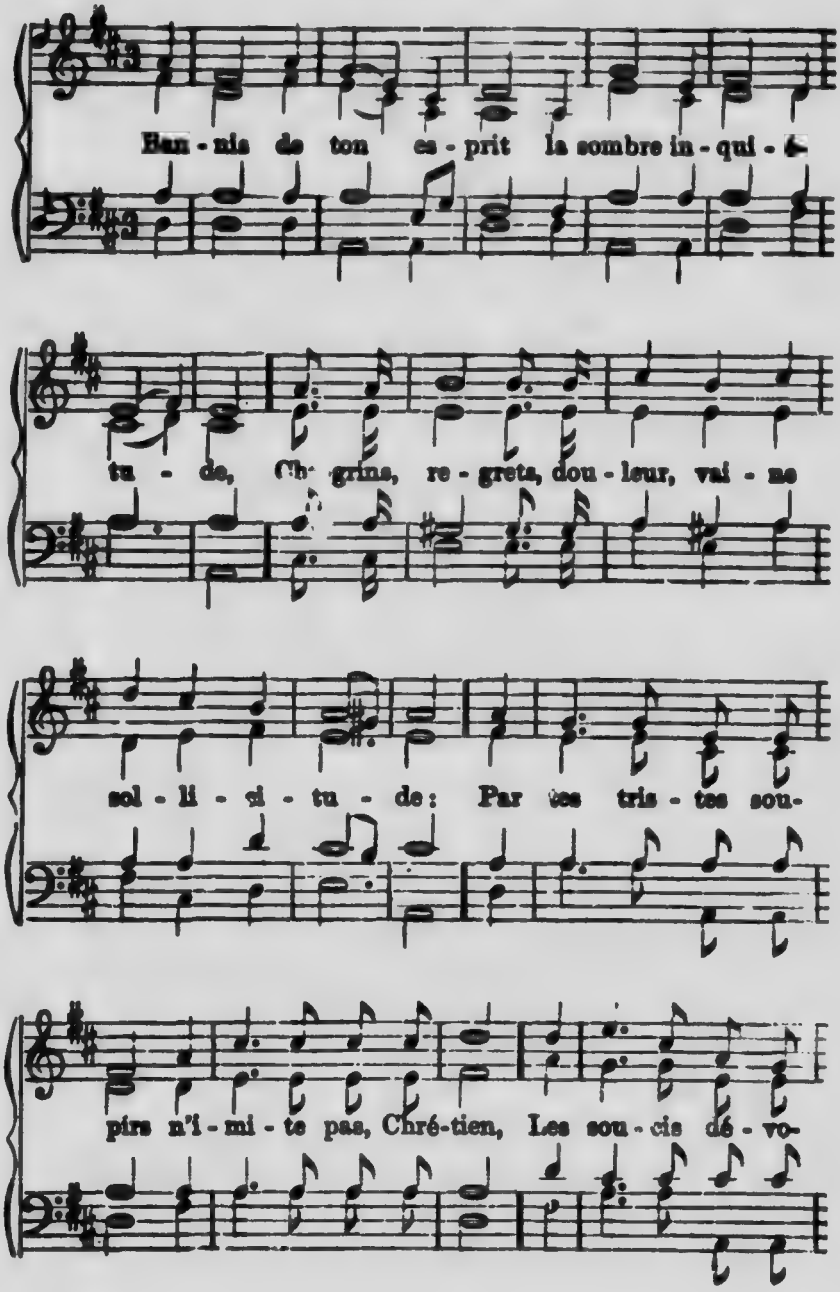

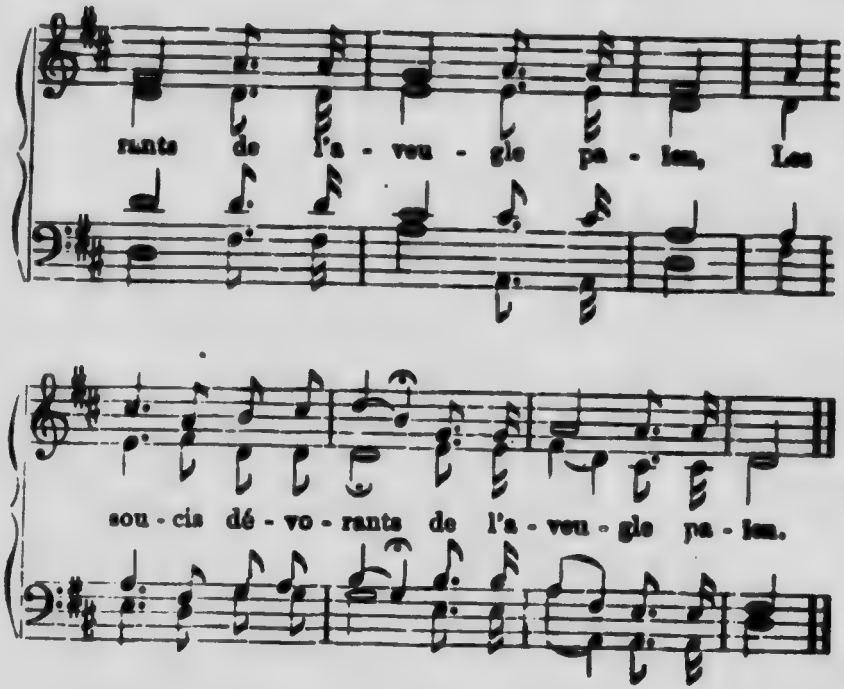

2.

Pourquoi nous désoler d'une courte misère ?
Le Père de Jésus n'est-il plus notre Père ?
Enfants ! lui serions-nous moins chers que les oiseaux,
Que la faible hirondelle ou que les passereaux ? (*bis.*)

3.

Ce Dieu qui fait trouver aux corbeaux leur pâture,
Dont les yeux sont ouverts sur toute la nature,
Qui de leur riche éclat pare les lis des champs,
Oublierait-il jamais ses bien aimés enfants ? (*bis*)

4.

Cesse donc tes soupirs ; ta défiance est vaine,
Fidèle, à chaque jour suffit sa propre peine :
Sans gémir du passé, sans percer l'avenir,
Adore ton Sauveur qui toujours veut bénir. (*bis.*)

Cantique 146.

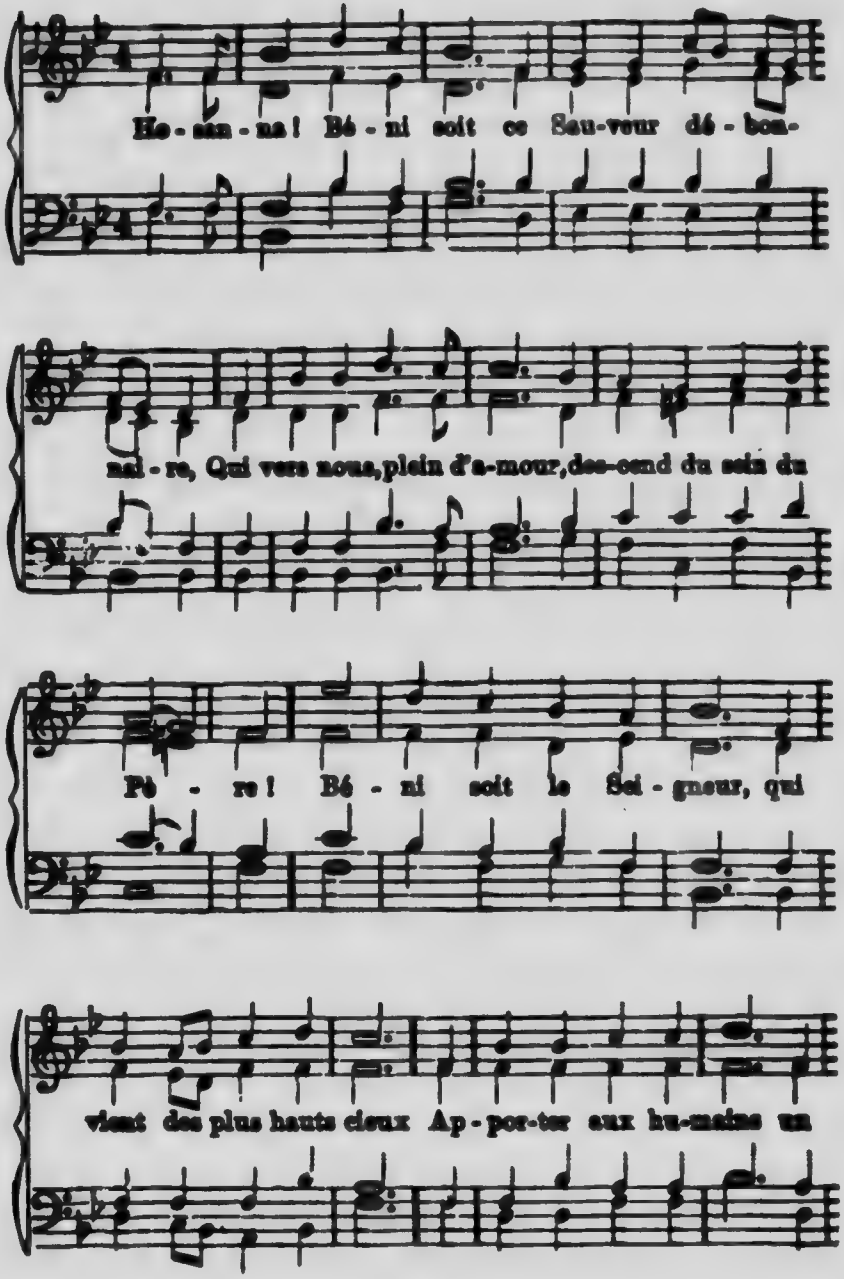

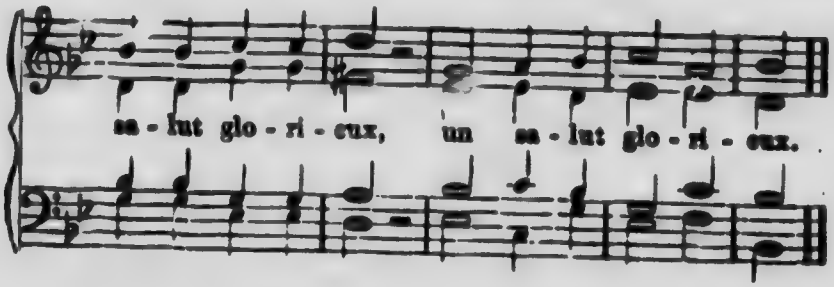

2.

Hosanna ! Béni soit ce Prince de la vie !
Que de joie, en son Nom, notre âme soit ravie !
Qu'en des chants tout nouveaux elle éclate aujourd'hui !
Que tout enfant de Dieu | tressaille devant lui ! (*bis.*)

3.

Hosanna ! Béni soit cet Ami charitable
Que le plus grand pécheur va trouver favorable !
Humble et sans apparat, sous notre humanité
Il a voilé l'éclat | de sa Divinité. (*bis.*)

4.

Hosanna ! Béni soit Jésus notre Justice !
Pour nous, pour nos péchés, il s'offre en sacrifice.
Ce Seigneur tout puissant, ce Roi de tous les rois,
Pour nous, pauvres pécheurs, | vient mourir sur la croix ! (*b.*)

5.

Hosanna ! Hosanna ! dans son heureuse Église !
Elle est en liberté ; Jésus se l'est acquise ;
Ce transport est permis : c'est celui de la foi ;
Et tes enfants, Seigneur ! | s'y livrent devant toi. (*bis.*)

6.

Hosanna ! Rachetés ! peuple franc et fidèle !
Répétez : Hosanna ! dans une ardeur nouvelle.
C'est votre hymne d'amour ; c'est votre chant de paix :
Que ce chant parmi vous | retentisse à jamais ! (*bis.*)

Cantique 147.

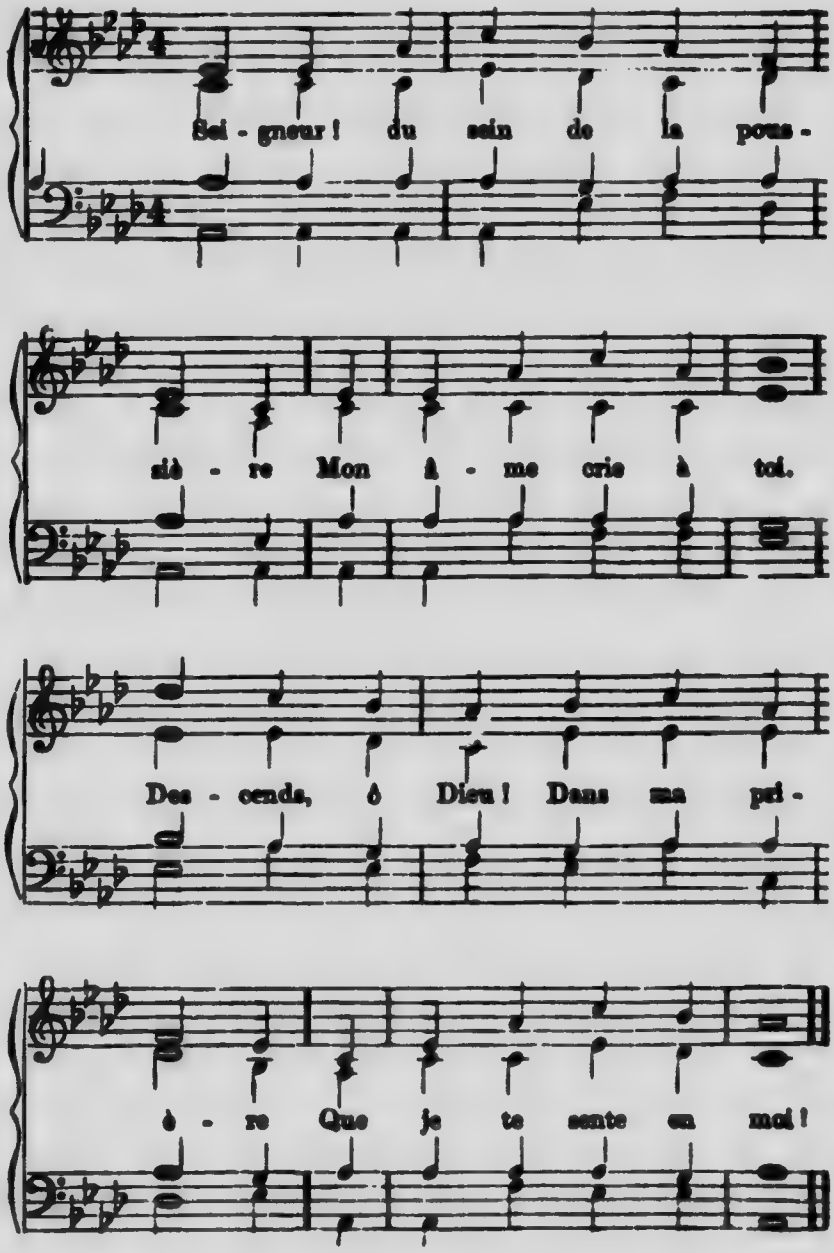

2.

Je ne veux plus l'ombre qui passe,
L'image qui pâlit,
Mais la substance de ta grâce,
Toi-même, ton Esprit !

3.

C'est assez et trop se répandre
En long et vague espoir ;
Je veux te parler et t'entendre,
Te toucher et te voir.

4.

Je veux brûler, mais de ta flamme,
Luire, mais de ton jour,
De ton âme animer mon âme,
Aimer de ton amour.

5.

Voilà le seul bien que j'envie,
Que j'implore, ô mon Roi !
Ne plus vivre que de ta vie,
Que par toi, que pour toi !

6.

Mais comment, impur, haïssable,
Pourrais-je à toi m'unir ?
N'es-tu pas saint et moi coupable ?
Ne dois-tu pas punir ?

7.

Voici, Jésus ! ton sang me reste ;
Il a coulé pour nous.
Embrase-moi d'amour céleste,
O mon céleste Époux !

Cantique 148. (Air 139.)

1. Non, ce n'est pas en notre sainteté
Que nous venons, Seigneur, à cette table.
Qu'apporterait un pécheur misérable,
Que le fardeau de son indignité ?

2. Si nous osons nous tenir devant toi,
Si, nous pécheurs, nous contemplons ta face,
Ah ! c'est, ô Dieu ! dans la douce efficace
De cette paix que nous donne la foi.

3. Oui, notre foi regarde ailleurs qu'à nous :
Sur ton cher Fils s'arrête notre vue,
Sur cette mort que son âme a connue ;
Et notre cœur ne craint plus ton courroux.

4. Oh ! profondeur de ta compassion !
Ton Bien-aimé mourant sous ta colère,
Et toi, Grand Dieu ! toi, te faisant le Père
D'hommes chargés de malédiction !

5. Ta charité, ta grande charité,
Chargea sur toi nos peines éternelles ;
Ta charité, pour nous, pécheurs rebelles,
Jusqu'à mourir, ô Jésus ! t'a porté.

6. Pour nous ton corps fut rompu sur le bois.
Ton sang, ô Dieu ! coula pour nos offenses ;
Et de la mort tu goûtas les souffrances,
Pour nous maudits et perdus mille fois.

7. Par ton Esprit donne-nous plus d'amour,
Plus de ferveur, de force et de constance !
Qu'en nous, Seigneur ! ta sainte ressemblance
De gloire en gloire augmente chaque jour !

Cantique 149. (AIR 10 OU 159.)

1 Oui, je connais le don du Père ;
Oui, son amour m'est révélé.
Je vois la fin de ma misère ;
De Dieu le pardon m'est scellé.
La paix du ciel en moi commence,
Tout à mes yeux devient plus beau ;
Un saint espoir, avec puissance,
A réjoui mon cœur nouveau.

2. J'étais errant dans la nuit sombre
De mes péchés, de mes frayeurs ;
Et je suivais, à travers l'ombre,
Du monde les vaines lueurs.
Dieu m'a tiré de ces ténèbres ;
Il a rompu ce voile épais :
De l'erreur les clartés funèbres
Loin de mon cœur sont à jamais.

3. Péniblement et dans la crainte
Je soupirais après la paix ;
Mais, chaque jour, la même plainte
En mon esprit je retrouvais.
Mon âme était pleine d'alarmes,
A l'affreux penser de la mort,
Et souvent je versais des larmes
Dans l'effroi de mon triste sort.

4. Mais, ô Dieu, ta grâce éternelle
Régnait par-dessus mon erreur.
Du salut la bonne nouvelle
A retenti jusqu'en mon cœur.
J'ai cru, Seigneur, et de ta vie
J'ai reçu le gage puissant :
Ma crainte s'est évanouie,
Et je suis libre maintenant.

5. Oui, je connais, Dieu charitable,
Que la voie où tu me conduis,
Me mène à la gloire ineffable ;
Et c'est en paix que je te suis.
Ah ! de l'Esprit de la promesse
Abondamment baptise-moi,
Et que ta fidèle tendresse,
Chaque jour plus, m'unisse à toi !

Cantique 150. (Air 94.)

1.

Que Dieu bénisse notre École,
Où son amour nous donne accès.
Que son Esprit, par sa parole,
Nous y dispense ses bienfaits ;
Et qu'ici nul désir frivole,
Ne trouble en nous sa douce paix.

2.

Seigneur, tandis qu'on nous enseigne
A révérer ta sainte loi,
Fais dans nos cœurs grandir ton règne,
Par une vive et pure foi ;
Et que ta grâce nous atteigne,
Nous enflammant d'amour pour toi.

3.

Qu'à notre École bien chérie
Nous accourions d'un cœur joyeux ;
Qu'ici notre âme, réjouie,
Seigneur, se forme sous tes yeux
A la pieuse et sainte vie
Qui nous prépare pour les cieux.

Cantique 151.

(*Air* 114.)

1 Vers l'Orient, chrétiens, levons les yeux!
Un chant d'amour descend du haut des cieux.
C'est le salut qu'il annonce à la terre;
Le Fils de Dieu veut être notre frère.
Emmanuel, louange à toi!
Jésus, Jésus est notre Roi.

2 Quel est ce Roi qui, dans sa pauvreté,
A Bethléem n'est pas même abrité?
Le ciel s'émeut en chantant sa naissance
Et l'avenir nous dira sa puissance.
Emmanuel, louange à toi!
Jésus, Jésus est notre Roi.

3 Les ignorants et les plus méprisés
L'écouteront autour de lui pressés,
Et sa parole étonnante et profonde
Doit conquérir et transformer le monde.
Emmanuel, louange à toi!
Jésus, Jésus est notre Roi.

4 Dans la justice et dans la sainteté,
Il marchera, des méchants redouté;
Mais au pécheur tremblant et misérable
Il sera doux et toujours secourable.
Emmanuel, louange à toi!
Jésus, Jésus est notre Roi.

5 Sur une croix, défaillant et brisé,
Il doit mourir, au mépris exposé;
Mais cette croix, désormais immortelle
Verra le monde à genoux devant elle.
Emmanuel, louange à toi!
Jésus, Jésus est notre Roi.

Cantique 152.

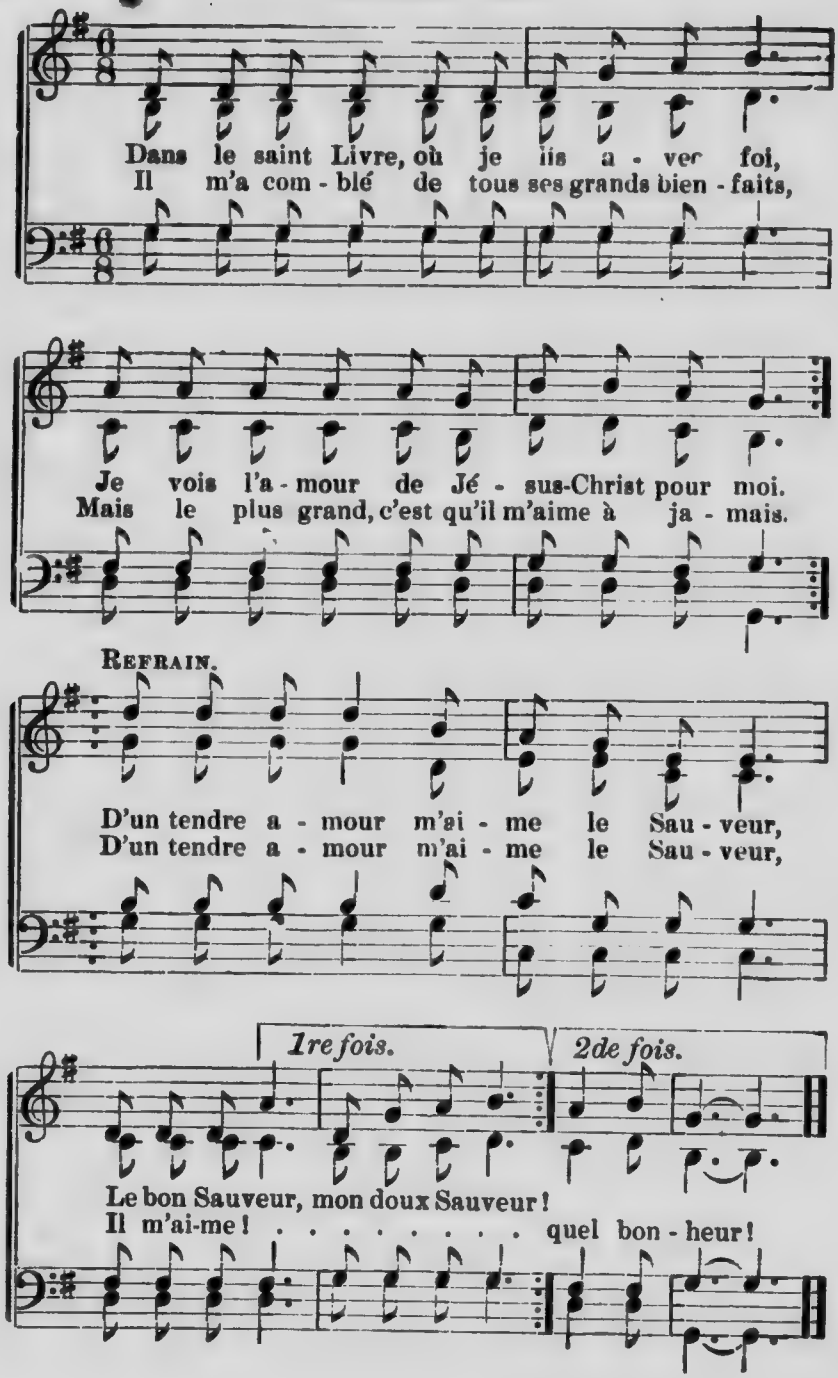

1 Dans le saint Livre, où je lis avec foi,
Je vois l'amour de Jésus-Christ pour moi.
Il m'a comblé de tous ses grands bienfaits,
Mais le plus grand, c'est qu'il m'aime à jamais.

D'un tendre amour m'aime le Sauveur,
Le bon Sauveur, mon doux Sauveur!
D'un tendre amour m'aime le Sauveur,
Il m'aime! quel bonheur!

2 Si, l'oubliant, je m'éloigne de lui,
Il me rappelle et m'offre son appui;
Et dans ses bras je trouve à mon retour
L'accueil d'un Père et le plus tendre amour.

D'un tendre amour, etc.

3 Quand à jamais dans la sainte cité
Mes yeux verront sa céleste beauté,
Mêlant ma voix au concert triomphant,
Ce chant d'amour sera mon plus doux chant.

D'un tendre amour, etc.

4 Mon Jésus m'aime, et son sang précieux
Qu'il a versé pour moi m'ouvre les cieux.
J'aime en retour, oui, j'aime avec transport
Ce bon Sauveur qui sur la croix est mort.

D'un tendre amour, etc.

5 Je sais qu'il est mon parfait Rédempteur:
L'Esprit de Dieu le témoigne en mon cœur;
Il m'a donné sa paix, sa douce paix:
A lui je suis, ô bonheur! je le sais.

D'un tendre amour, etc.

6 Gloire à Jésus, mon repos en tous lieux!
Il sauve par son pouvoir merveilleux;
Satan vaincu s'enfuit épouvanté
Quand il entend ce cri du racheté:

D'un tendre amour, etc.

Cantique 153.

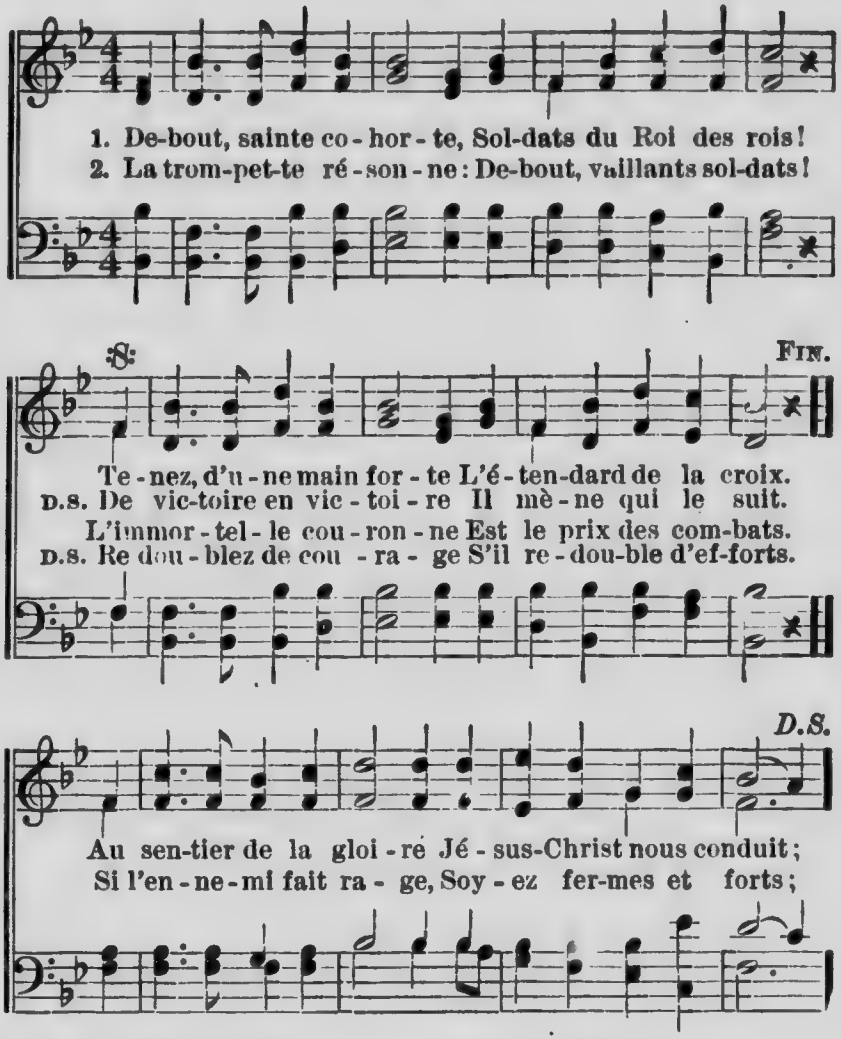

3 Debout pour la bataille,
Point de trêve aux vaincus!
Si votre bras défaille
Regardez à Jesus!
De l'armure invincible
Soldats, revêtez-vous;
Le triomphe est possible
Pour qui lutte à genoux.

4 Debout, debout encore!
Luttez, jusqu'au matin;
Déjà brille l'aurore,
A l'horizon lointain.
Bientôt jetant nos armes
Aux pieds du Roi des rois,
Les chants après les larmes,
Le trône après la croix.

Air 154. (Cant. 15 et 16.)

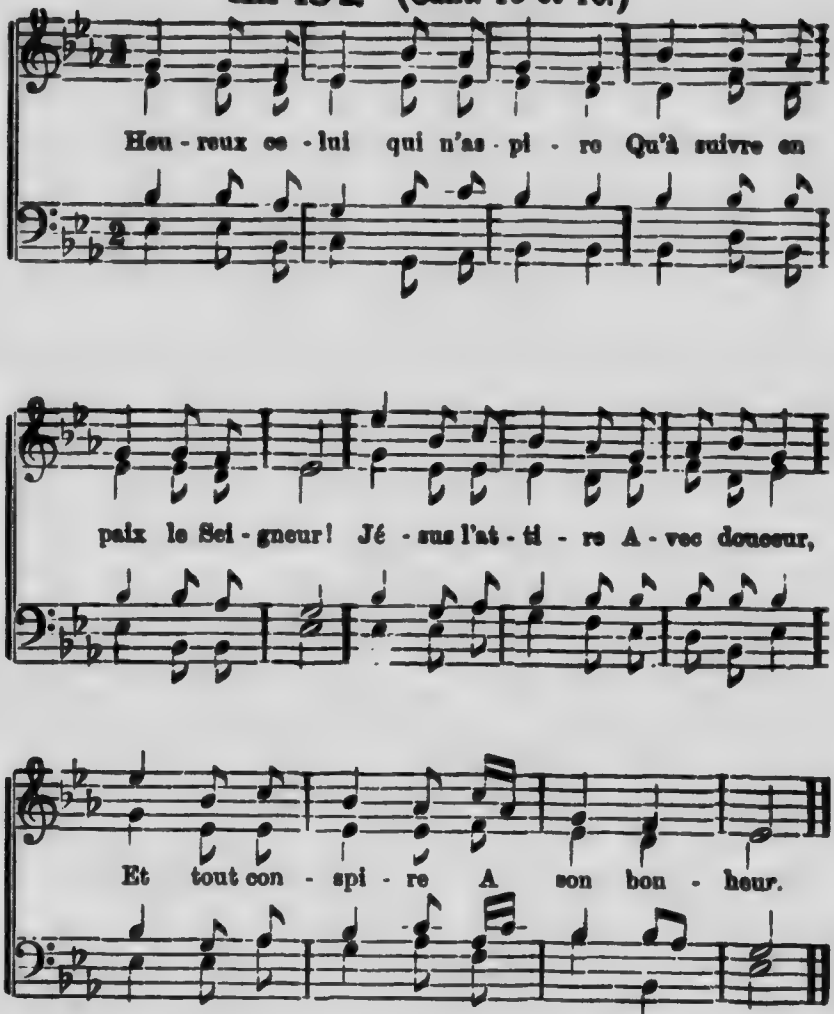

2.

Le bon Berger qui l'appelle,
De ses péchés l'affranchit
Toujours fidèle,
Il l'affermit ;
D'un nouveau zèle
Il l'enrichit.

3.

Ton bras, Seigneur, le protège :
Il trouve en toi son appui.
Satan l'assiège ;
Mais devant lui
Tombe tout piège....
Ta face a lui.

4.

En moi, Seigneur, fais revivre
L'Esprit de grâce et de foi.
Oui, fais-moi suivre
Ta sainte loi,
Et me délivre
De tout effroi.

Air 155. (Cant. 9.)

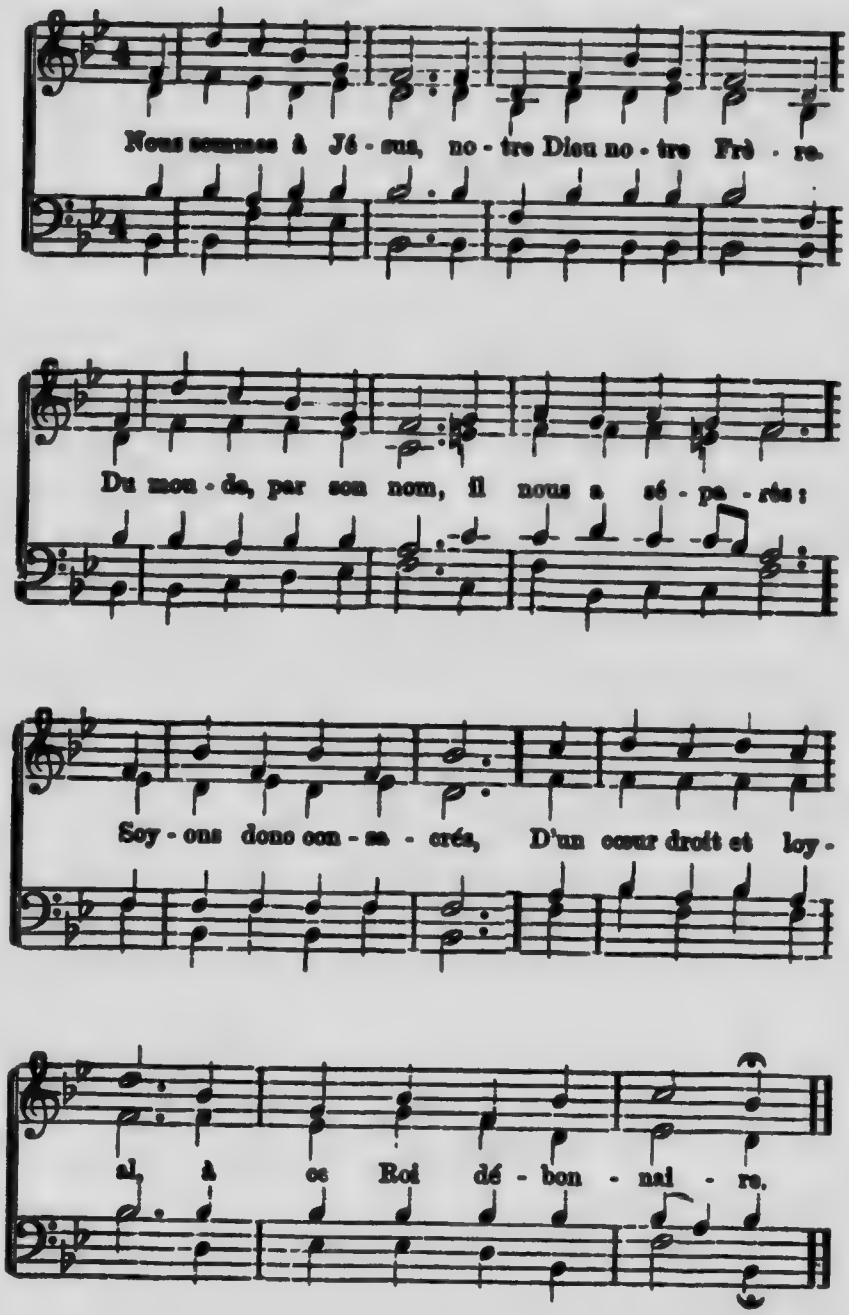

Air 156. (Cant. 81 et 93.)

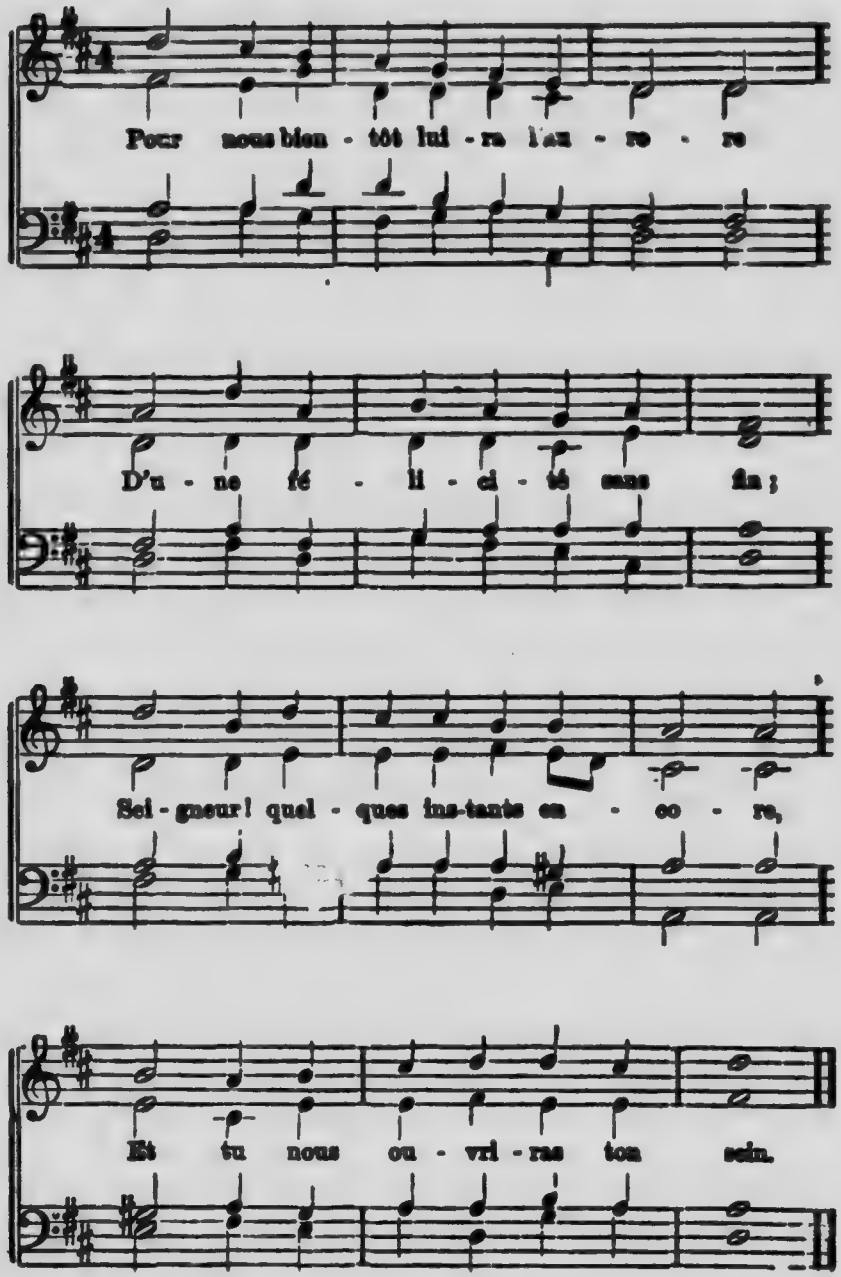

Air 157. (Cant. 68.)

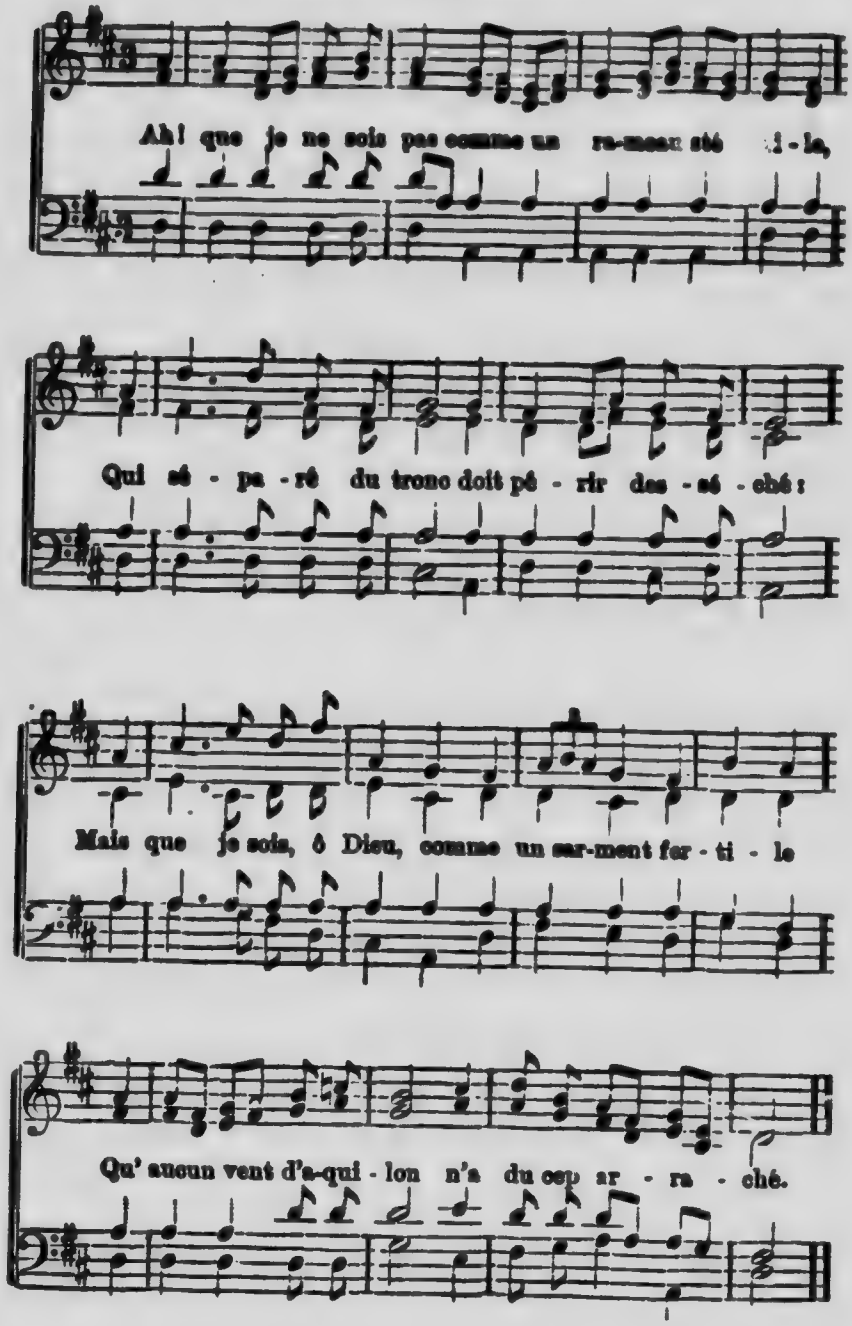

Air 158. (Cant. 135 et 139.)

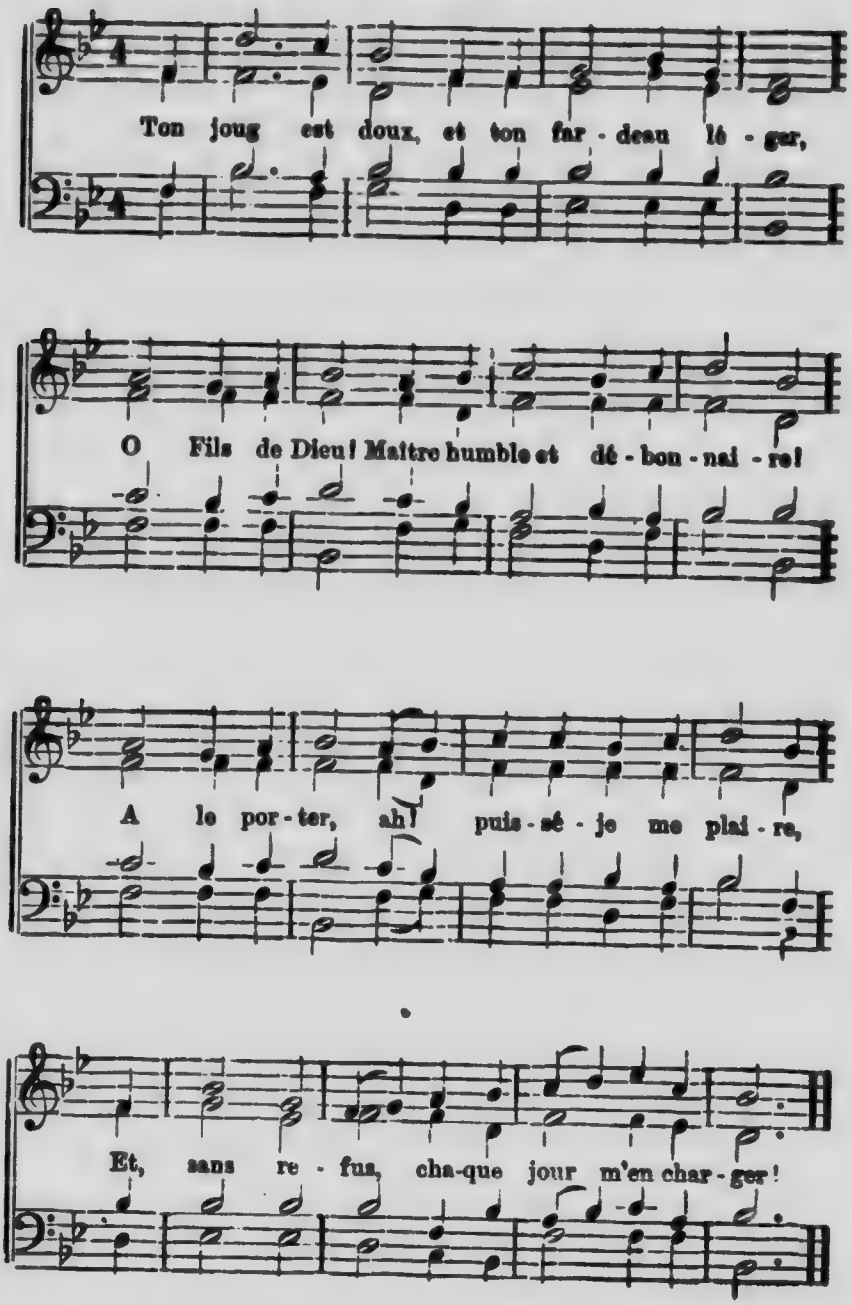

Air 159. (Cant. 94, 95 et 149.)

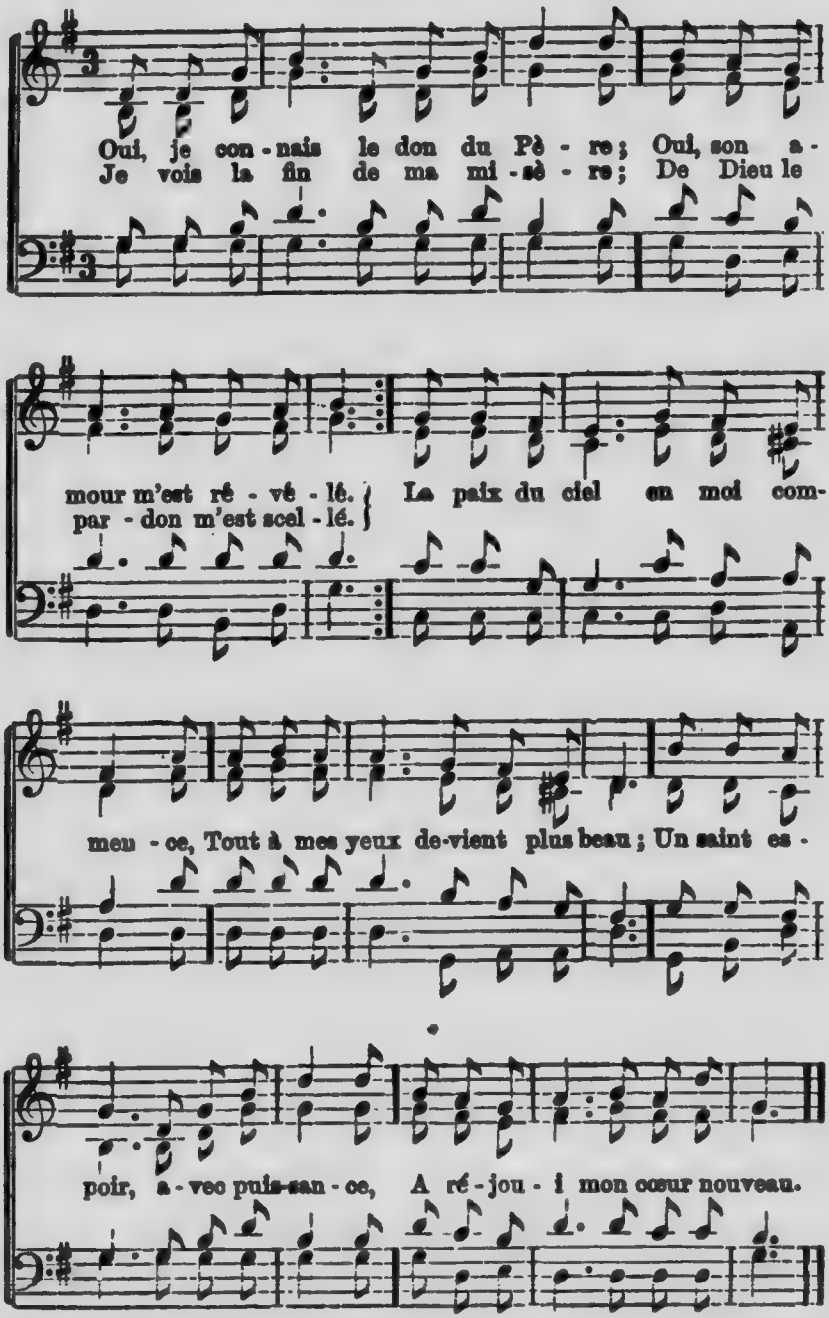

Air 160. (Cant. 54.)

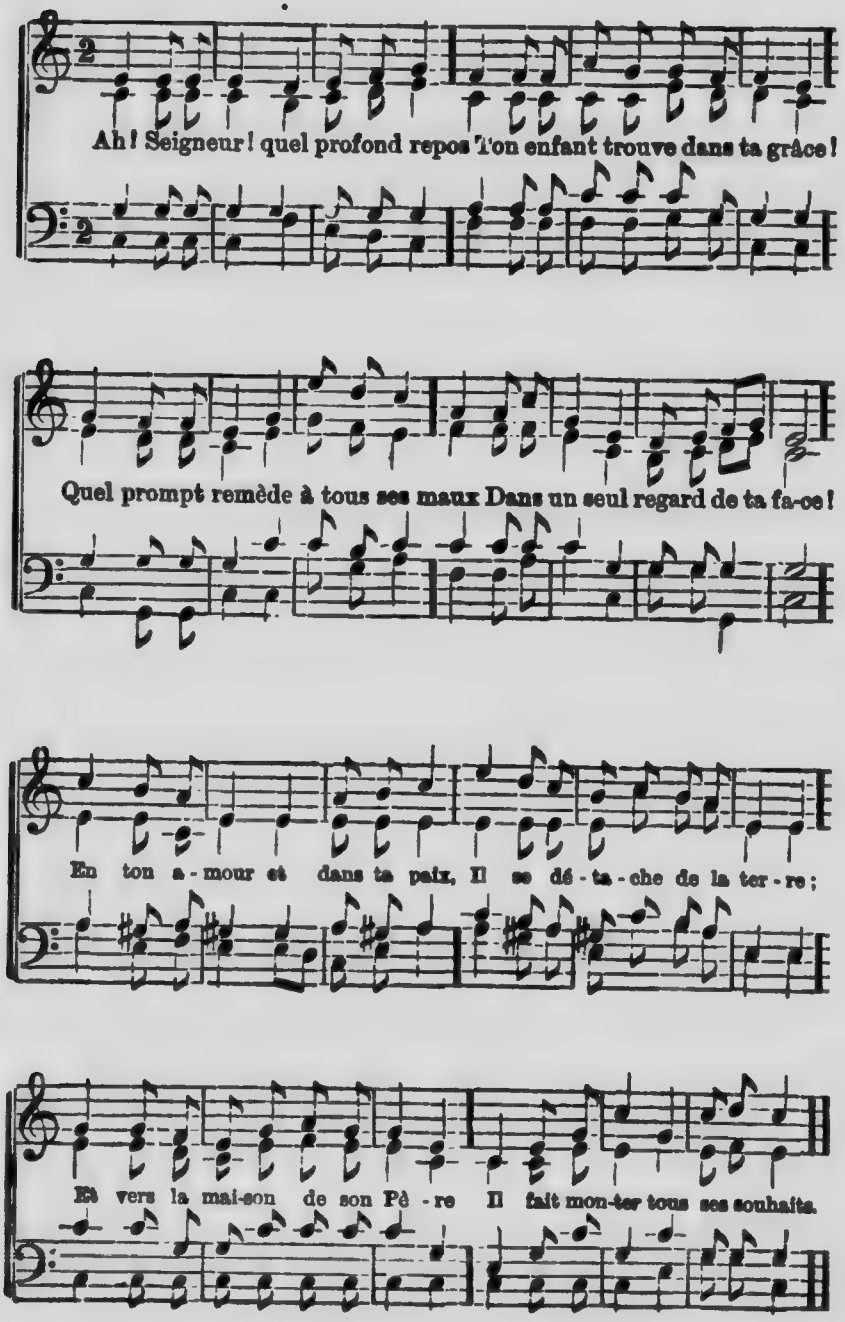

Air 161. (Cant. 33 et 44.)

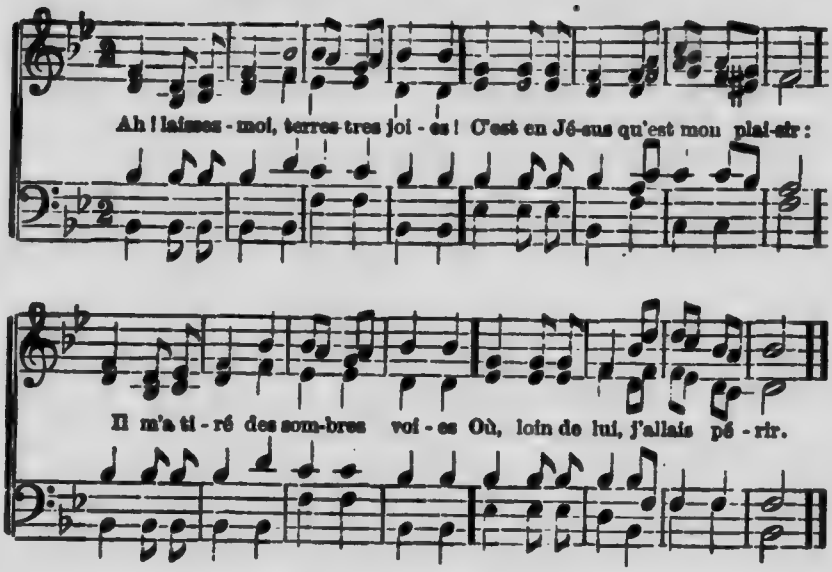

Air 162. (Cant. 47 et 50.)

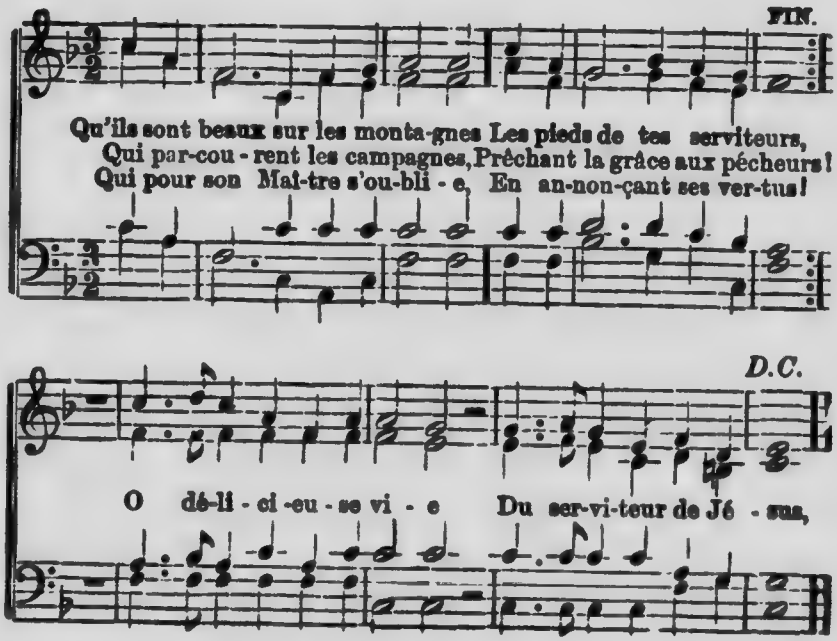

Air 163. (Cant. 35.)

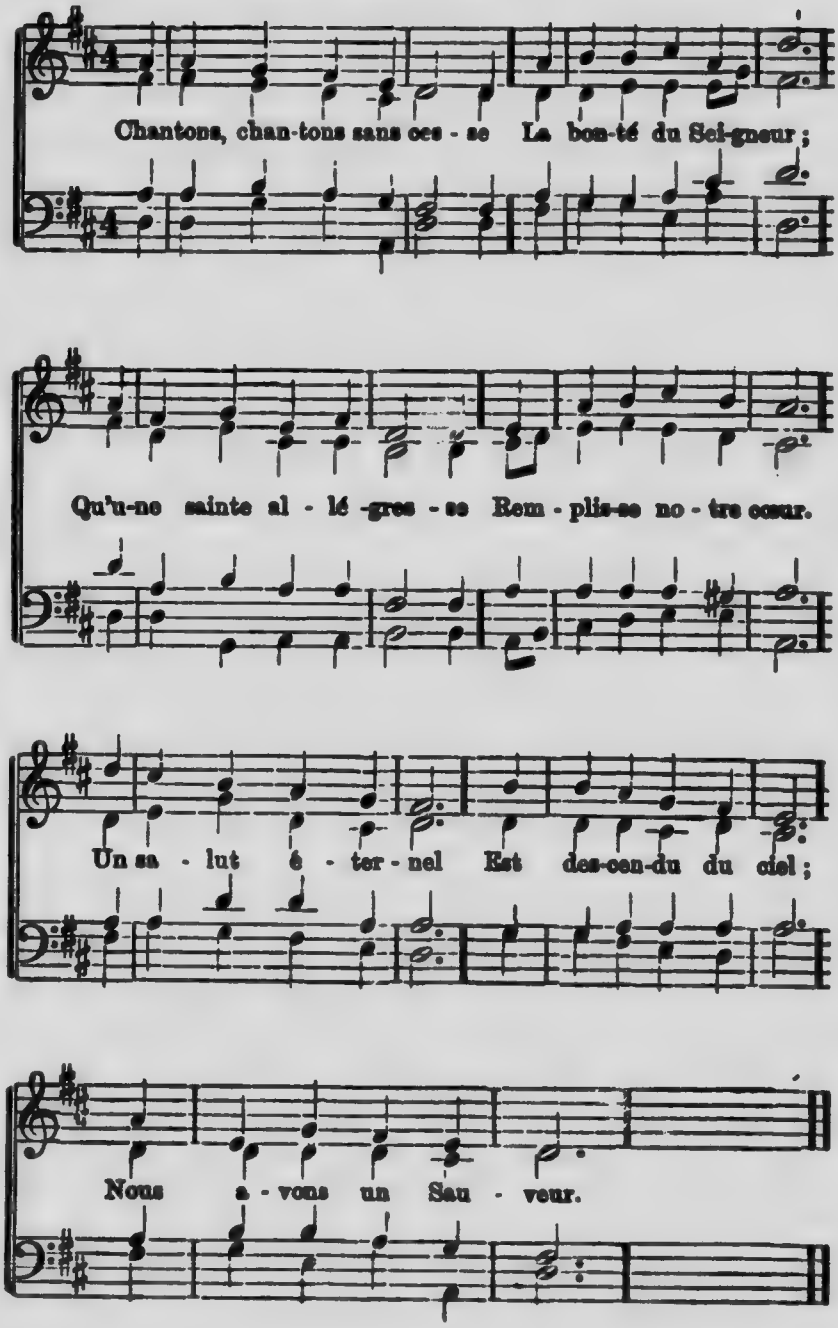

Air 164. (Cant. 30.)

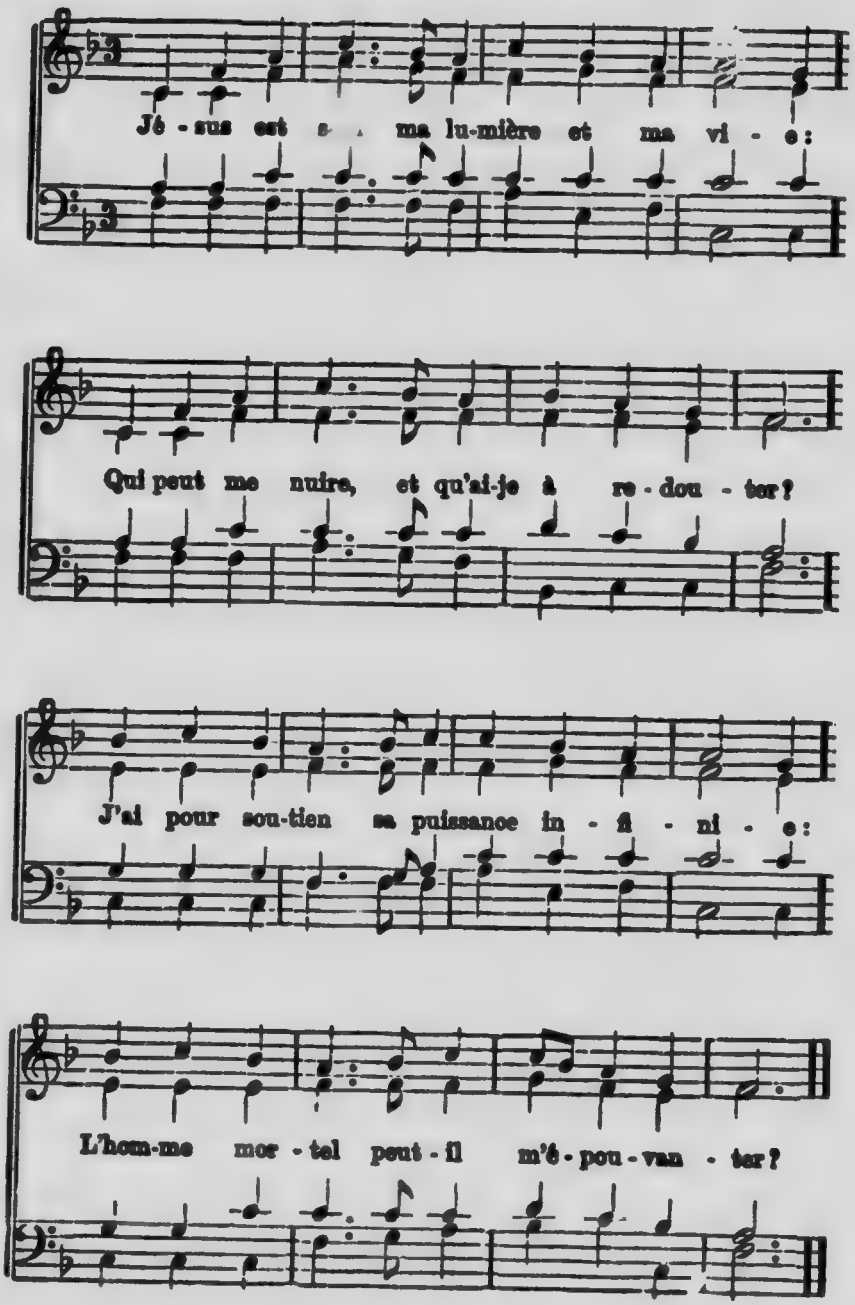

Air 165. (Cant. 86.)

Jé - sus, mon Fort et mon Rocher, Mon grand Li - bé - ra -

teur! Quel en - ne - mi peut m'ap-pro-cher, Sous

ton bras pro - tec - teur! Quel en - ne - mi peut m'ap-pro-

OU AINSI.

cher sous ton bras pro - tec - teur!

Air 166. (Cant. 102.)

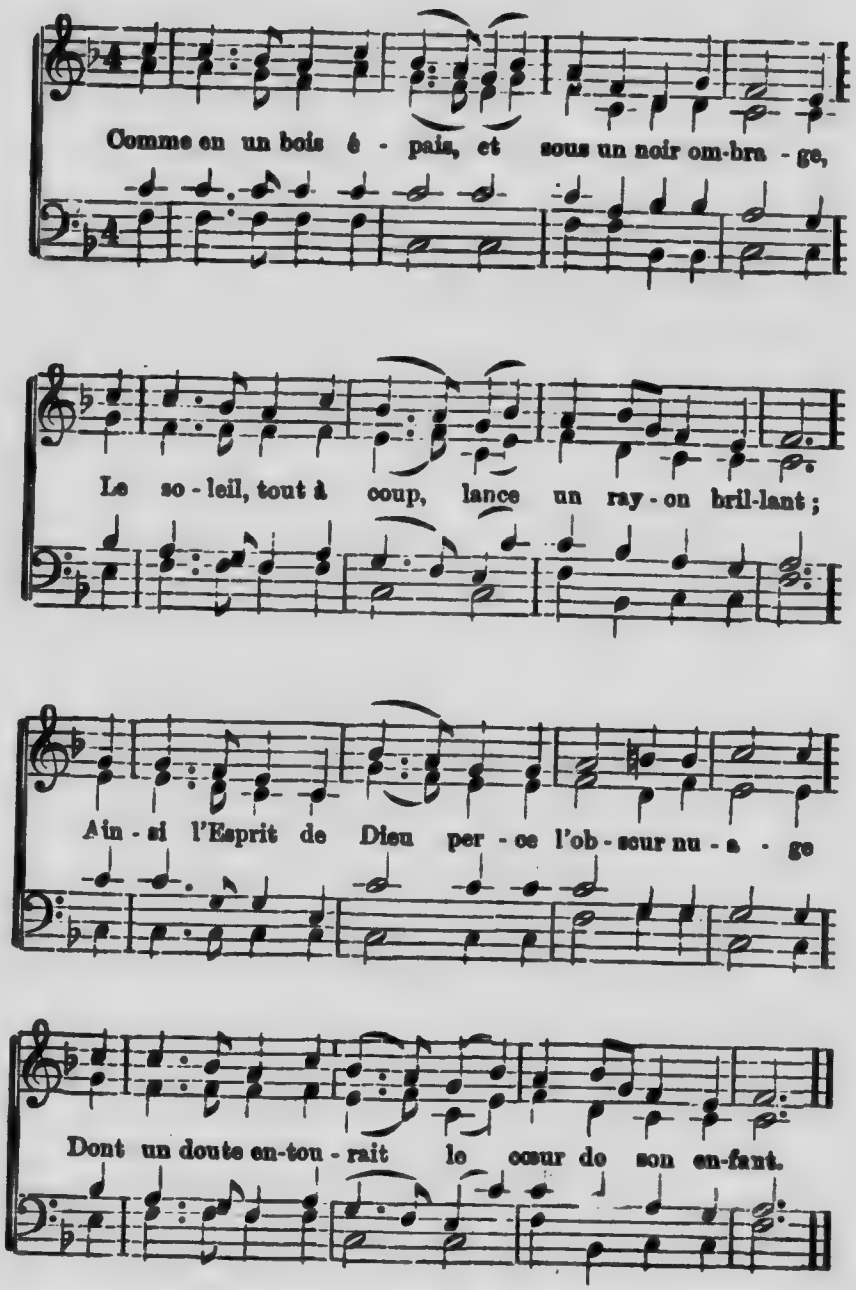

Air 167. (Cant. 40.)

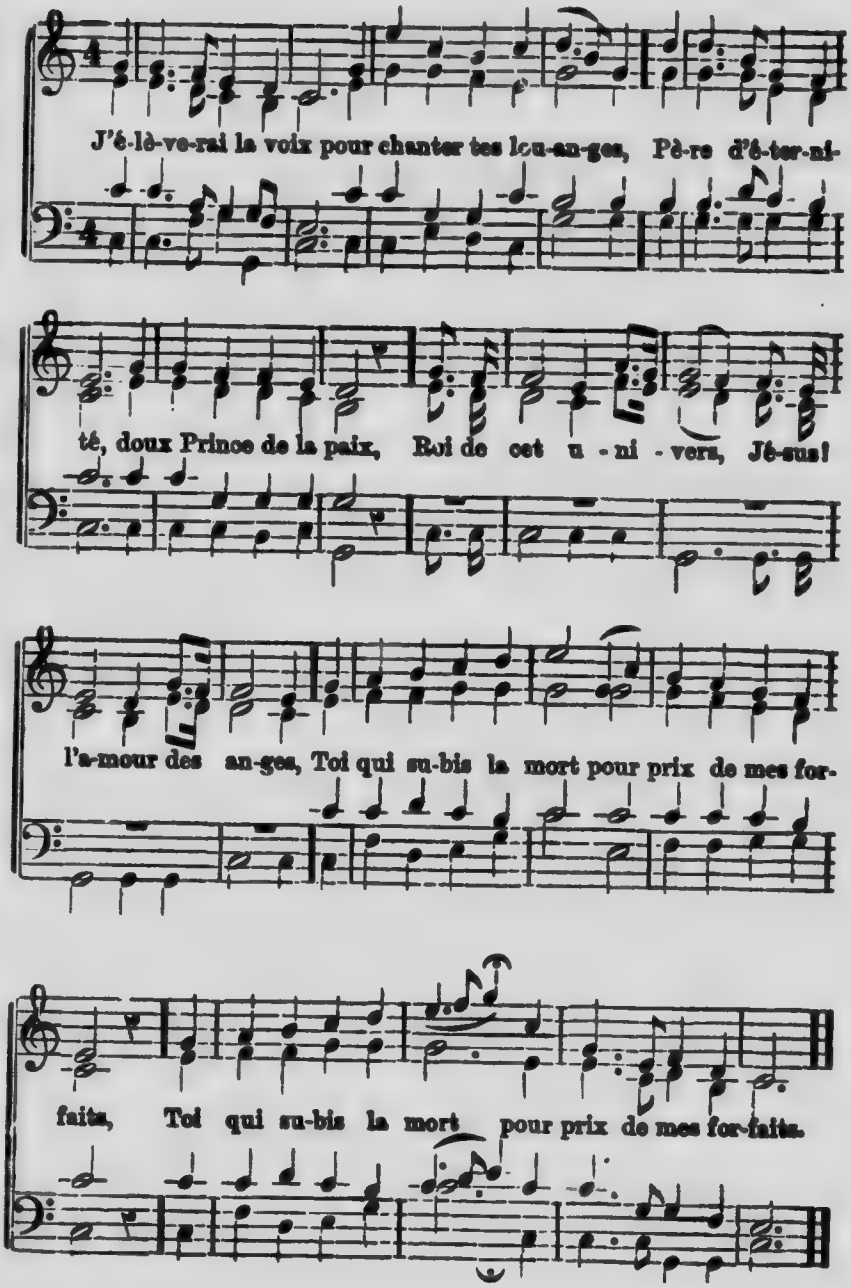

Air 168. (Cant. 59.)

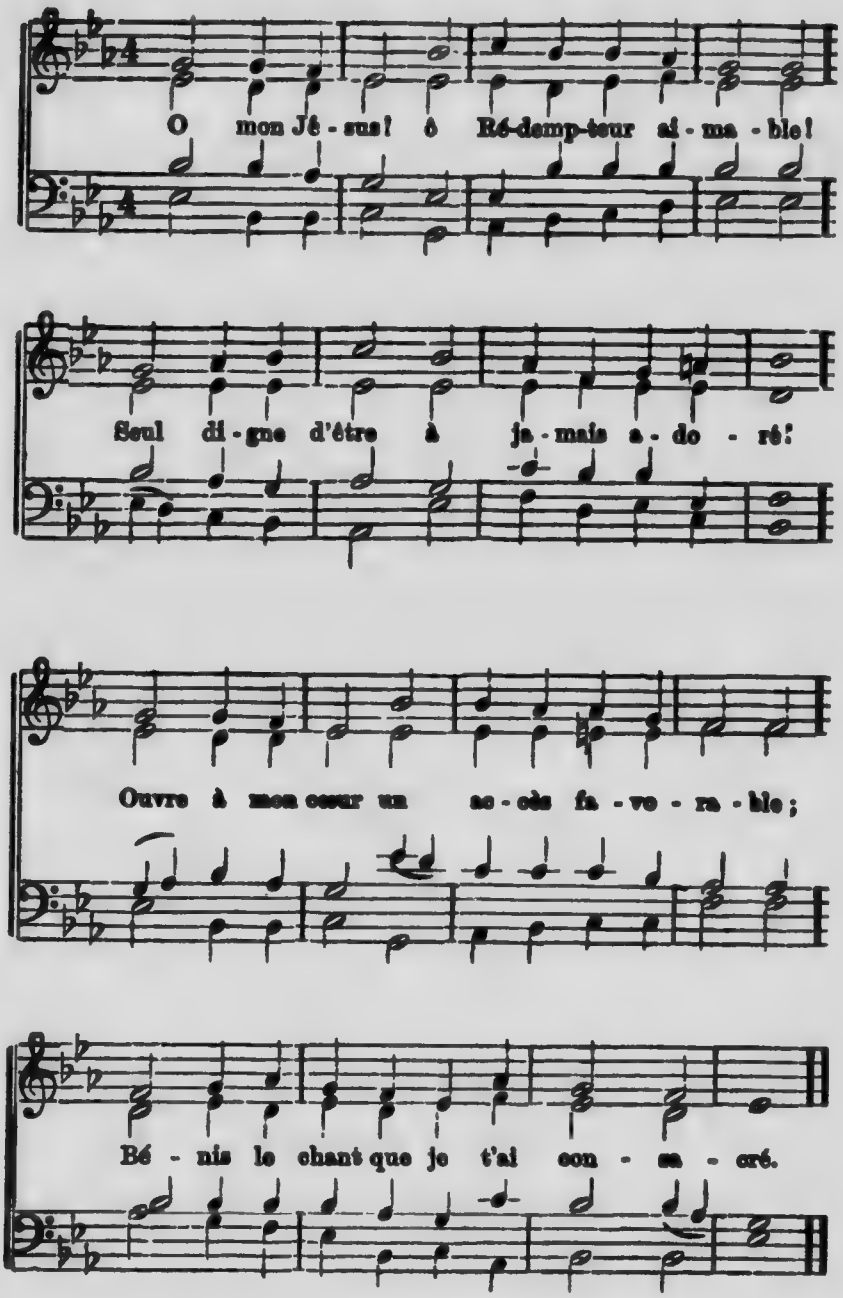

Air 169. (Cant. 52 et 109.)

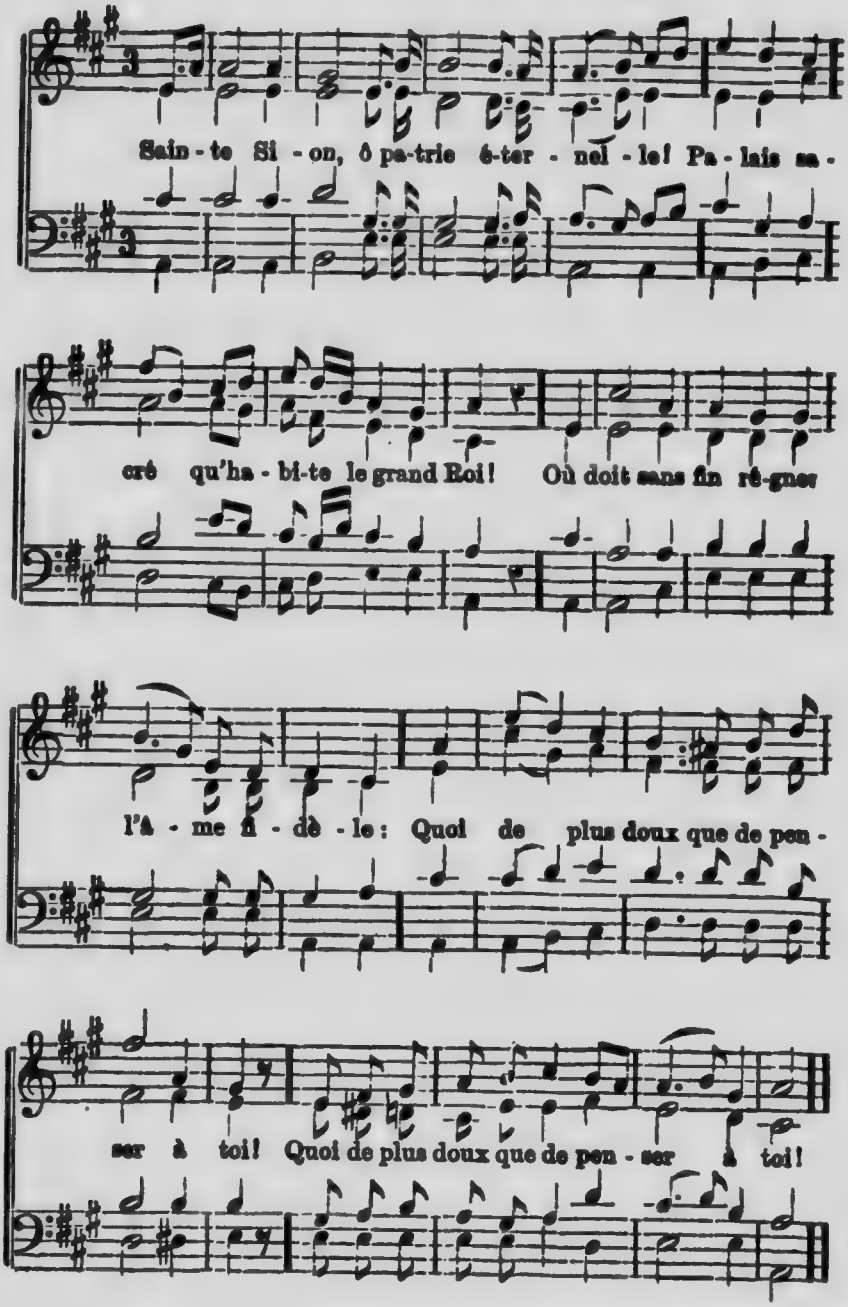

Air 170. (Cant. 124.)

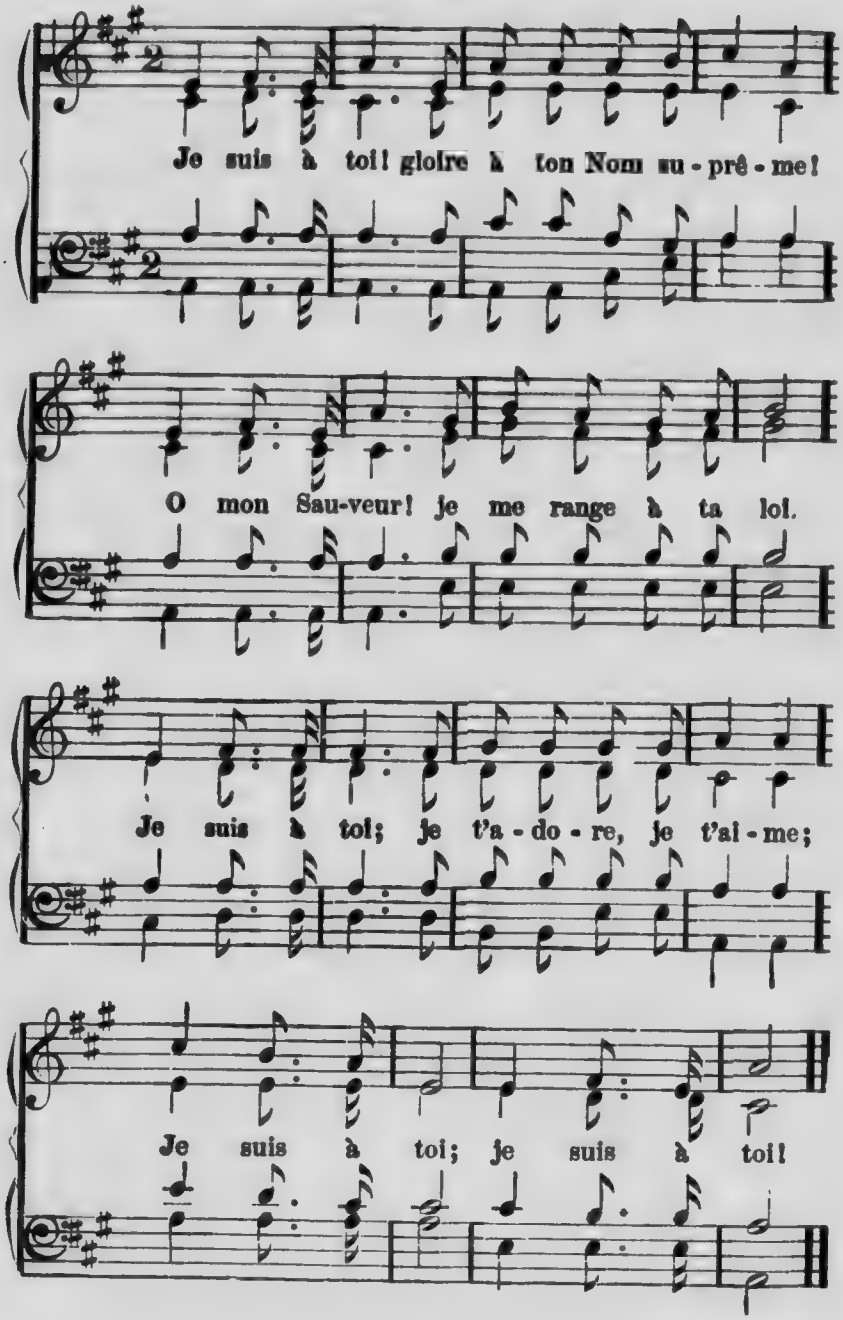

Cantique 171.

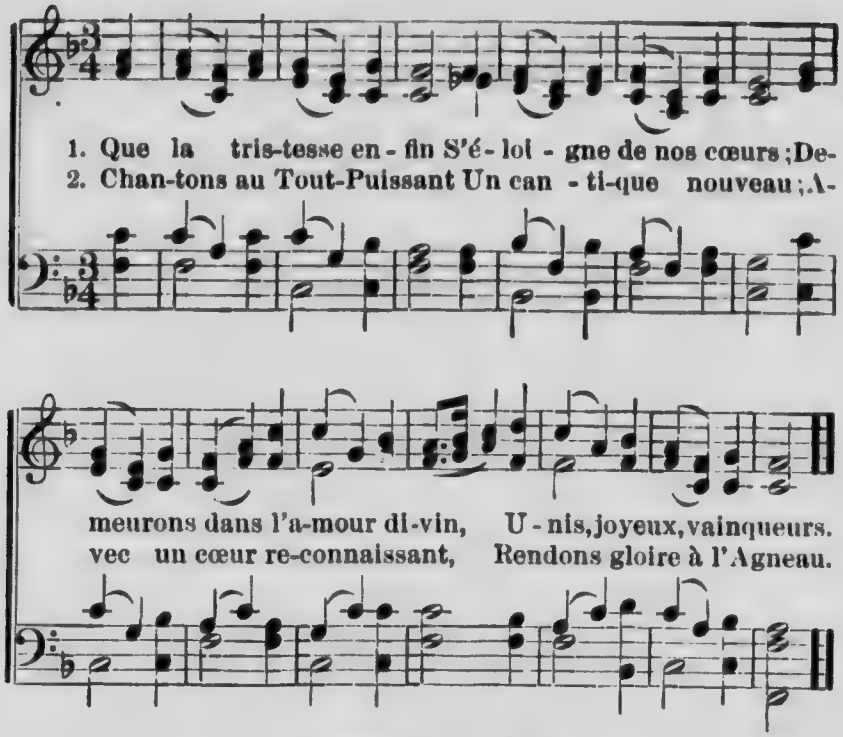

3 Le chagrin, la douleur
Appartient aux méchants ;
Mais l'allégresse et le bonheur
Doivent être en nos chants.

4 Chantons, chantons cent fois
Le Sauveur des chrétiens.
Assis à l'ombre de la croix,
Nous avons les vrais biens.

5 La misère et l'ennui
Sont pour ses ennemis.
Dieu notre père est notre appui ;
Sa grâce a tout promis.

6 Buvons donc à longs traits
La coupe des douceurs,
Qui met le comble à nos souhaits,
Malgré nos oppresseurs.

Cantique 172.

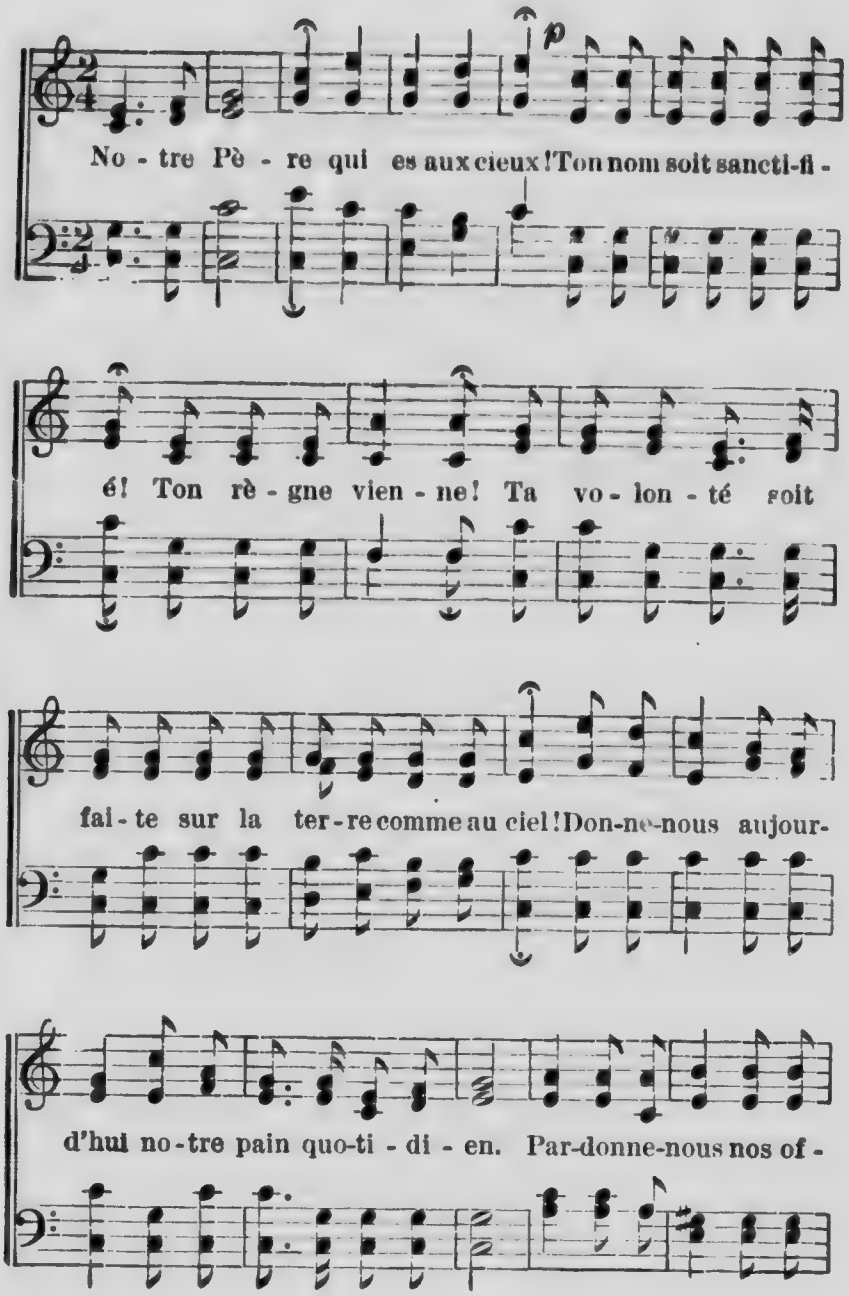

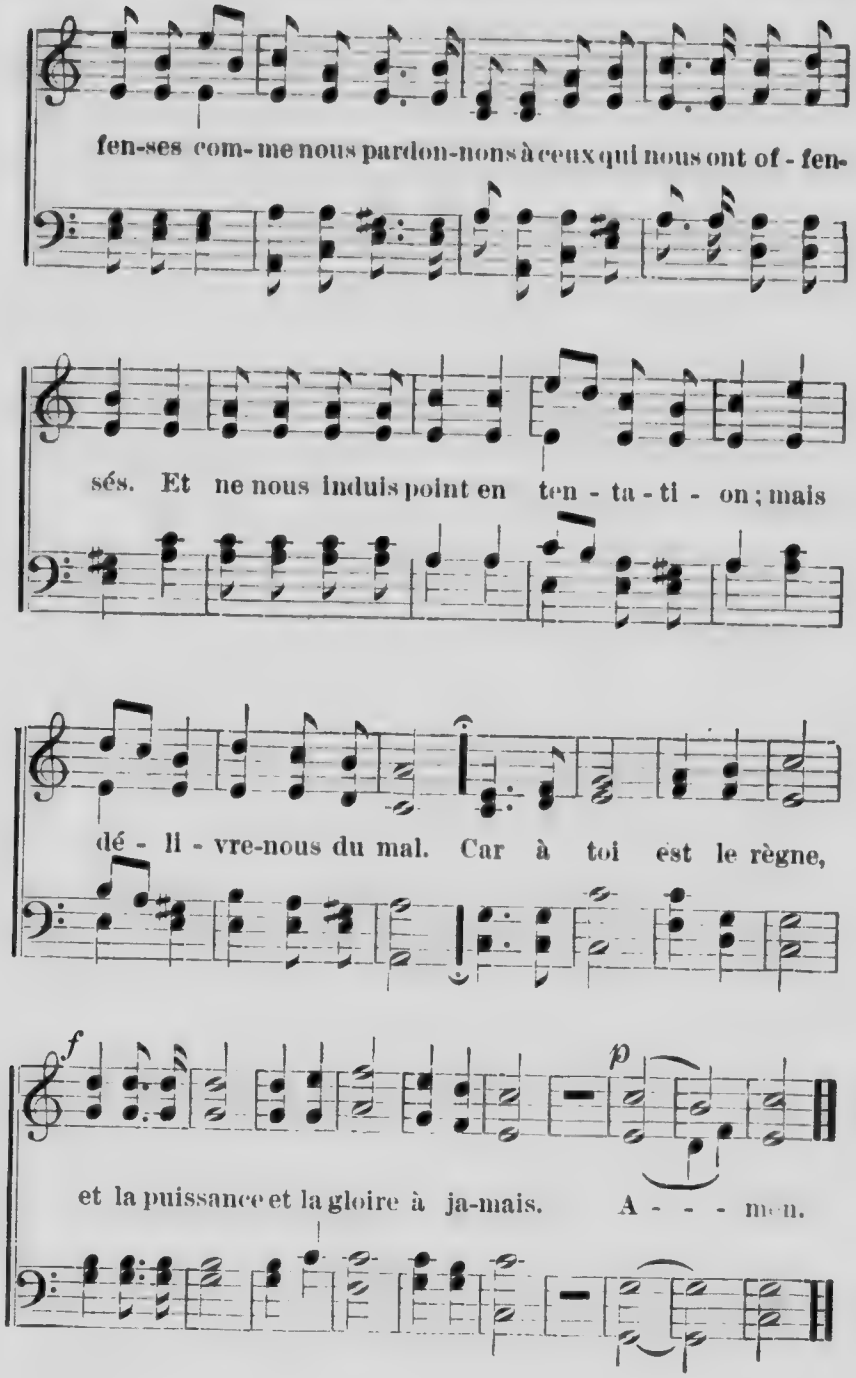
fen-ses com-me nous pardon-nons à ceux qui nous ont of - fen-
sés. Et ne nous induis point en ten - ta - ti - on ; mais
dé - li - vre-nous du mal. Car à toi est le règne,
f
p
et la puissance et la gloire à ja-mais. A - - - men.

Cantique 173.

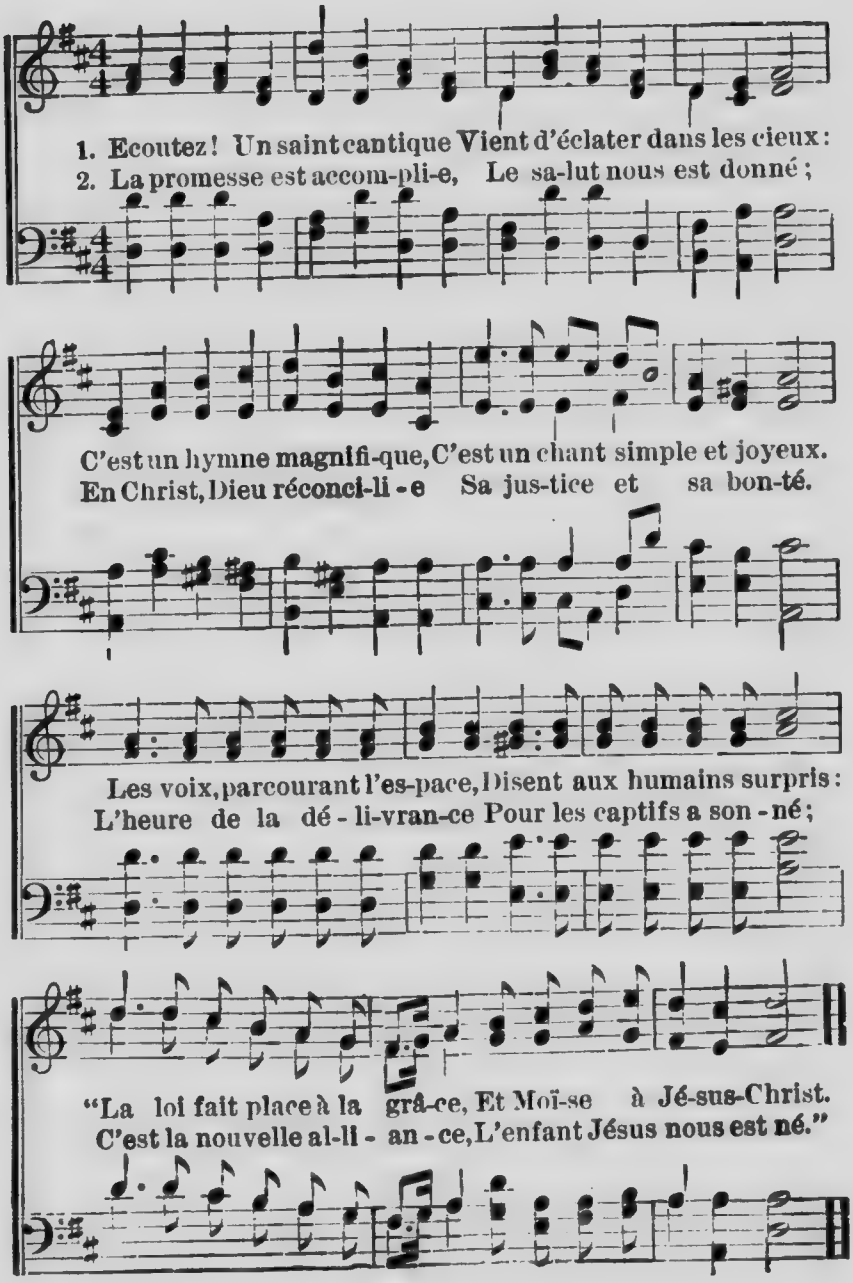

3 Et soudain, perçant le voile
Du firmament ténébreux,
L'éclat nouveau d'une étoile
Vers Juda jette ses feux.
Les mages, à sa lumière,
Accourent de l'Orient;
Et pour rendre gloire au Père,
Ils vont adorer l'enfant.

4 Ce Jésus est notre Frère,
Il a vécu parmi nous;
Il a pris notre misère,
Pécheurs, il est mort pour nous.
Sa charité nous enlace,
Il veut régner sur nos cœurs;
Sachons accepter sa grâce:
Jésus, sois notre Sauveur.

Cantique 174.

1. O toi dont les bienfaits Ne ta - ris-sent jamais,
2. Pour combler tes faveurs, O Dieu! rends-nous meilleurs,

O Dieu de paix. Pour lou - er tes présents. S'u-nis-sent
Chan -ge nos cœurs. Nous voulons te bé-nir, Nous voulons

tes enfants; É cou - te leurs accents Re - connaissants
te ser-vir, Et mettre à t'o - bé-ir, No - tre plai - sir

Cantique 175.

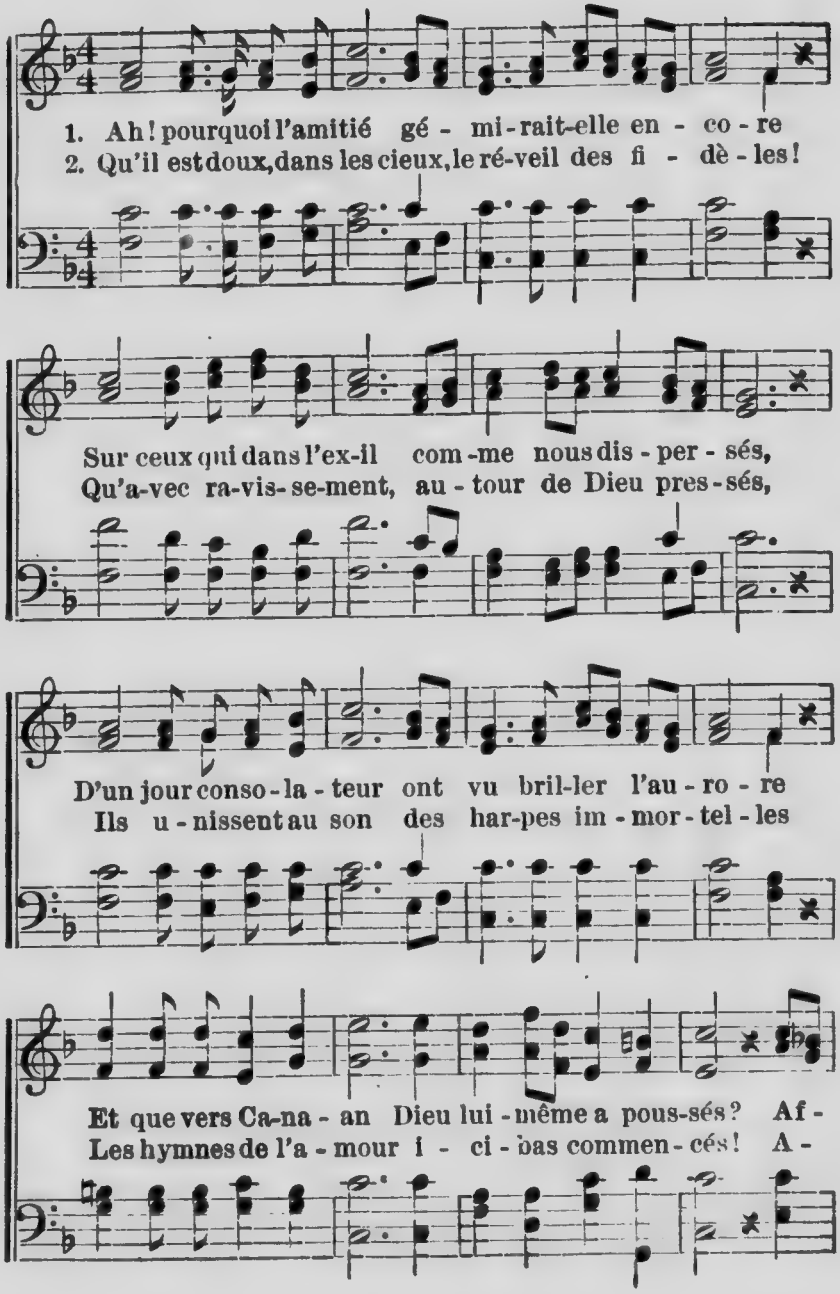

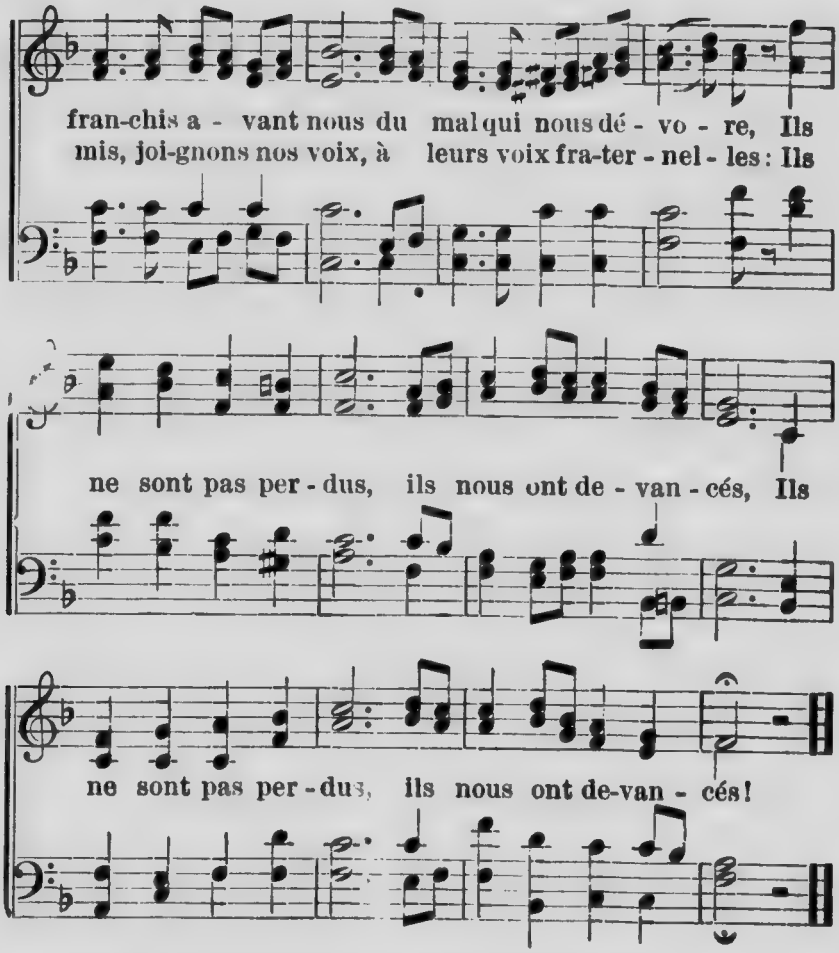

3 Le péché ni la mort ne sauraient les atteindre
Dans la haute retraite où Dieu les a placés;
Leur tranquille regard contemple, sans les craindre,
Sous les pas des humains tant de pièges dressés.
Leur bonheur est au comble, et nous pourrions les plaindre!
Ils ne sont pas perdus, ils nous ont devancés.

4 Puisse la même foi qui consola leur vie,
Nous ouvrir les sentiers que leurs pas ont pressés,
Et, dirigeant nos pieds vers la sainte patrie
Où leur bonheur s'accroît de leurs travaux passés,
Nous rendre ces objets de tendresse et d'envie,
Qui ne sont pas perdus, mais nous ont devancés.

Cantique 176.

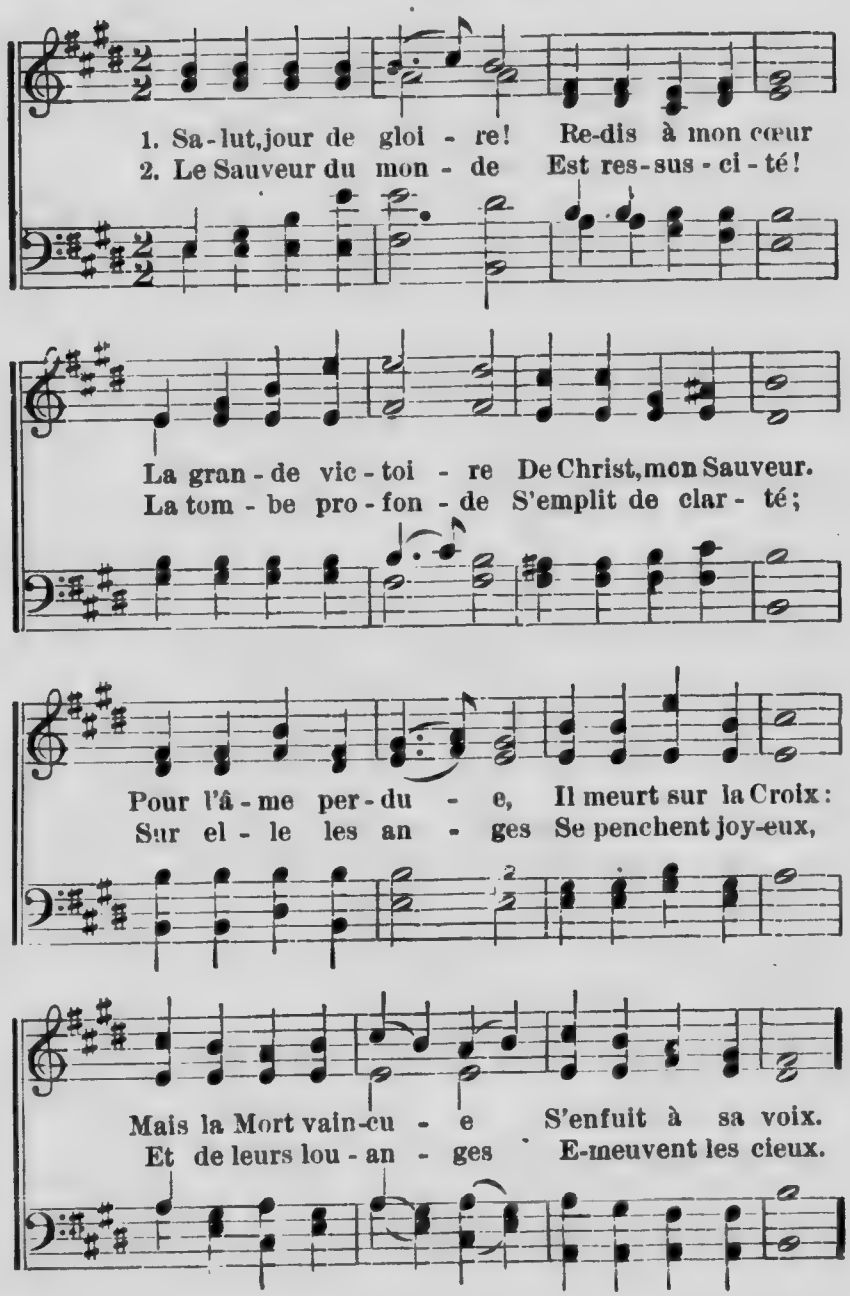

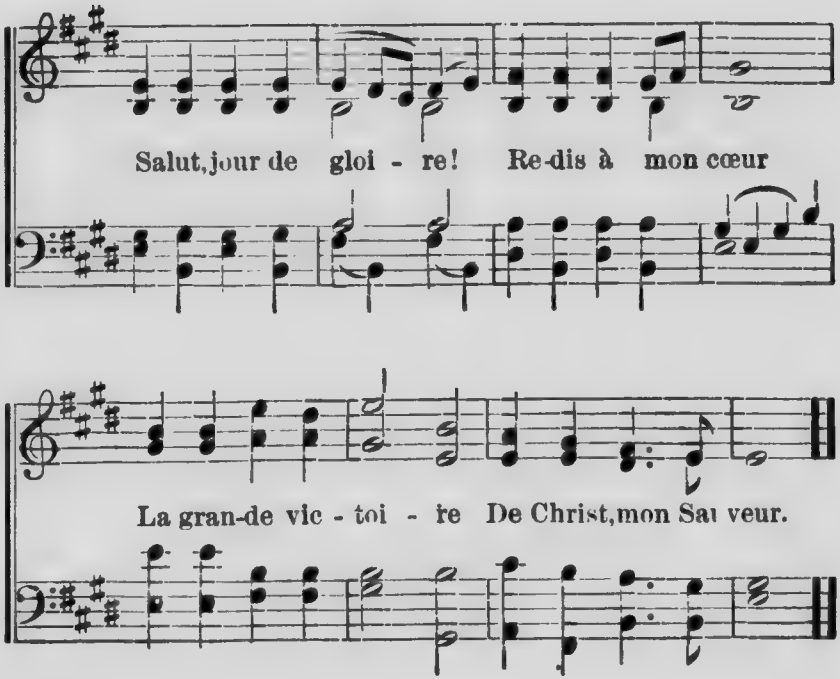

3 Jour dont la lumière
Ranime ma foi,
La nature entière
Se pare pour toi;
Image fidèle
Du monde éternel,
Son printemps révèle
Les printemps du ciel.

4 Heureuse journée,
Puisse à ta clarté,
Notre âme enchaînée
Vivre en liberté!
Rétablis ta gloire,
Jésus, dans nos cœurs,
Et que ta victoire
Nous rende vainqueurs.

Cantique 177.

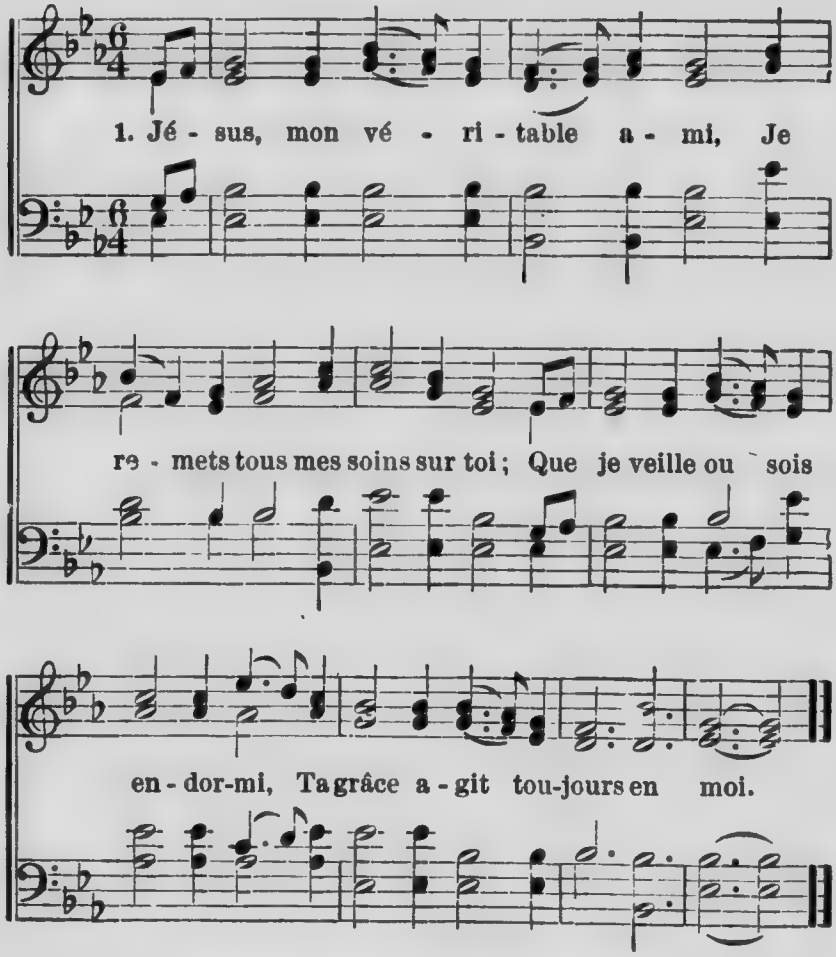

2 Combien de fois dans ma langueur
Ton amour m'a-t-il soutenu!
Quand j'étais privé de vigueur
A mon secours il est venu.

3 Oui, j'éprouvai cent et cent fois
Les doux effets de ta bonté:
Sur toi, je le sens, je le vois,
Je n'ai jamais en vain compté.

4 Si mes maux ont été nombreux,
Ton bras m'a délivré de tous;
Et plus tu m'as vu malheureux,
Plus tes attraits ont été doux.

5 Quand j'étais dans l'obscurité,
Dans la sécheresse et l'ennui,
Ta consolante vérité
Devenait bientôt mon appui.

6 Que je suis heureux de t'avoir
Pour mon ami, mon protecteur!
Amour, empire, honneur, pouvoir,
A toi, mon constant bienfaiteur!

Cantique 178.

(*Air* 104.)

1 Éternel notre Dieu, notre Roi, notre Père,
Notre voix en ce jour à toi s'élèvera,
Alléluia! Alléluia! (*bis*)
Entends du haut des cieux (*ter*) notre ardente prière.

2 Que sur cette maison ton nom sacré repose!
O Dieu! ton Évangile ici se publîra.
Alléluia! Alléluia! (*bis*)
Qu'à ses divins effets (*ter*) jamais rien ne s'oppose.

3 Bénis tes serviteurs dont la voix salutaire
Pour nous conduire à toi, de toi nous parlera;
Alléluia! Alléluia! (*bis*)
Parle avec eux, Seigneur, (*ter*) du haut de cette chaire!

4 Des vœux que nous t'offrons tu garderas mémoire;
Jésus est mort pour nous et nous exaucera;
Alléluia! Alléluia! (*bis*)
Père, Fils, Esprit saint, (*ter*) à toi louange et gloire!

Cantique 179.

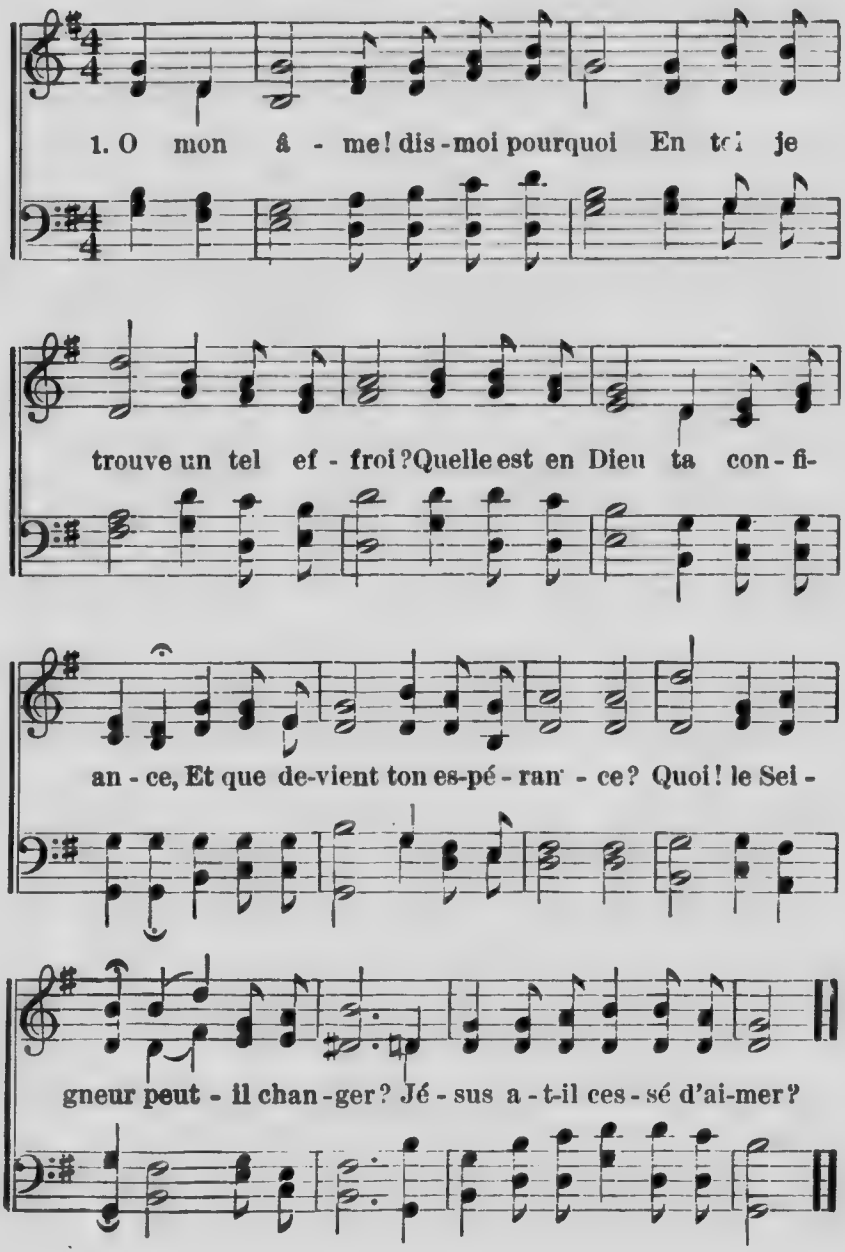

2 Dans ta peine, dans tes ennuis,
Tu fuis Jésus, et tu lui dis:
Non, je ne peux devant ta face
Trouver encore aucune grâce!
Quoi! le Seigneur peut-il changer?
Jésus a-t-il cessé d'aimer?

3 Tes faiblesses, ton peu d'ardeur,
Sont le sujet de ta frayeur.
Tu crains que Dieu, dans sa colère,
N'ajoute encore à ta misère.
Quoi! le Seigneur peut-il changer?
Jésus a-t-il cessé d'aimer?

4 Puis-je attendre, me réponds-tu,
Que son amour me soit rendu?
Ah! trop longtemps mon cœur rebelle
A repoussé sa voix fidèle!
Quoi! le Seigneur peut-il changer?
Jésus a-t-il cessé d'aimer?

5 Sa clémence, dis-tu, finit,
Et justement il me punit:
En ce courroux rien ne m'étonne;
J'ai mérité qu'il m'abandonne.
Quoi! le Seigneur peut-il changer?
Jésus a-t-il cessé d'aimer?

6 Ah! pardonne, puissant Sauveur,
Ma dureté, ma folle erreur.
Oui, j'oubliais que ta tendresse
N'est point soumise à ma faiblesse.
Non, ton amour ne peut changer;
Non, tu ne peux cesser d'aimer!

Cantique 180.

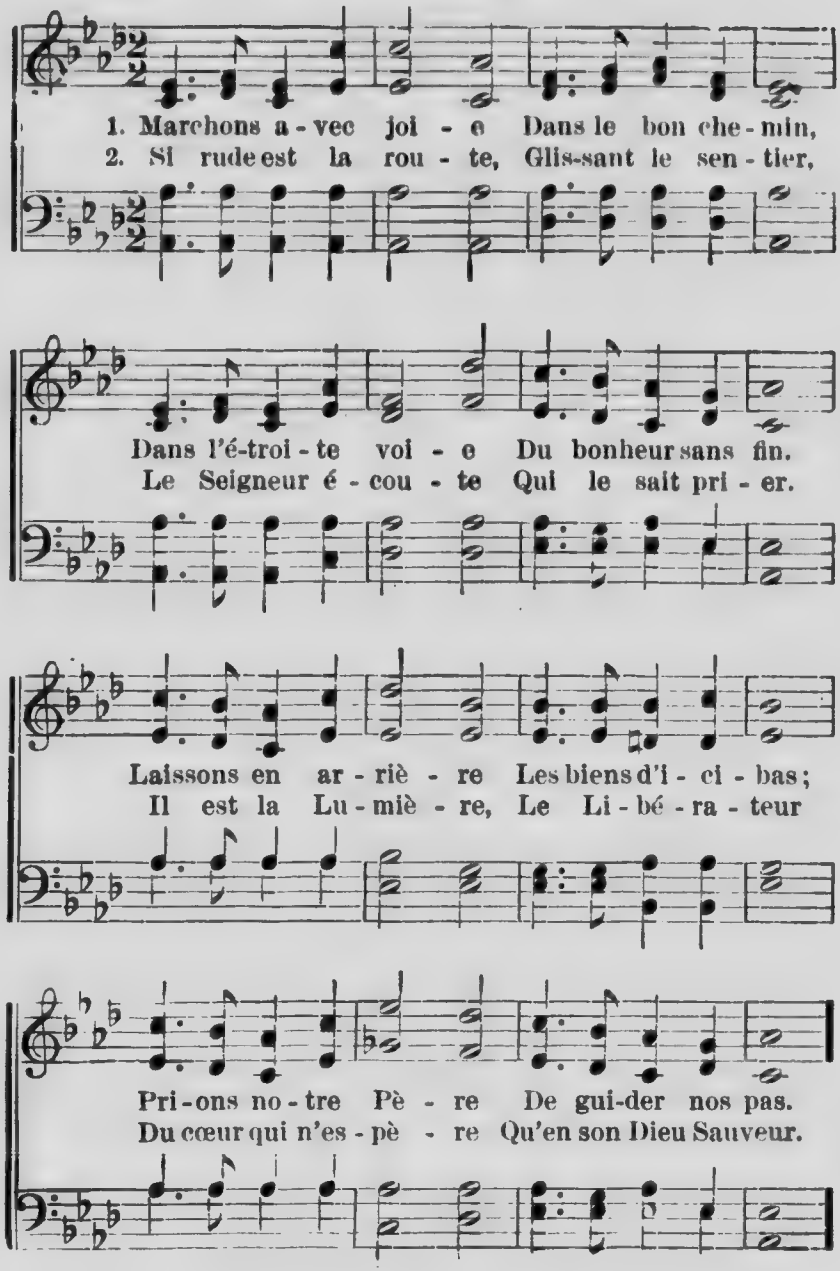

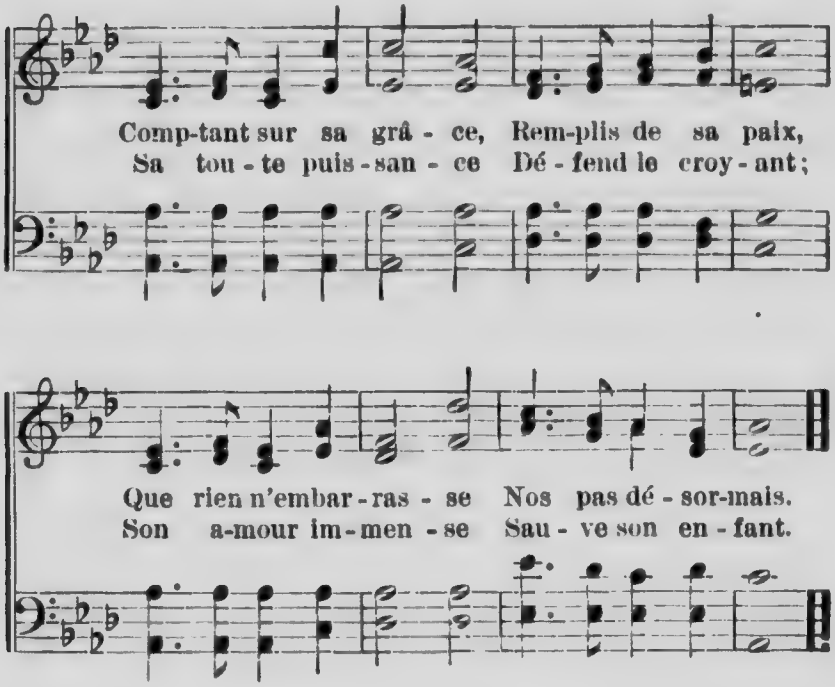

3 Et quand sonne l'heure
De quitter ces lieux,
Il a pour demeure
Le palais des cieux!
Vêtements de gloire,
D'immortalité,
Palmes de victoire
Pour l'éternité;
Voilà ce que donne
Le Seigneur Jésus!
Voilà la couronne
De tous les élus.

Cantique 181.

(*Air* 65 *ou* 153.)

1 Oui, selon ta promesse
O Jésus! mon Sauveur,
J'ai trouvé l'allégresse
Auprès de la douleur,
Le rayon qui rassure
Dans la plus sombre nuit,
Un baume à la blessure,
Dans l'épreuve un appui.

2 Jésus mon Roi, mon Maître,
N'es-tu pas tout pour moi?
La source de mon être,
Le rocher de ma foi;
Le soleil qui m'éclaire,
Le ciel qui me sourit,
L'eau qui me désaltère,
Le pain qui me nourrit!

Cantique 182.

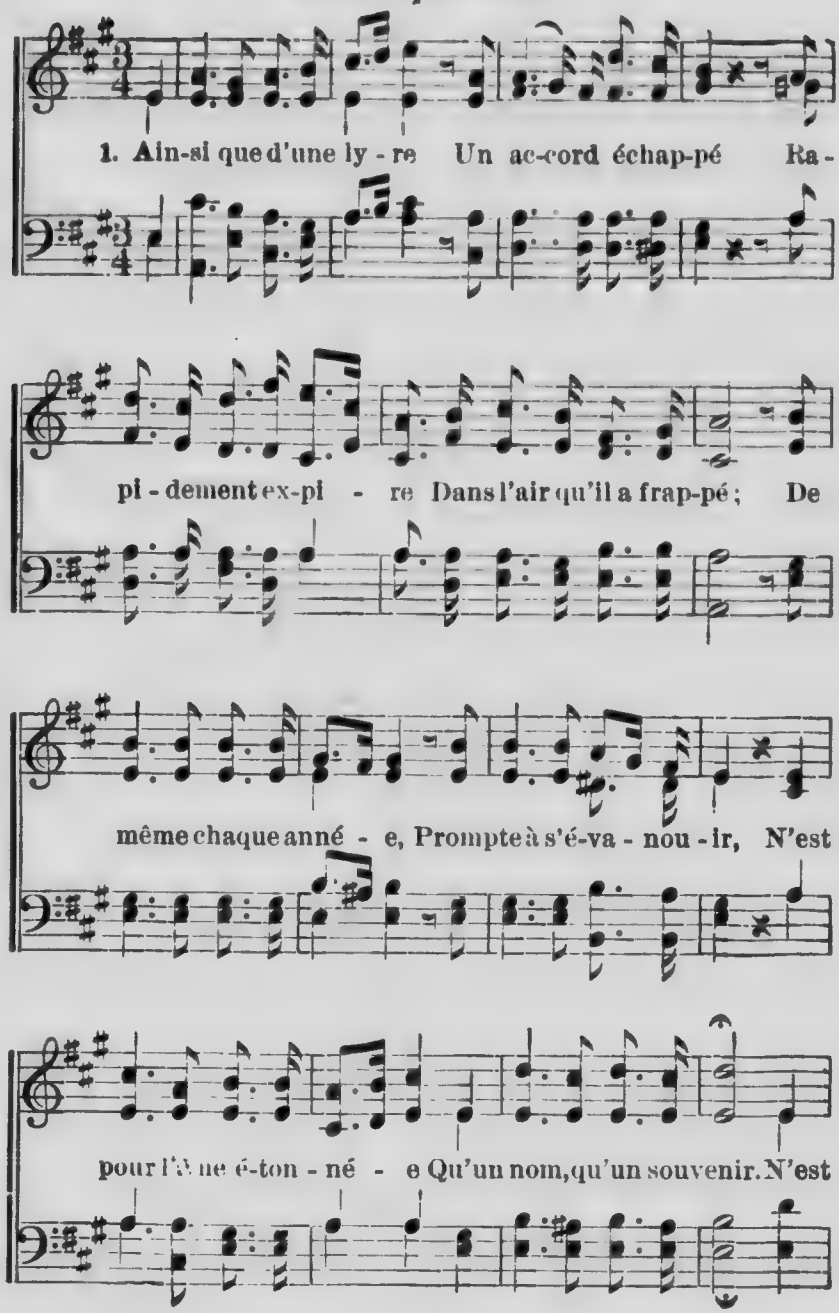

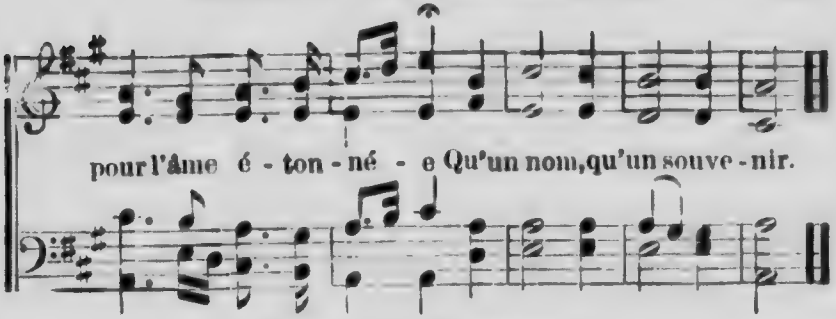

2 Mais, ô Dieu de lumière!
O Dieu d'éternité!
Sur ma vie entière
Ton œil est arrêté.
Pour toi seul tout demeure,
Quand tout passe pour moi;
Un siècle, comme une heure,
Est présent devant toi. } (*bis.*)

3 J'interroge ma vie:
A peine elle répond;
Ta justice infinie
M'accuse et me confond.
De leur tombe arrachées
A l'appel de mon roi,
Mille fautes cachées
Se lèvent contre moi. } (*bis.*)

4 De l'humaine misère
Divin réparateur,
Sainte image du Père,
Jésus, ô mon Sauveur,
A toi seul je me livre,
Et j'espère obtenir
Ta grâce pour bien vivre,
Ta grâce pour mourir. } (*bis.*)

5 Avec l'an qui commence,
Renouvelle mon cœur;
D'amour et d'espérance
Compose mon bonheur.
Seigneur, ma foi t'embrasse,
Mon cœur a soif de toi!
Viens y verser ta grâce,
Viens y graver ta loi! } (*bis.*)

Cantique 183.

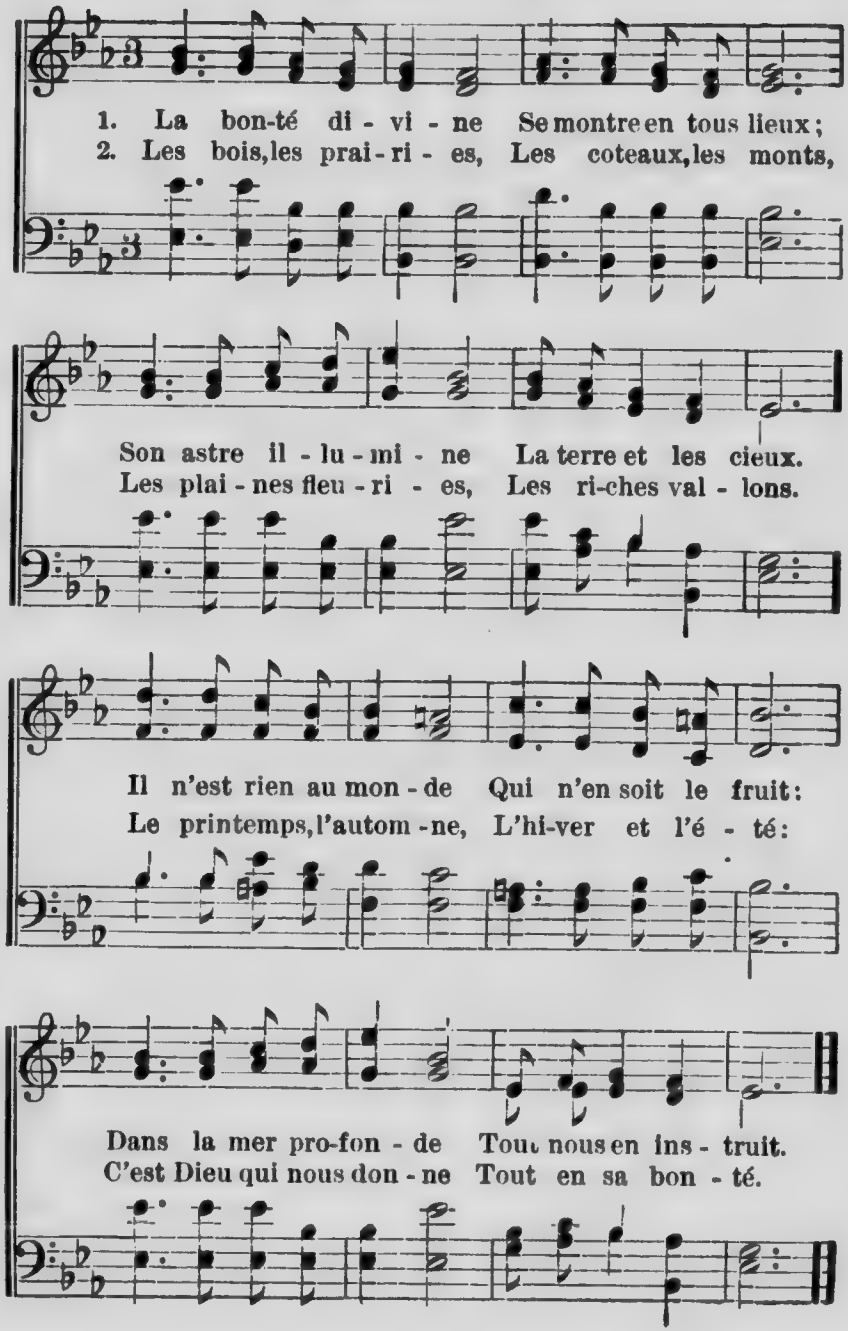

3 Mais, Seigneur, ta grâce
Fait bien plus encor;
Celui qui l'embrasse
Trouve un vrai trésor
Dans le don immense
Que fait, d'un Sauveur,
Le Dieu de clémence
Au monde pécheur.

4 Que doit-on te rendre,
Dieu de charité?
Et qui peut comprendre
L'immense bonté
Du Sauveur du monde
Qui, mourant pour nous,
De la mort seconde
Veut nous sauver tous!

Cantique 184.

1 Pourquoi la tristesse
Sur ton front rêveur?
Pourquoi la détresse
Dans ton pauvre cœur?
Elu de la vie,
Relève les yeux.
Jésus te convie
Au bonheur des cieux.

2 Est-ce ta misère
Qui fait ton tourment?
Craindrais-tu, mon frère,
Le grand jugement?
Pécheur! plus de crainte!
Vois, clouée au bois,
La victime sainte;
Regarde la croix.

Cantique 185. (Air 183 ou 464.)

1 Ah! donne à mon âme
Plus de sainteté,
Plus d'ardente flamme
De sérénité,
Plus de confiance
Pour rester debout;
Plus de patience
Pour supporter tout.

2 Fais que je contemple
Sans cesse l'Agneau;
Son vivant exemple,
Sa croix, son tombeau;
Sa grâce fidèle,
Son immense amour,
Sa gloire éternelle,
Son prochain retour.

3 Jésus, à mes larmes
Tu veux compatir;
De toutes tes armes
Viens me revêtir:
Par plus de prière
De zèle et de foi,
Que dans la lumière
Je marche avec toi!

4 Donne, à ton service,
Un cœur plus joyeux,
Prompt au sacrifice,
Toujours sous tes yeux;
Qui chante et qui tremble
Humble en sa ferveur;
Un cœur qui ressemble
Au tien, mon Sauveur.

Cantique 186.

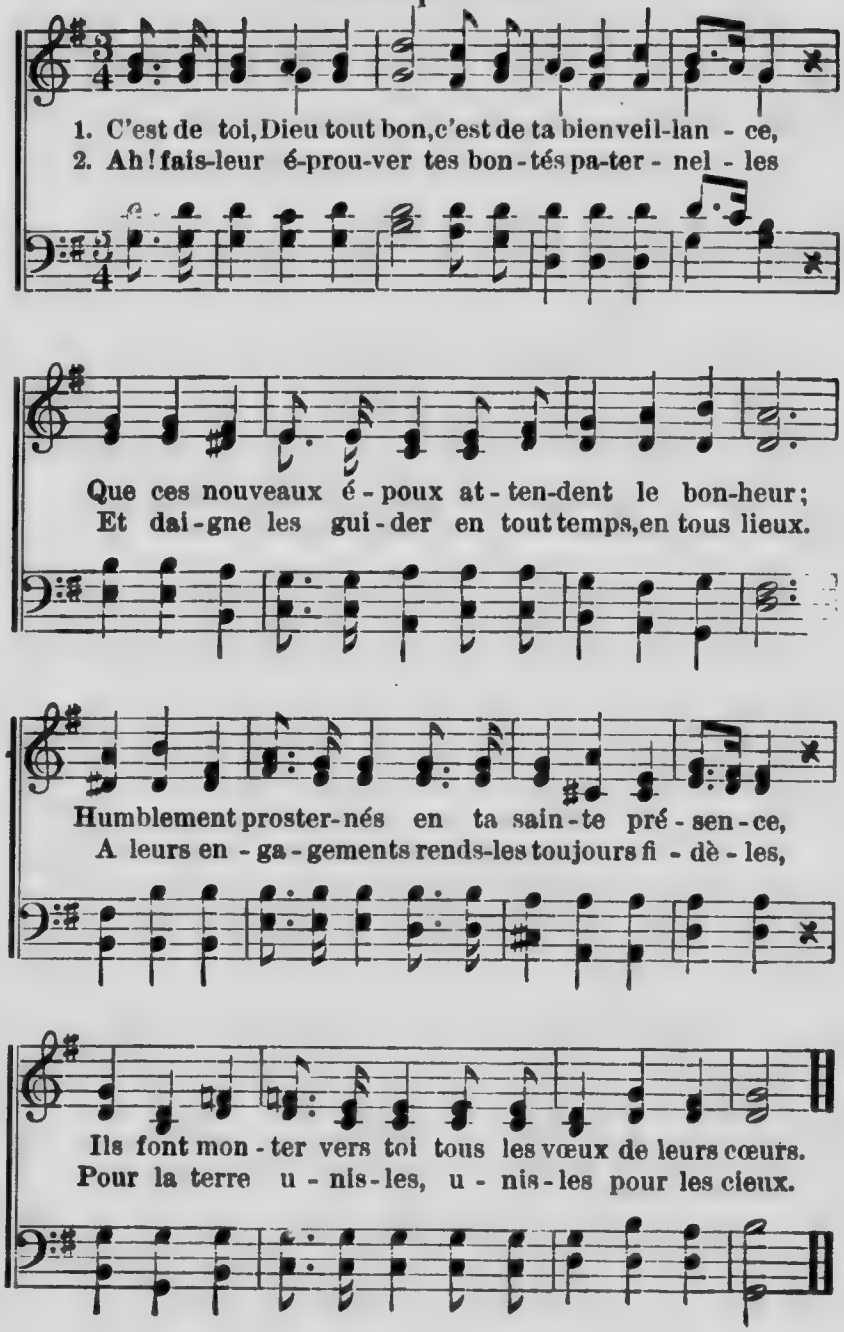

3 Quand tu les béniras, que la reconnaissance
Les rapproche de toi, seul Auteur de tout bien!
Et quand viendra pour eux le temps de la souffrance,
Sois encor leur espoir, leur force et leur soutien.

4 Montre-leur au delà du court pèlerinage,
Qu'ils doivent tous les deux accomplir ici-bas,
Le refuge éternel, le céleste héritage,
La victoire et la paix après tous les combats.

5 O toi, divin Epoux qui sauvas ton Eglise,
Sois avec ces époux et les garde à jamais!
Répands sur eux la paix que tu nous as promise,
Et fais-leur éprouver ta grâce et tes bienfaits.

Cantique 187.

(*Air* 1).

1 Vous, qui sur la terre habitez,
Chantez à haute voix, chantez;
Réjouissez-vous au Seigneur,
Par un saint hymme à son honneur.

2 Sachez qu'il est le Souverain,
Qu'il nous a formés de sa main,
Nous, le peuple qu'il veut chérir,
Et le troupeau qu'il veut nourrir.

3 Entrez dans son temple aujourd'hui;
Prosternez-vous tous devant lui,
Et, de concert avec les cieux,
Célébrez son nom glorieux.

4 C'est un Dieu rempli de bonté,
D'une éternelle vérité,
Toujours propice à nos souhaits,
Et sa grâce dure à jamais.

Cantique 188.

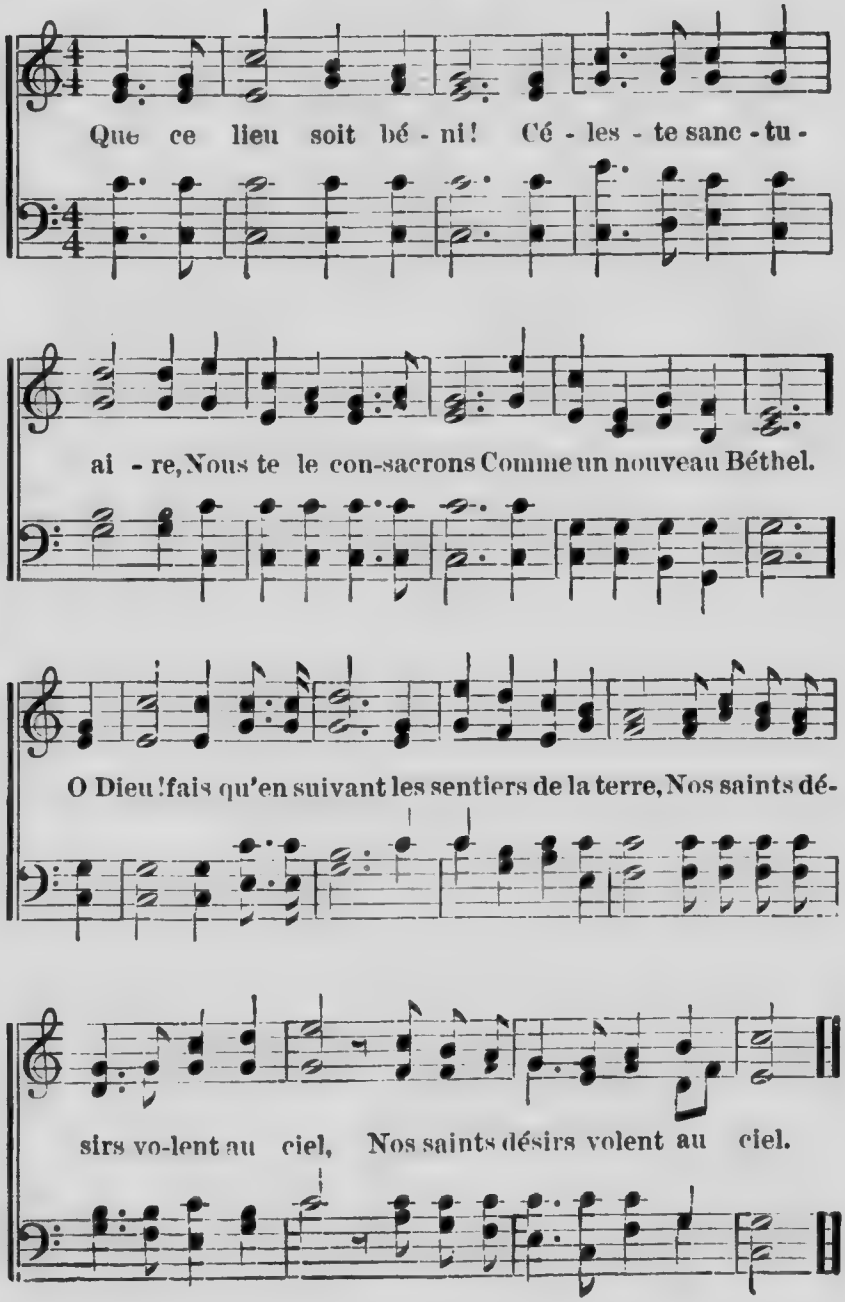

2 Que ce lieu soit béni! Que la Sainte Parole
Réjouisse nos cœurs de sa vive clarté!
Que la voix de Jésus, du Sauveur qui s'immole,
Y prêche à tous la vérité!

3 Que ce lieu soit béni! Que de ton sacrifice
Les symboles touchants raniment notre foi!
Sois-y le Dieu puissant, sois-y le Dieu propice:
Viens! unis tous nos cœurs en toi.

4 Que ce lieu soit béni! Que l'âme pécheresse
Y trouve, vers Jésus, le salut et la paix;
Et que tes bien-aimés tressaillent d'allégresse
En y célébrant tes bienfaits.

5 C'est ici ta maison! C'est ici que ta grâce
Eternel, Dieu d'amour, rendra nos cœurs heureux!
Ah! de ton Saint-Esprit montre-nous l'efficace:
Qu'elle soit la porte des cieux.

Cantique 189.

(*Air* 2.)

1 *Voici ton jour, Seigneur!* Ta divine sagesse
Répond à nos besoins, connaît notre faiblesse.
Et tu nous dis à tous: suspendez vos travaux,
Je vous ai préparé le saint jour du repos.

2 *Voici ton jour, Seigneur!* Que la sainte Parole
Nous instruise à salut, nous guide et nous console;
Qu'elle montre en tout temps à chacun son chemin,
Et quand nous fléchissons, oh! tiens-nous par la main!

3 *Voici ton jour, Seigneur!* le grand jour de victoire,
Où Jésus triomphant est entré dans sa gloire!
Après tous nos combats, tu nous ouvres le ciel
Et nous accorde, ô Dieu, le repos éternel!

Cantique 190.

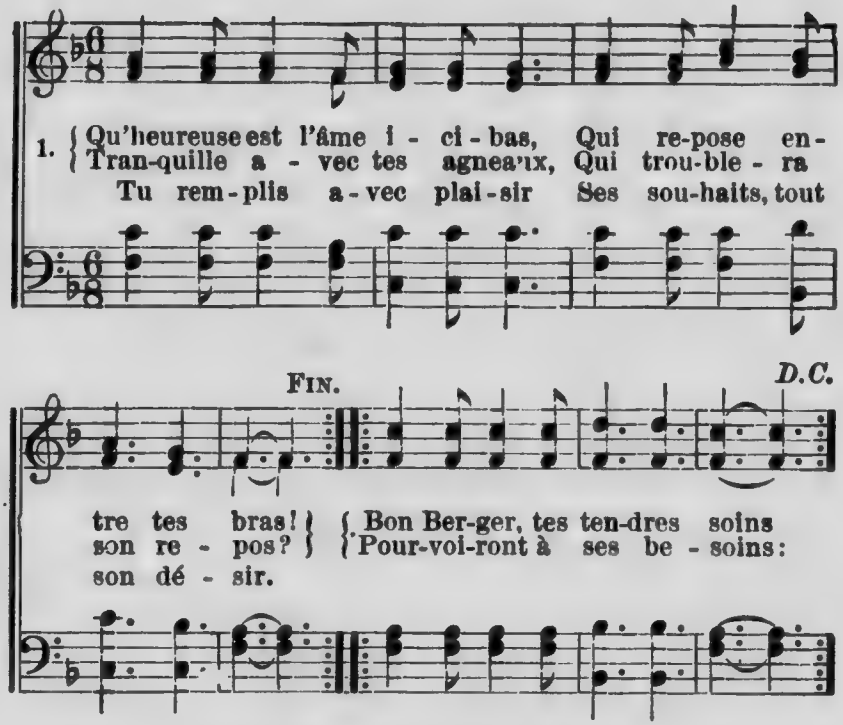

2 Que je puisse en mon Jésus
Croire ainsi de plus en plus!
Sous les soins du bon Pasteur,
Je rirai du Destructeur.
Exempt de peur, de péché,
De tous ses bienfaits touché,
Joyeux, j'aurai nuit et jour
Tout le ciel en son amour.

3 Ramène ainsi ta brebis,
Christ, en ce doux paradis;
Et de tout égarement
Garde mon cœur constamment:
Toujours docile à ta voix,
Toujours joyeux dans tes lois,
Attentif à ton conseil,
A ton amour sans pareil.

Cantique 191.

(*Air* 144.)

1 Que peut le monde
A mon bonheur?
Car je le fonde
Sur mon Sauveur.
Il me l'acquit
Quand il souffrit
Pour mes péchés
Qu'il a portés.
Il est fidèle,
Et, chaque jour,
Il renouvelle
Son tendre amour.

2 Dans la misère,
Dans les ennuis,
Sur cette terre
Souvent je suis.
Je dis alors:
'De tous mes torts
Jésus blessé
M'a repoussé;
Mais quand ma mère
Me laisserait,
Mon Dieu mon père
Toujours serait.'

3 Aussi sans crainte,
En mon souci,
Je fais ma plainte
A cet ami;
Car promptement
Me consolant,
Par son Esprit
Il m'affermit.
Ah! jusqu'à l'heure
De son retour,
Que je demeure
En son amour!

Cantique 192.

(*Air* 144.)

1 Mon Dieu, mon Père!
Écoute-moi;
Car ma prière
S'élève à toi.
En Jésus-Christ,
Tu nous l'as dit,
Je puis, Seigneur!
T'ouvrir mon cœur.
Ah! dans ta grâce,
O Dieu clément!
Tourne ta face
Vers ton enfant!

2 Je voudrais faire
En ce bas lieu,
Tout pour te plaire,
O mon bon Dieu!
Mais le péché
Reste caché
Dans mon esprit,
Et me séduit.
Ah! je te prie,
Change mon cœur,
Et mets ma vie
Loin de l'erreur!

3 Fais-moi comprendre
Ta charité,
Et bien entendre
Ta vérité.
Oui, que ta main,
Sur mon chemin,
Soit, ô Dieu Fort!
Mon doux support!
Que ta puissance,
Soit chaque jour,
Ma délivrance,
Dans ton amour!

Cantique 193.

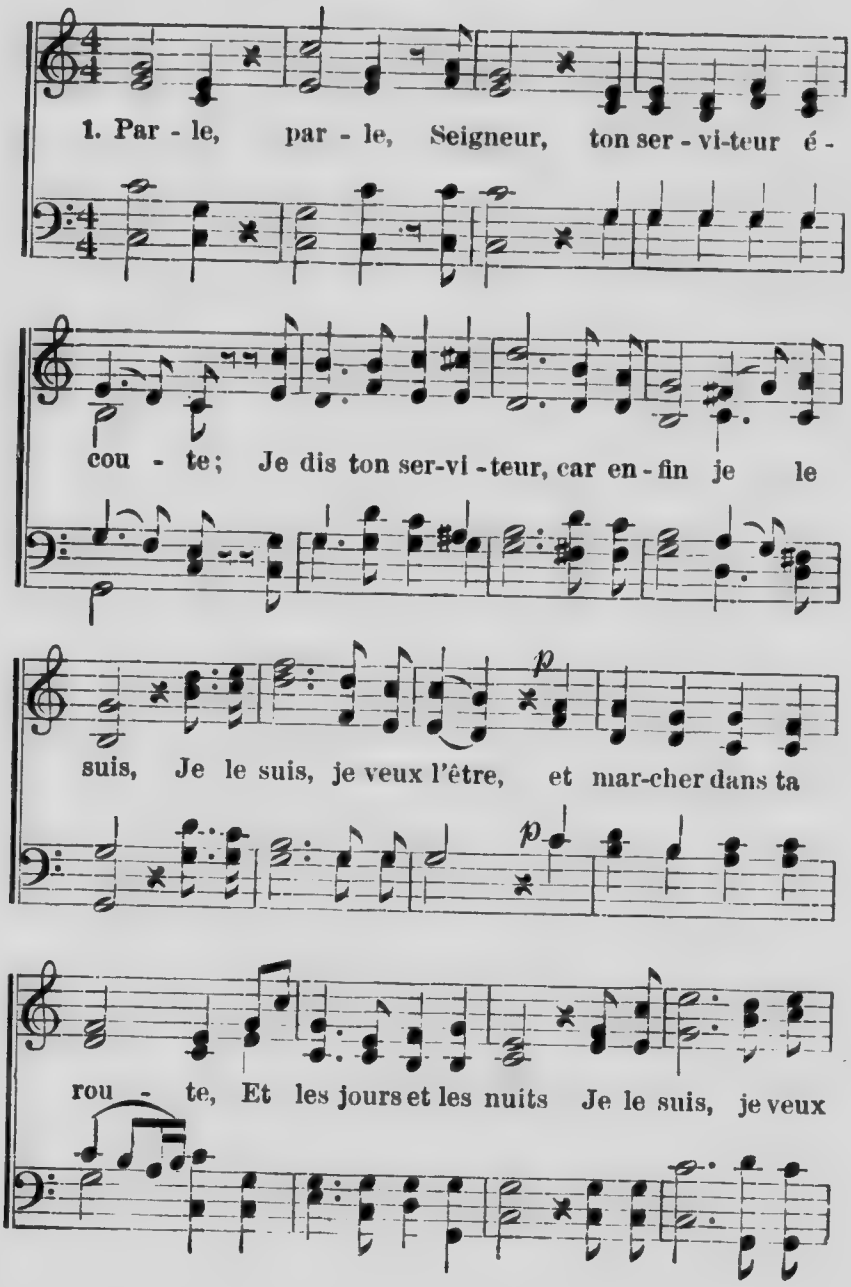

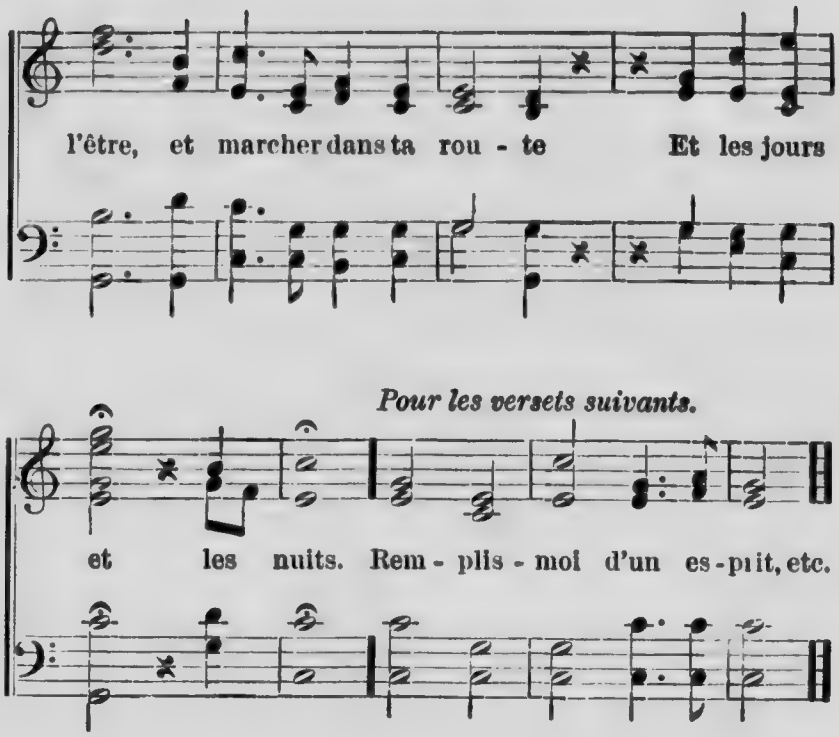

2 Remplis-moi d'un esprit qui me fasse comprendre
Ce qu'ordonnent de moi tes saintes volontés,
Et réduis mes désirs au seul désir d'entendre
Tes hautes vérités. } *bis.*

3 Parle, parle, ô mon Dieu! ton serviteur fidèle,
Pour écouter ta voix, réunit tous ses sens,
Et trouve les douceurs de la vie éternelle
En tes divins accents. } *bis.*

4 Parle, pour consoler mon âme inquiétée;
Parle, pour la conduire à quelque amendement;
Parle, afin que ta gloire, ainsi plus exaltée,
Croisse éternellement! } *bis.*

Cantique 194.

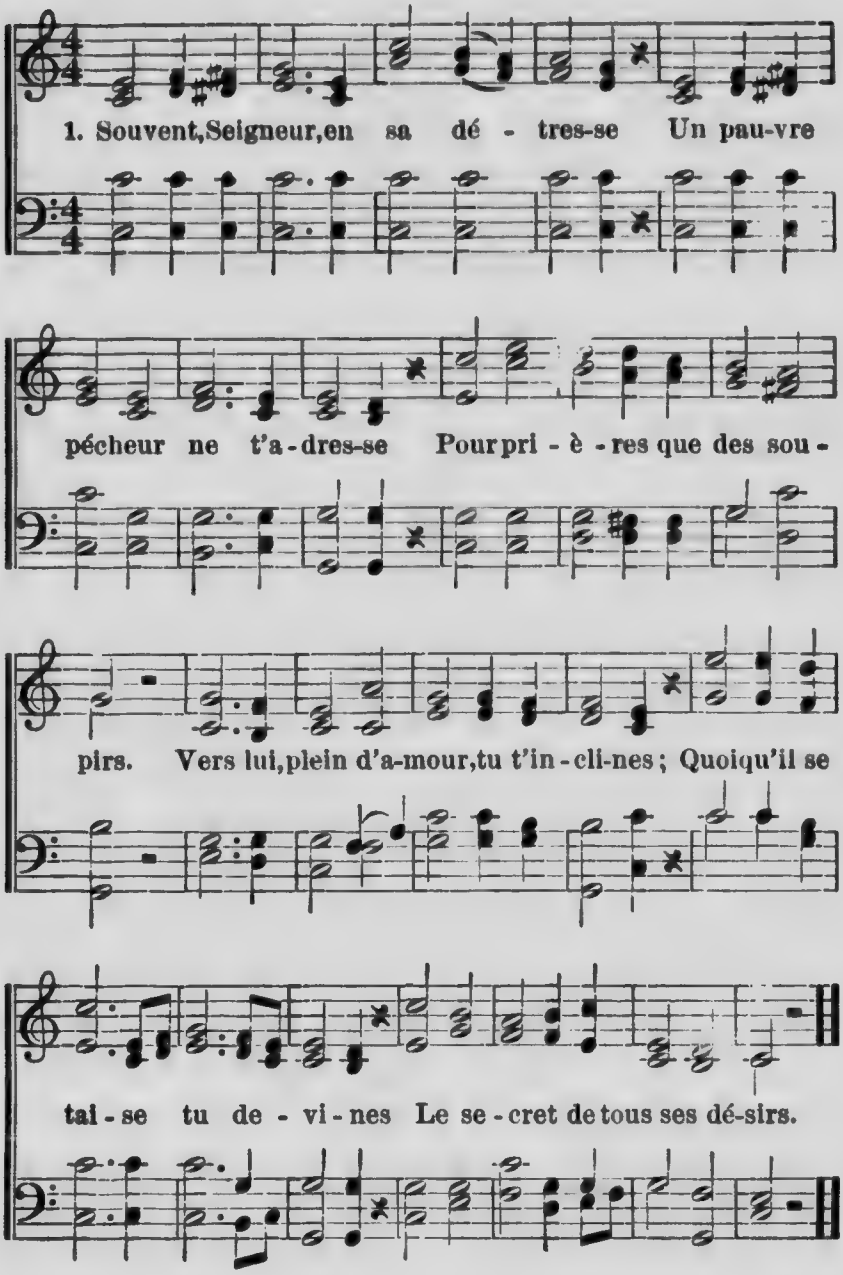

2 Mais, ô Dieu, ces élans de l'âme,
Ce cri d'un cœur qui te réclame,
Je ne les trouve pas en moi;
Toujours occupé de la terre,
Quoique de tout je désespère
Je ne sais m'élever à toi.

3 Mon cœur se tait comme la lyre
Dont Saül a, dans son délire,
Interrompu les saints accords.
Seigneur! fais-en vibrer les cordes
Pour que de tes miséricordes
Je parle avec de saints transports.

4 Jadis à la troupe fidèle
Jésus a donné le modèle
Des vœux qu'elle devait former,
Je m'en souviens, mais je désire
Qu'en moi ton Saint Esprit soupire
Ce qui ne se peut exprimer.

5 Mais quoi! ce désir que j'éprouve,
Ce souhait qu'en mon cœur je trouve
Ne me viendrait-il pas de Dieu?
Je disais: Dicte ma prière,
Et tu m'avais, ô tendre Père,
Déjà dicté ce premier vœu.

6 Désormais donc, ô Dieu suprême,
Pourquoi chercherais-je en moi-même
La prière qu'il faut t'offrir?
J'attends toute sainte pensée
Du ciel d'où descend la rosée
Que le soleil doit recueillir.

Cantique 195.

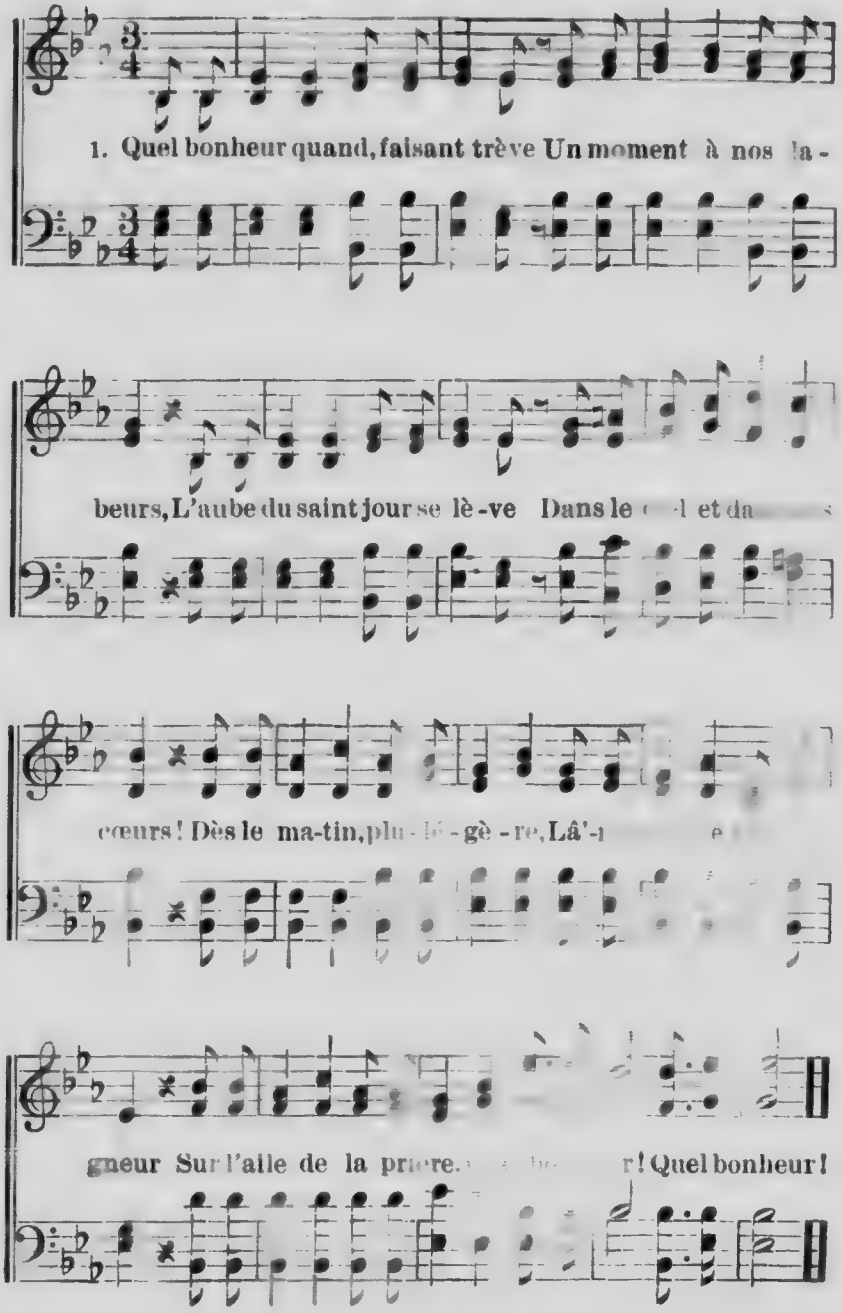

2 L'été, la nature en
Elève ensuite sa voix
On l'entend, où qu'on s'arrête
Dans les champs et dans les bois.
L'oiseau, la fleur, le brin d'herbe
Chante aussi bien son Auteur
Que la montagne superbe.
Quel bonheur! (*bis.*)

3 L'hiver, voici la demeure
Du pauvre et de l'orphelin,
Où l'on a froid, où l'on pleure:
Oh! prenons-en le chemin!
A soulager la souffrance,
A faire en leur triste cœur
Luire un rayon d'espérance,
Quel bonheur! (*bis.*)

4 Le soir, quand la lampe brille,
On lit ou l'on cause un peu,
Puis le père de famille
Ouvre le livre de Dieu
Et sous la garde invisible
De son ange protecteur
Le foyer s'endort paisible.
Quel bonheur! (*bis.*)

5 Oui, quel bonheur dans la vie,
Dans ses travaux, ses combats,
Que cette haute génie,
Reflet du ciel [illegible]!
En attendant, [illegible] même,
[illegible] la gloire [illegible] Seigneur,
[illegible] du repos suprême,
Quel bonheur! (*bis.*)

Cantique 96.

Toi qui penches vers la terre
Un front morne et soucieux
Toi qui pleures, solitaire
Aujourd'hui lève les yeux
Perçant le plus sombre voile
Illuminant tout le ciel,
Cette éblouissante étoile,
C'est Noël! (*bis.*)

2 De sa splendeur adorable
Dépouillant la majesté,
Dans un berceau misérable
Jésus dort, emmaillotté . . .
Au sein de la nuit profonde,
Voici l'espoir d'Israël;
Voici le Sauveur du monde:
C'est Noël! (*bis.*)

3 Nos péchés, il les efface,
Il en veut porter le poids:
Une humble et sanglante trace
Va de la crèche à la croix;
Au prix de sa coupe amère
Nos douleurs n'ont plus de fiel;
Le Dieu Fort est notre frère . . .
C'est Noël! (*bis.*)

4 Il nous aime et nous délivre,
Il nous guide et nous défend;
Ah! qui donc craindrait de suivre
Les pas du divin enfant?
Ce n'est point un jour de joie,
C'est un bonheur éternel
Que le Père nous envoie . . .
C'est Noël! (*bis.*)

Cantique 197.

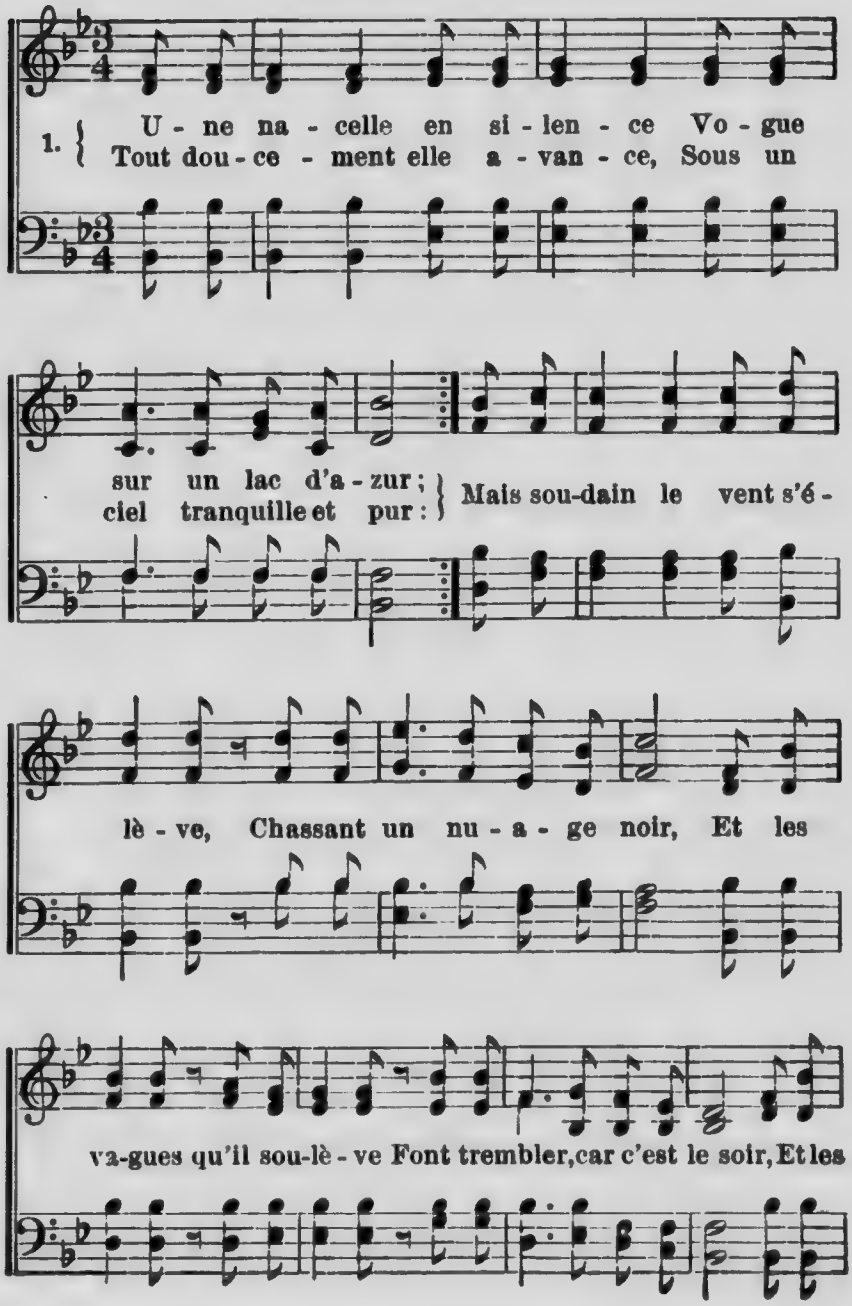

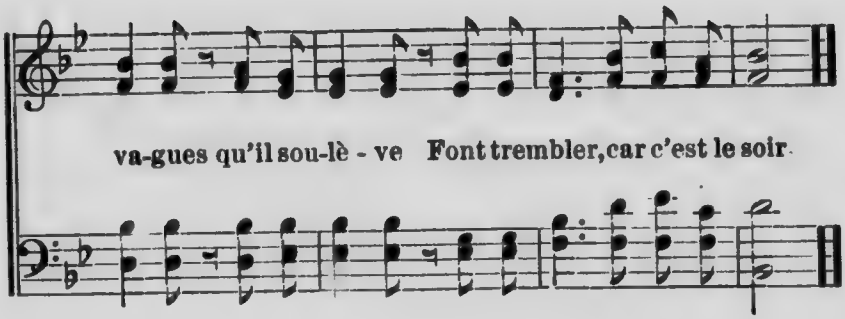

2 Grande est alors la détresse
Des voyageurs éperdus;
Grande est aussi leur faiblesse,
Leur foi ne les soutient plus.
Mais il en est Un qui veille
Sur eux tous, bien qu'endormi;
Ah! faudra-t-il qu'on l'éveille?
N'est-il plus leur tendre Ami?

3 "Maître, es-tu donc insensible?
Tu le vois, nous périssons!
Tout miracle t'est possible,
Sauve-nous, nous t'en prions!"
D'eux aussitôt il s'approche,
Puis, il dit au vent: Tais-toi!
Et tendrement leur reproche
D'avoir eu si peu de foi.

4 Ainsi souvent, dans la vie,
L'orage assombrit nos cœurs,
Bien que pour nous Jésus prie,
Prêt à calmer nos terreurs.
Comptons mieux sur sa tendresse,
Son cœur ne saurait changer:
De sa brebis en détresse
Il est toujours le Berger.

Cantique 198.

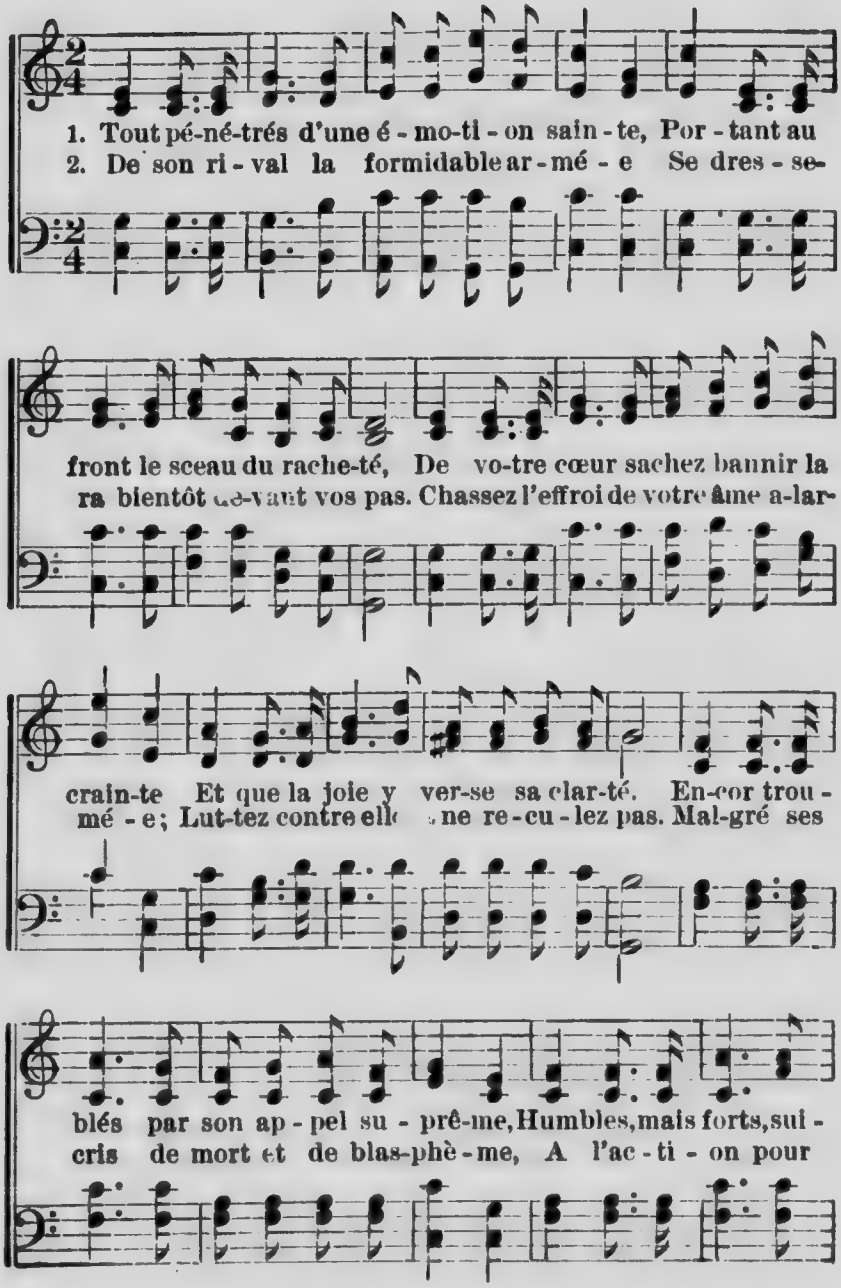

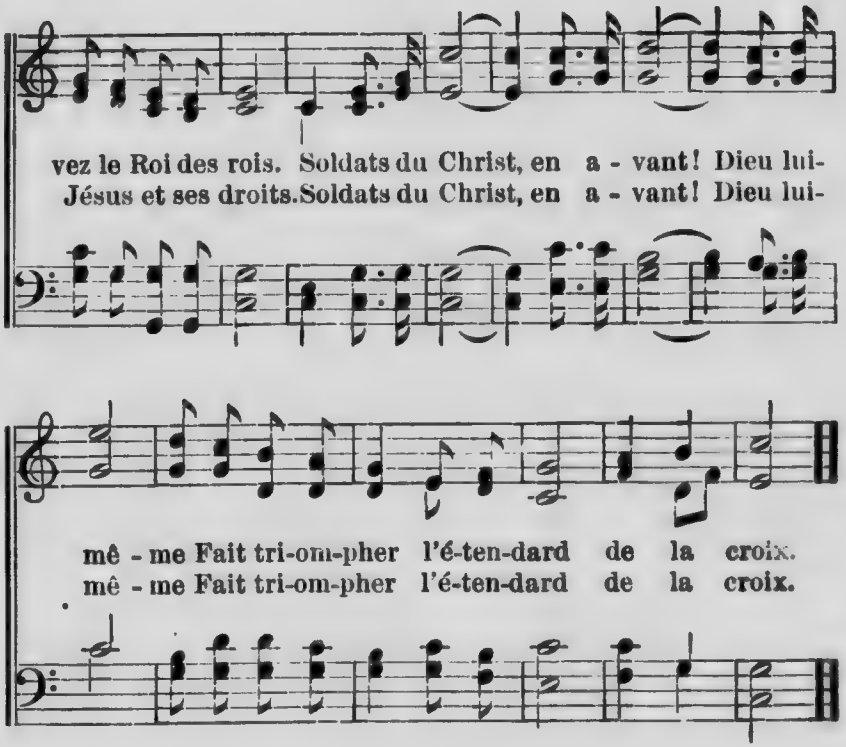

3 Faites briller un rayon d'espérance
Au fond des cœurs que trouble le remord,
Et proclamez l'entière délivrance
Au condamné qui redoute la mort.
Aux affligés dites : Jésus vous aime ;
Au cœur qui doute : Espère, prie et crois . . .
Soldats du Christ, en avant ! Dieu lui-même
Fait triompher l'étendard de la croix.

4 Chers compagnons, si l'ennemi fait rage
Et si la mort vient décimer nos rangs,
Trève à nos pleurs et reprenons courage,
En saluant ces jeunes conquérants.
Si, vers le soir, la fatigue est extrême ;
Si le sommeil vient nous gagner parfois,
Soldats du Christ, en avant ! Dieu lui-même
Fait triompher l'étendard de la croix.

Cantique 199.

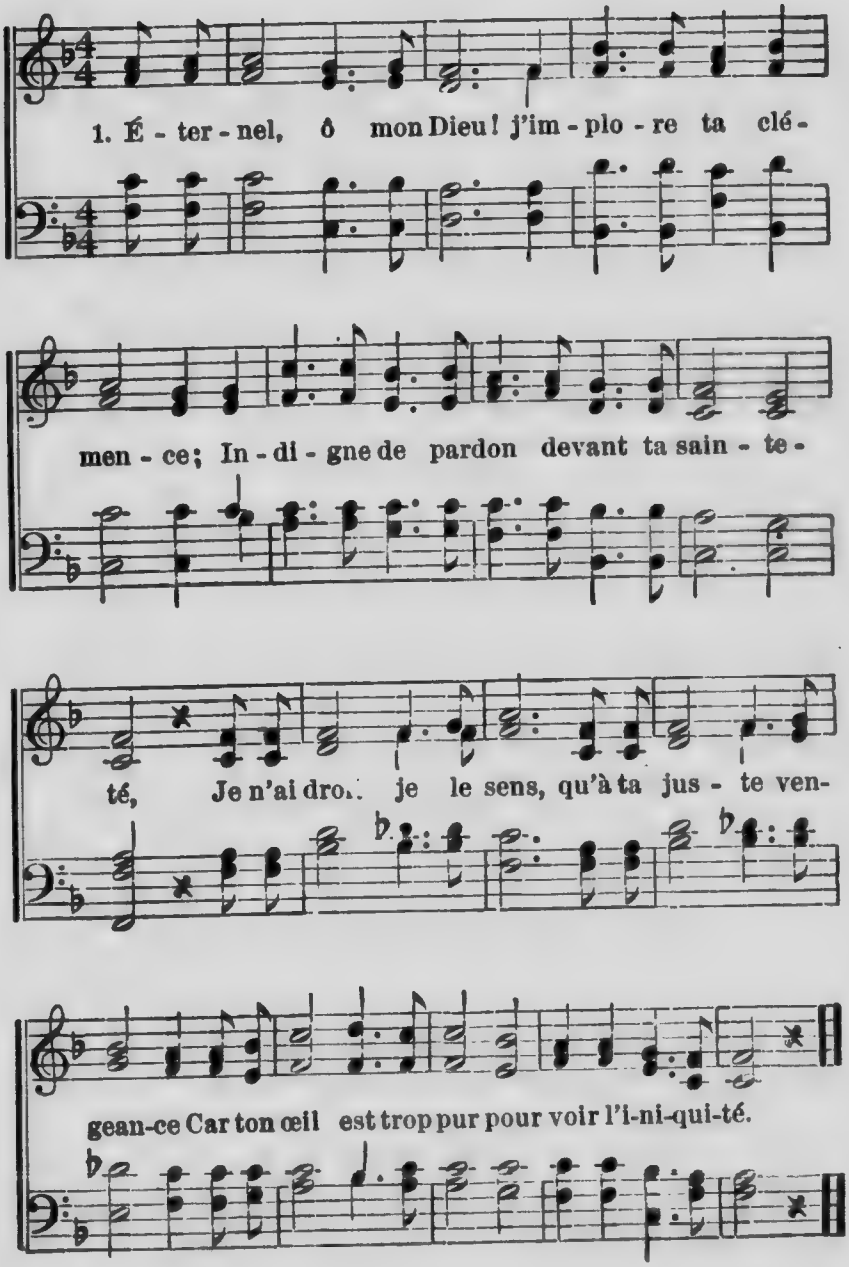

2 Du juste seul tu dois exaucer la prière;
Mais il n'est qu'un seul juste, ô Seigneur! devant toi;
C'est ton Fils qui daigna partager ma misère;
Et ce Fils aujourd'hui veut t'implorer pour moi.

3 Je suis le criminel, Jésus souffre à ma place;
Par sa mort il m'arrache à l'éternel trépas.
Que, lavée en son sang, mon âme trouve grâce!
Et que ton Esprit-Saint vienne guider mes pas!

4 Seigneur, qu'aux doux rayons du Soleil de justice,
Je sente un nouveau cœur en moi s'épanouir!
Qu'en tous temps, en tous lieux, mon âme te bénisse!
D'espérance et d'amour, daigne, ô Dieu! la remplir!

Cantique 200.

(*Air* 199 *ou* 38.)

1 O Pasteur éternel de l'éternelle Eglise
Que forment les élus de cent peuples divers,
Et qu'on voit, sur un trône indestructible assise,
Dominer tous les temps, embrasser l'univers;

2 Bénis ton serviteur qui veut passer sa vie
A confesser ton nom, à prêcher ton amour.
Il a dit: "Le Seigneur m'appelle et me convie;"
L'Eglise à ton appel s'est unie, à son tour.

3 Sur son front incliné nos mains se sont placées,
Mais, pour être un apôtre, il lui faut encor plus:
Etends sur notre frère, étends tes mains percées,
Et qu'il soit consacré par toi-même, ô Jésus!

Cantique 201.

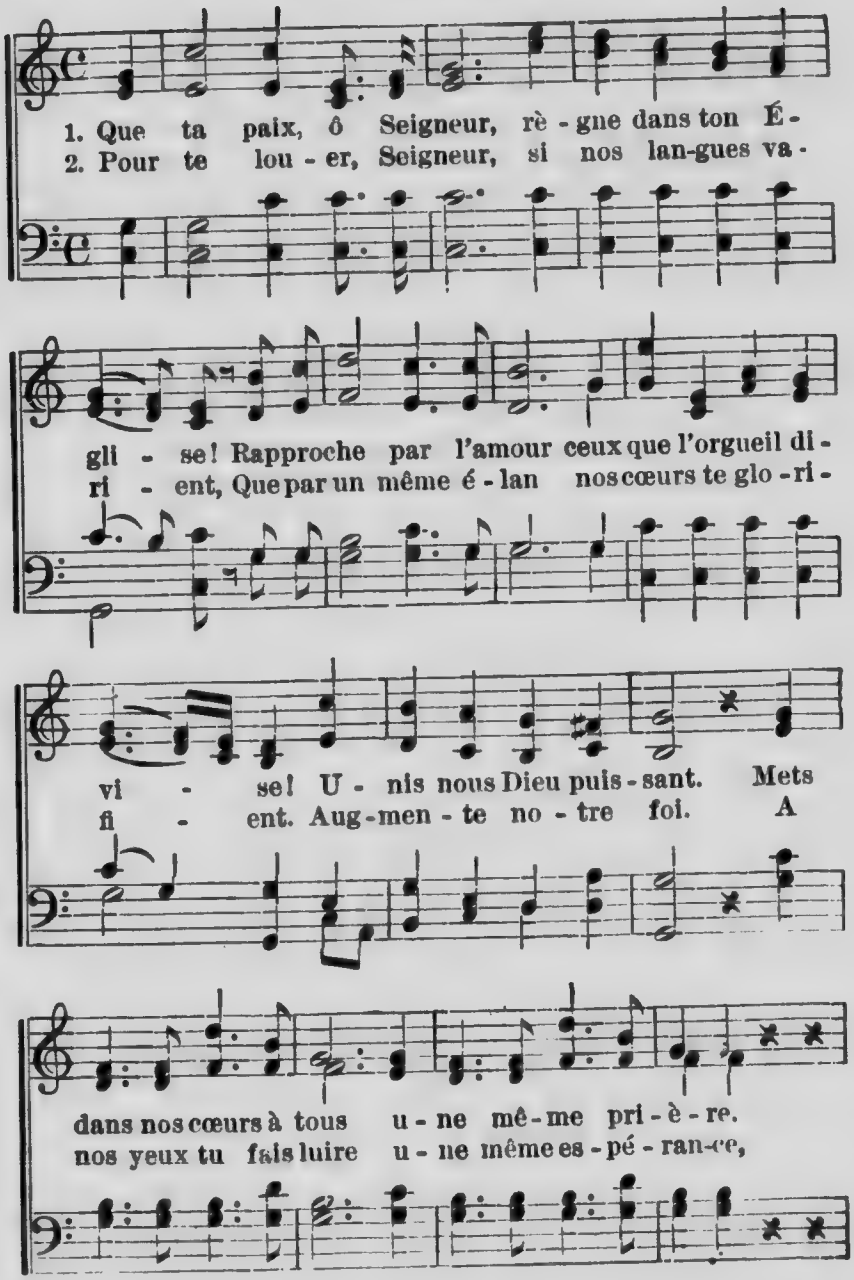

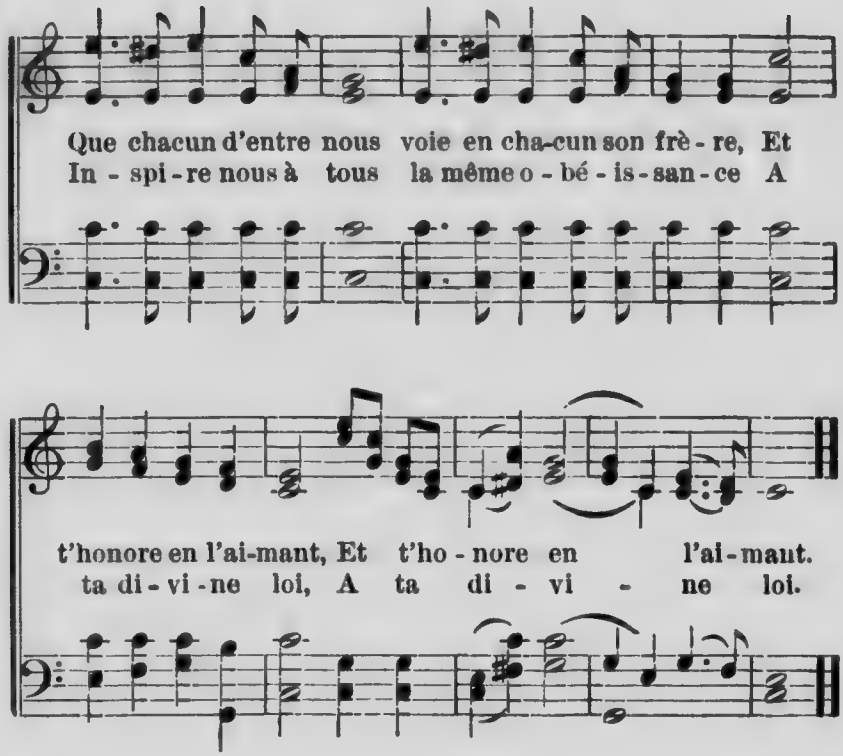

3 C'est au même bonheur que ta voix nous appelle;
Tu nous promets à tous une part éternelle
Avec les bienheureux,
Et, bientôt parvenus au terme du voyage,
Nous serons introduits dans le même héritage,
Au royaume des cieux. (*bis*)

4 Que ton Esprit d'amour sur tes enfants descende,
Qu'en nous unissant tous, sur ton peuple il répande
Ta grâce et tes bienfaits;
Alors tes ennemis à ton nom rendront gloire,
Et le monde étonné connaîtra ta victoire,
O Prince de la paix! (*bis*)

Cantique 202.

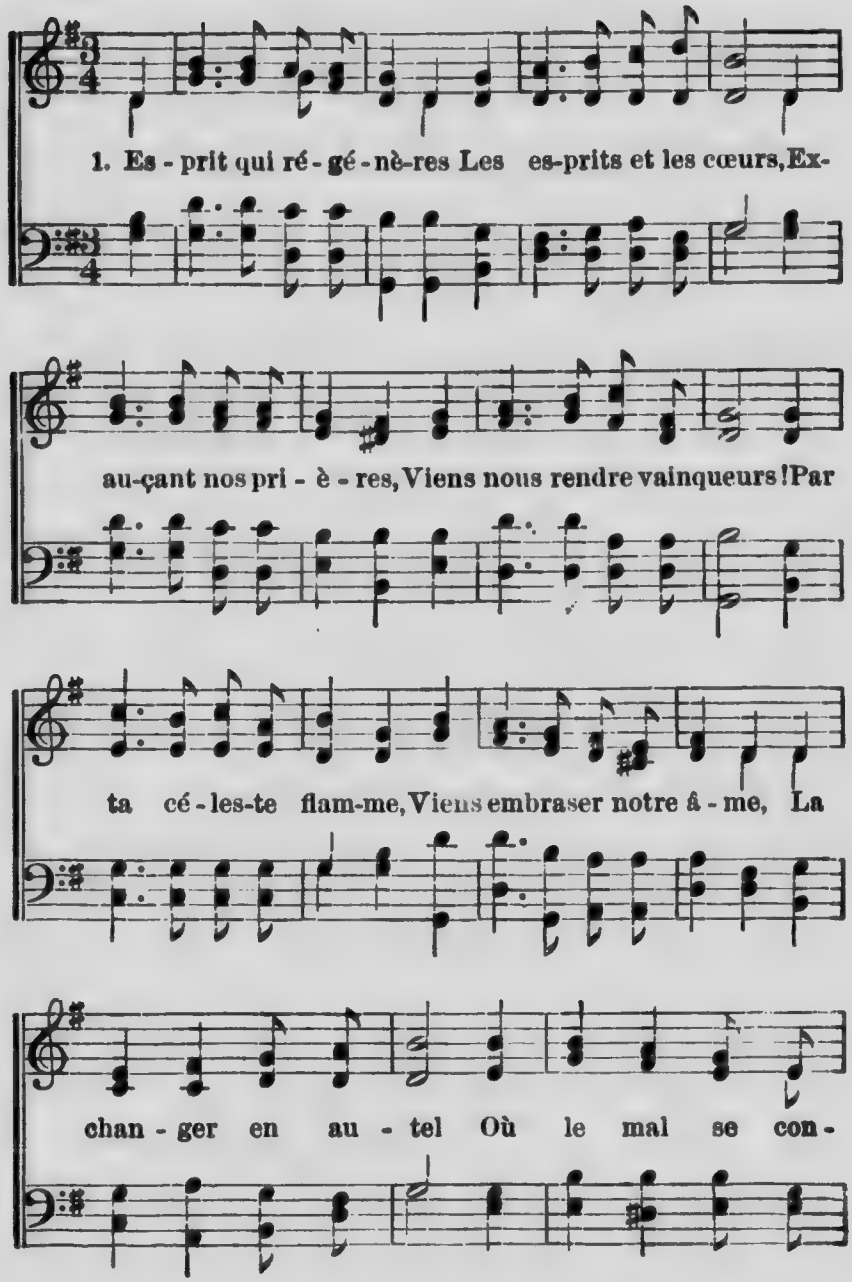

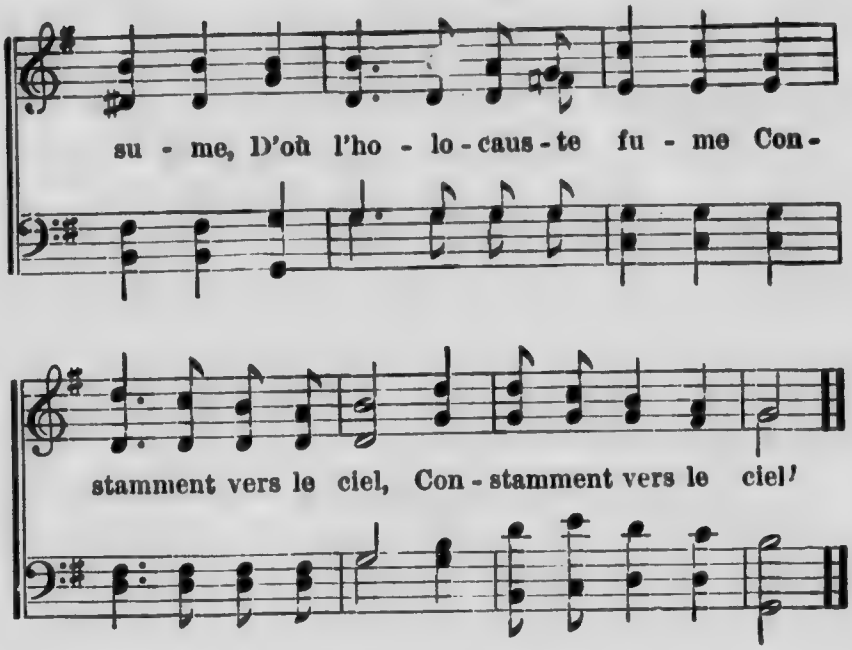

2 Esprit qui nous éclaires,
Maître des vérités,
Prête-nous tes lumières,
Verse-nous tes clartés!
A travers cette enceinte,
De la Parole sainte
Fais retentir la voix;
Fais resplendir ses pages:
Par elle, rends-nous sages
Et simples à la fois!

3 Toi qui donnes la joie,
Même dans la douleur;
Toi qui montres la voie
Conduisant au Sauveur,
Viens essuyer nos larmes,
Viens calmer les alarmes
Du cœur humble et contrit
Qui, dans l'ombre, soupire,
Et s'accuse, et n'aspire
Qu'à trouver Jésus-Christ!

Cantique 203.

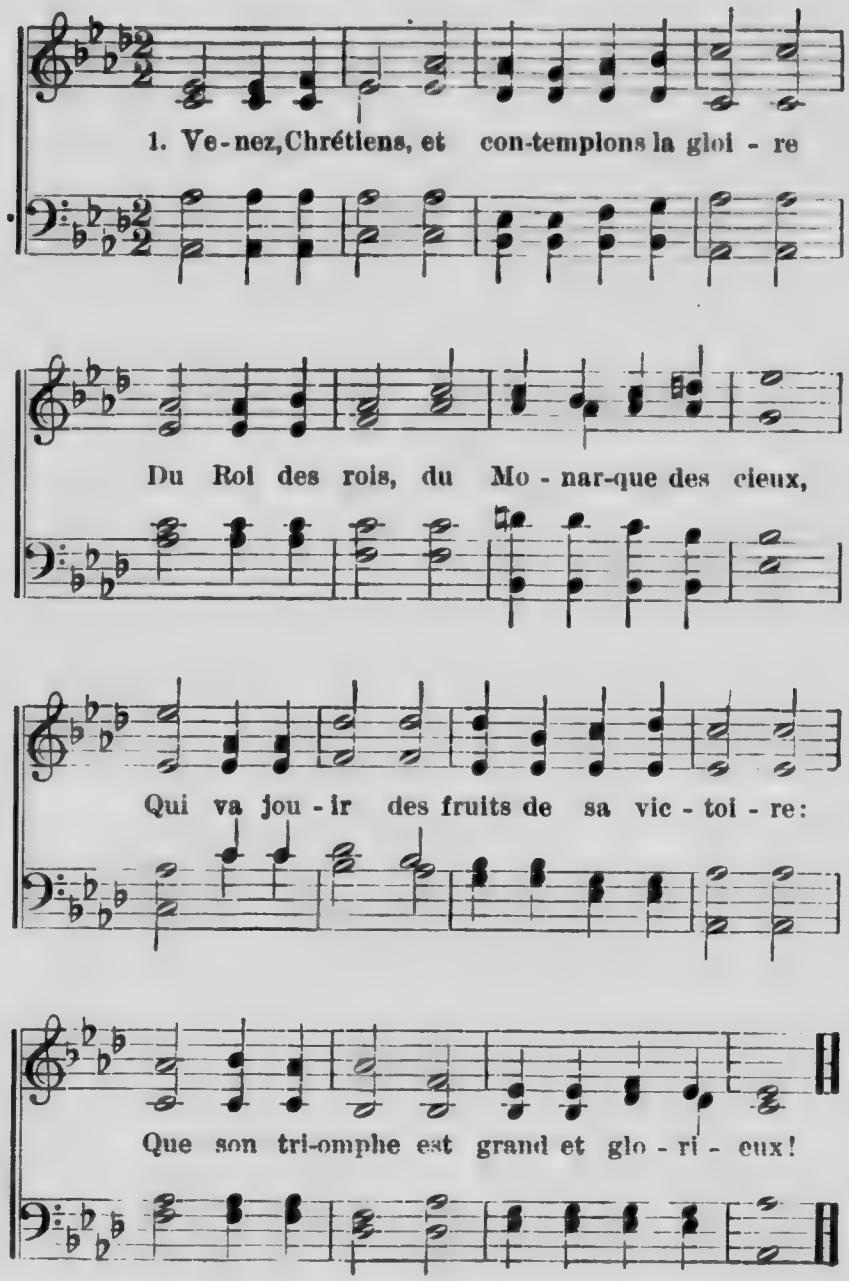

2 Ouvrez-vous, cieux, temple du Dieu suprême,
Pour recevoir le Roi de l'univers,
Le Saint des saints, celui que le Père aime,
Est le vainqueur du monde et des enfers.

3 Il est allé préparer notre place,
Et, de ce haut et bienheureux séjour,
Il nous fait part de son Esprit de grâce
Et des effets de son plus tendre amour.

4 Suivons-le tous, animés d'un saint zèle;
N'arrêtons plus nos cœurs en ces bas lieux:
Ce bon Sauveur lui-même nous appelle,
Et nos vrais biens sont cachés dans les cieux.

5 Un jour, Jésus, du trône de sa gloire,
Viendra juger les vivants et les morts,
Et remporter sa dernière victoire
En ranimant la poudre de nos corps.

Cantique 204.

(*Air* 153 *ou* 182.)

1 Pendant toute ma vie,
A toute heure, en tout lieu,
Il faut que je publie
Ta clémence, ô mon Dieu!
J'ai vu cette journée
Qu'à présent je finis,
De bienfaits couronnée
Par tes soins infinis.

2 Grand Dieu, que je réclame,
En tes mains je remets
Mon corps, mes sens, mon âme,
Mes biens et mes projets.
A l'ombre de tes ailes
Je dormirai sans peur:
Tes bontés paternelles
Font l'appui de mon cœur.

Cantique 205.

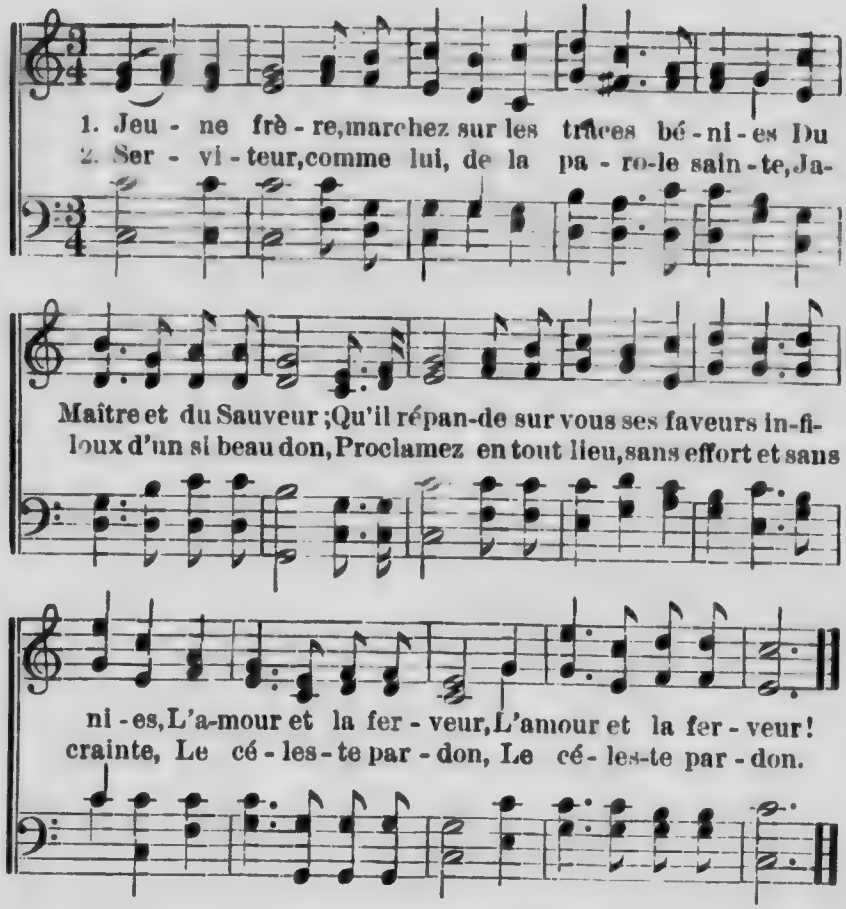

3 Consolez, comme lui, les tristesses humaines,
Et que, dans votre cœur,
Le pauvre et l'orphelin puissent verser leurs peines
Avec quelque douceur!

4 Savourez, comme lui, cette douleur profonde
Du saint et du martyr,
Qui sacrifirait tout pour secourir le monde
En danger de périr.

5 Jeune frère, marchez sur les traces bénies
Du Maître et du Sauveur,
Qu'il répande sur vous ses grâces infinies,
L'amour et la ferveur!

Cantique 206.

(*Air* 64.)

1 Ah! qu'il est beau de voir des frères
D'un même amour unis entr'eux!
Esprit de Dieu, tu les éclaires,
Tu les embrases de tes feux.
Leurs chants pieux et leurs prières
Comme un encens montent aux cieux.

2 O Rédempteur, en ta présence,
Dans ta sainte communion,
Ils savourent la jouissance
D'une céleste affection.
Aussi leurs cœurs en assurance
T'offrent leur adoration.

3 Dans tous les lieux la même vie
Anime tous tes rachetés;
Partout leur âme est réjouie
De tes douces gratuités;
Oui, ton Eglise est enrichie
De tes magnifiques bontés.

4 Apprends-nous donc, Dieu charitable,
A nous aimer sincèrement.
Nous recevons tous à ta Table
Un même et céleste aliment.
Ah! qu'un sentiment véritable
Nous unisse en toi tendrement.

Cantique 207.

L'ANNÉE NOUVELLE.

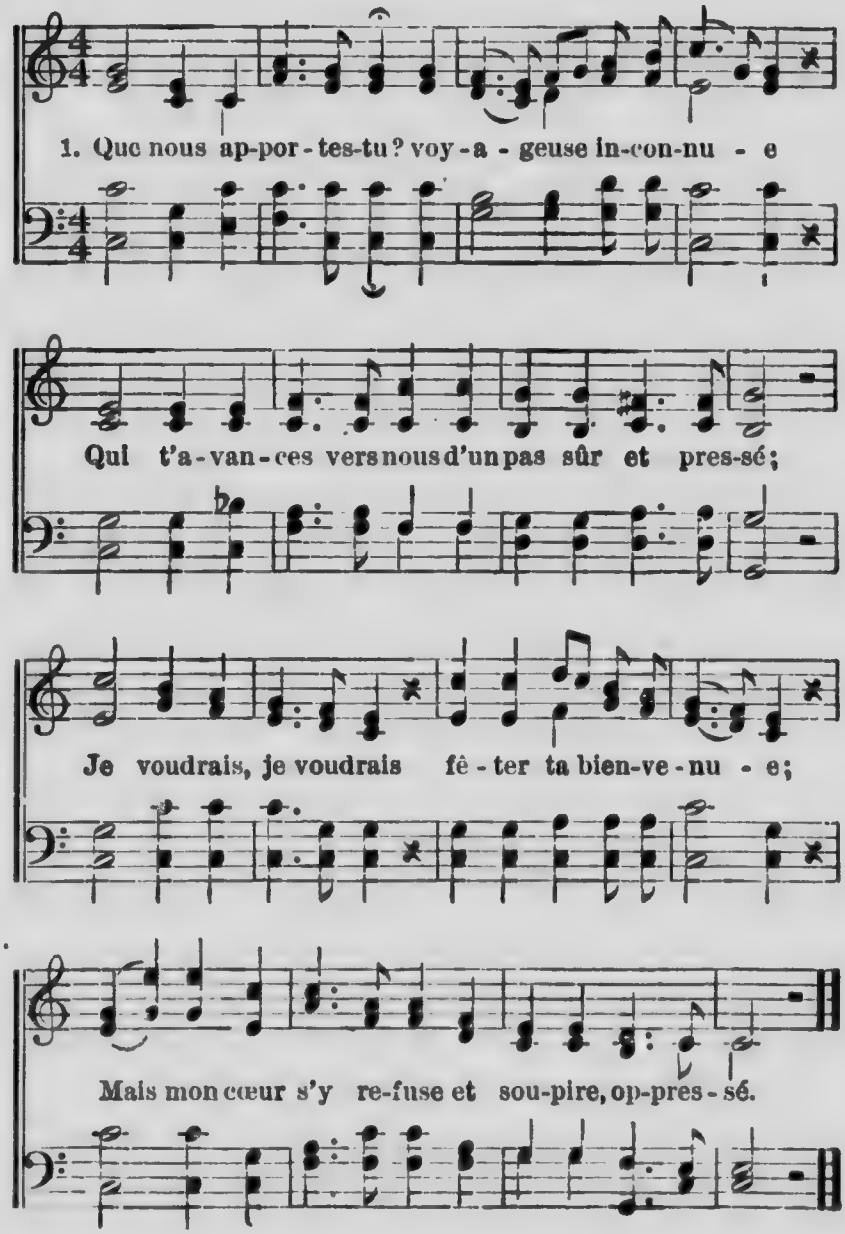

2 Que nous apportes-tu? Le calme ou les tempêtes?
Nos pieds atteindront-ils les sommets élevés?
Mettras-tu l'arc-en-ciel au-dessus de nos têtes?
Et verrons-nous enfin nos rêves achevés?

3 Apportes-tu la vie en son exubérance,
La force, la santé, ce cortège joyeux?
Ou bien amènes-tu le deuil et la souffrance,
Amènes-tu des pleurs qui voileront nos yeux?

4 Que nous apportes-tu? . . . ton image indécise
S'offre comme un fantôme à mon cœur abattu,
Car je la vois surgir dans une plaine grise
Où mon regard se perd. . . — Que nous apportes-tu?

5 Je vous apporte un mot. C'est Dieu qui vous l'envoie.
J'étais entre ses mains, et j'en descends tout droit.
Ce mot, c'est le repos, c'est le calme et la joie
Pour vos cœurs inquiets. Le voici: "*Paix vous soit.*"

6 *Paix vous soit!* renoncez à percer le nuage;
Marche dans ton sentier, voyageur confiant,
Tenant la main de Dieu lorsque éclate l'orage,
Tenant la main de Dieu quand le ciel est riant.

7 Quel que soit le chemin où ton guide te mène,
Qu'il soit bordé de fleurs ou de sombres cyprès,
Ton âme, en le suivant, peut demeurer sereine. . .
Paix vous soit! pèlerins! — Dieu vous garde. Il est près!

Cantique 208.

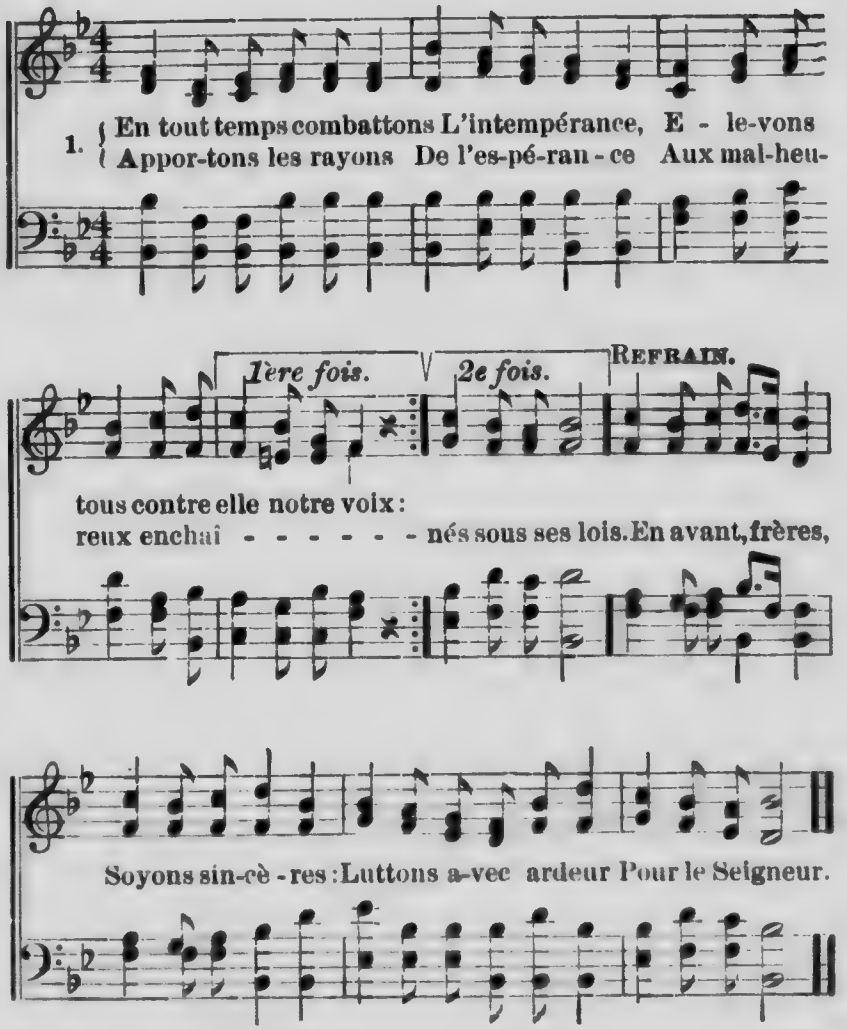

2 Qui peut compter, hélas!
Les maux, les crimes
Que de l'ivresse on voit naître en tous lieux!
Que d'affreux attentats!
Que de victimes!
Ah! que de pleurs, de soupirs douloureux!
En avant, *etc.*

3 Réunissons l'effort
De nos prières,
Faisons monter jusqu'au ciel nos accents :
Que le malheureux sort
De tant de frères
Trouve en nous tous des cœurs compatissants.
En avant, *etc.*

4 Sans crainte déployons
Notre bannière,
Dans le lien de la fraternité ;
Sous ce drapeau soyons
Une lumière,
Pour dissiper du mal l'obscurité.
En avant, *etc.*

Cantique 209.

(*Air* 173 *ou* 264.)

1 Arrête, ô buveur, arrête.
Il est sombre le chemin
Où tu vas, baissant la tête,
N'osant penser à ta fin.
Reviens au Dieu qui pardonne,
Qui relève le pécheur ;
Il ne repousse personne,
Viens : c'est un Libérateur.

2 Trop longtemps dans la misère,
Dans la honte et le remords,
Tu t'es débattu, mon frère,
Laisse là ces vains efforts.
Reviens, *etc.*

3 Ah ! pour toi quelle autre vie
Si ton péché n'était plus !
De la chaine qui te lie
Que les anneaux soient rompus.
Reviens, *etc.*

4 Tu pourras dans la lumière
Marcher libre avec ton Dieu ;
Et le bon regard du Père
Te guidera du saint lieu.
Reviens, *etc.*

Cantique 210.

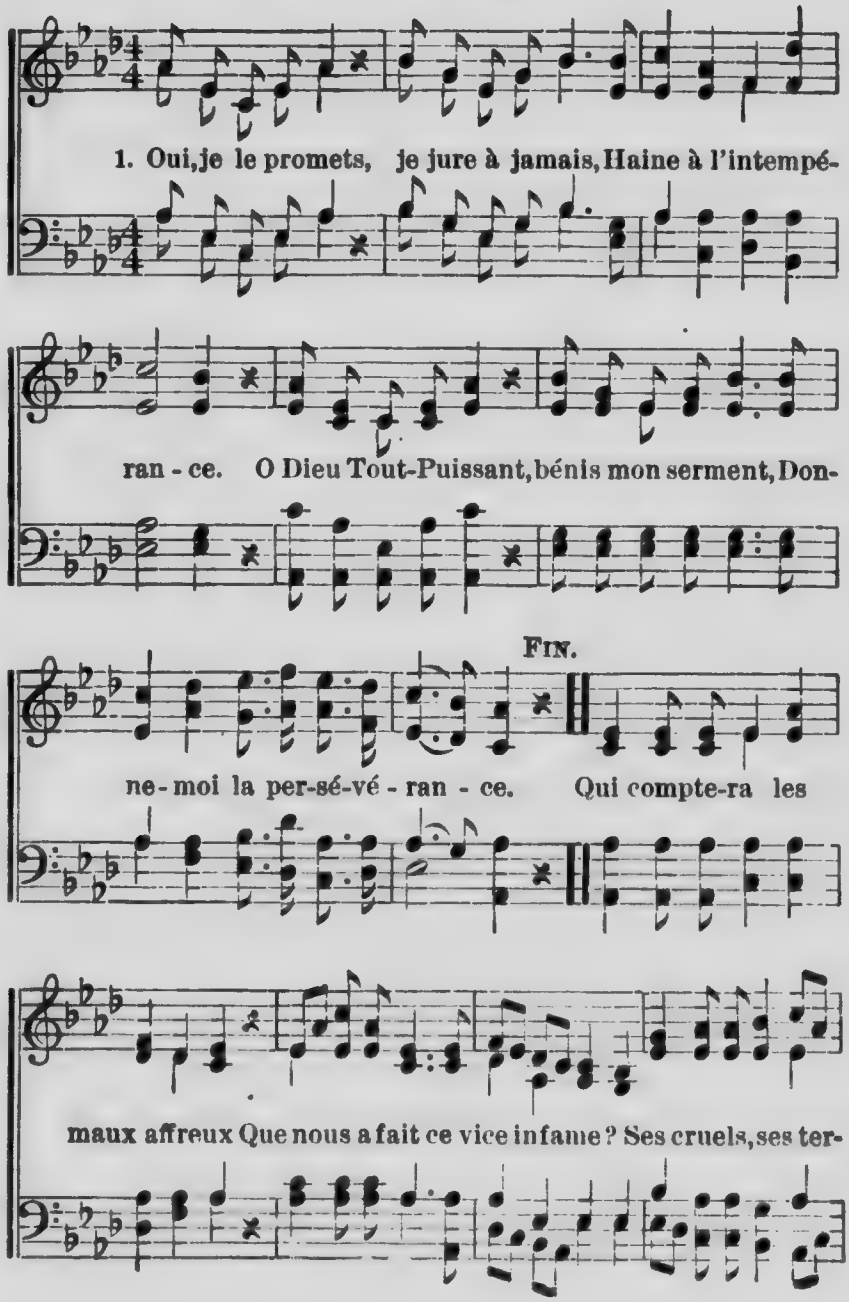

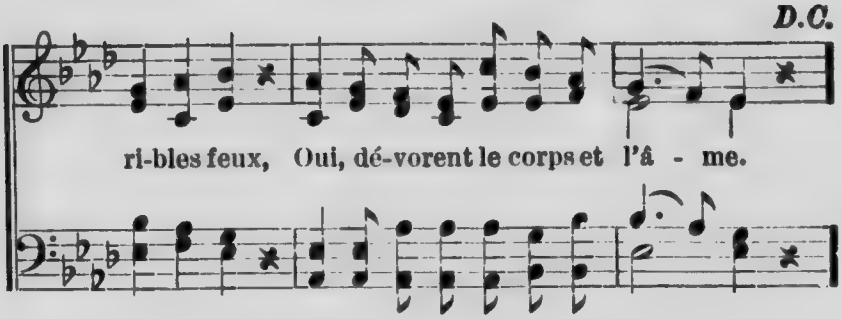

2 J'ai vu sur des fronts de vingt ans
Les traits hideux de la vieillesse;
J'ai vu tomber à son printemps
La plus florissante jeunesse. Oui, *etc.*

3 Oh! oui, je hais de tout mon cœur
Ce monstre de l'Intempérance!
Sur lui, grand Dieu! rends-moi vainqueur;
Je t'en rendrai reconnaissance. Oui, *etc.*

Cantique 211.

(*Air* 134.)

1 Une bonne nouvelle
Descend des cieux;
Pécheur, Jésus t'appelle:
Lève les yeux!
Chargé de ta misère,
De tes péchés confus,
Viens à Jésus, mon frère,
Viens à Jésus!

2 Ce bon Jésus lui-même
Te racheta.
Il montra comme il t'aime
A Golgotha.
Au sang qui purifie
Les cœurs souillés, perdus,
Que ton cœur se confie:
Viens à Jésus!

3 De sa miséricorde
Jésus fait don.
A qui croit, il accorde
Un plein pardon.
Hâte-toi, le temps passe,
Passe et ne revient plus!
Aujourd'hui, jour de grâce,
Viens à Jésus!

4 Viens, que rien ne t'arrête,
Viens à l'instant!
Ta délivrance est prête,
Jésus t'attend.
En lui si tu veux croire,
Tes péchés ne sont plus,
Et tu peux chanter: Gloire,
Gloire à Jésus!

Cantique 212.

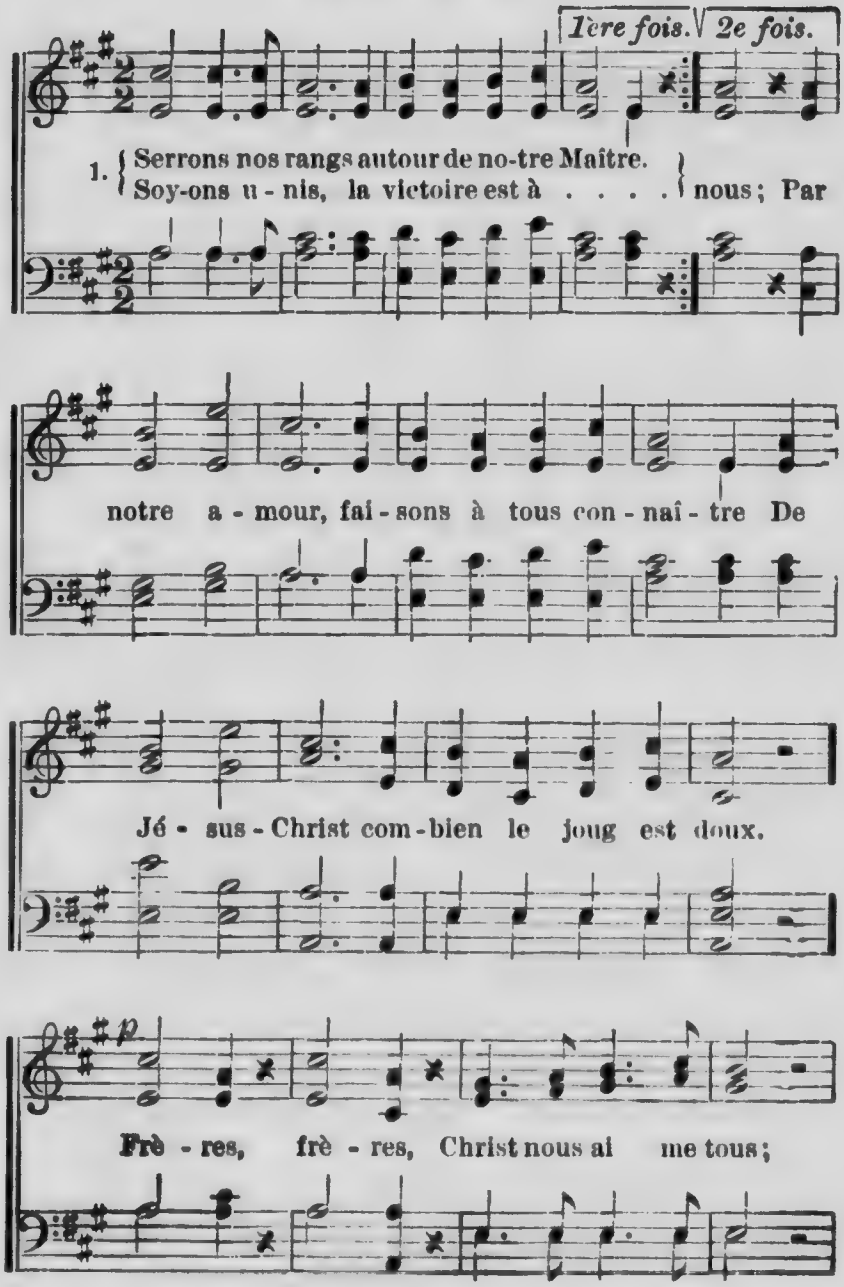

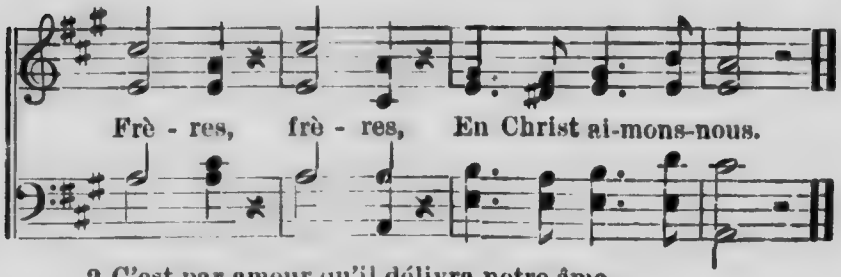

2 C'est par amour qu'il délivra notre âme,
C'est par amour qu'il lave nos péchés;
Qu'embrasés tous d'une céleste flamme,
A cet amour nous restions attachés. Frères, *etc.*

3 Amour du Christ! insondable mystère
Qui nous unit, et tous ensemble à Dieu!
Amour divin, si doux sur cette terre,
Amour, amour, oh! que sera-ce aux cieux? Frères, *etc.*

Cantique 213.

(*Air* 147.)

1 La prière,—c'est la pauvre âme
Qui s'élève au Seigneur,
Qui son puissant appui réclame
Et lui dit sa douleur.

2 C'est le regard vers notre Père,
L'appel silencieux,
L'humble soupir d'un cœur sincère,
Devant lui précieux.

3 C'est la douce voix de l'enfance
Dont la simplicité
Met, ô Seigneur, sa confiance
En ta fidélité.

4 Jésus, dans la gloire éternelle,
Plaide pour les pécheurs;
Sur son amour tendre et fidèle
Se reposent nos cœurs.

5 C'est Jésus qui nous sollicite
A tout lui confier.
Il nous appelle, il nous invite;
Qui ne voudrait prier?

Cantique 214.

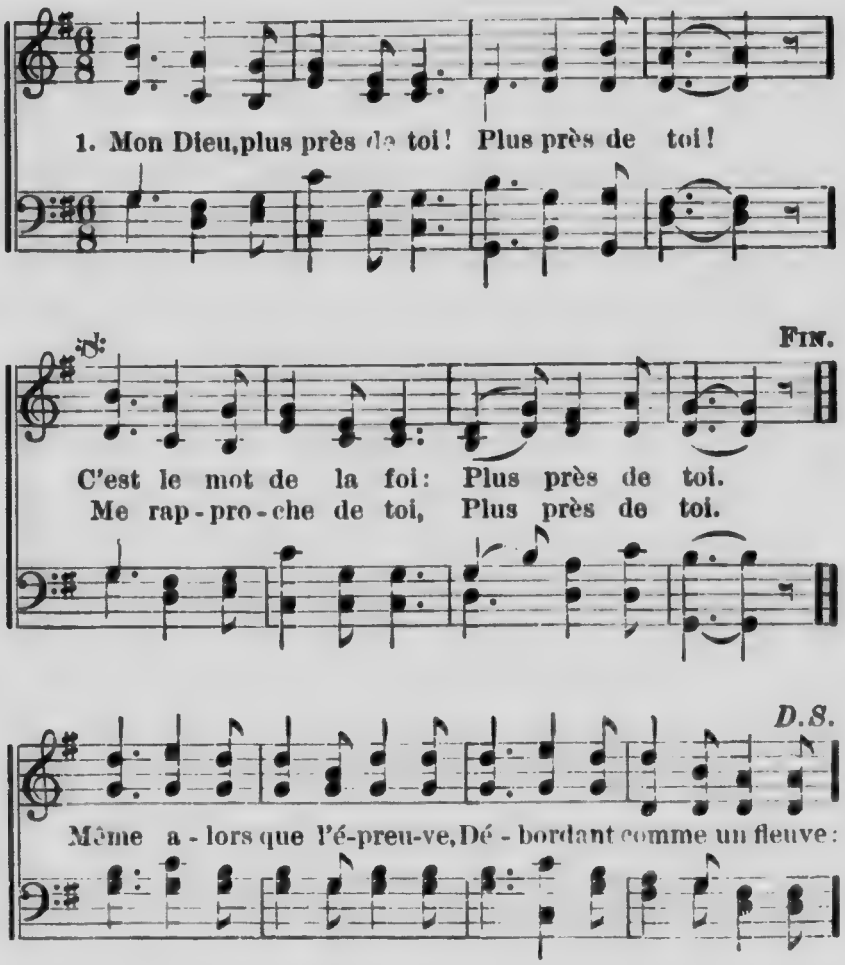

2 Plus près de toi, Seigneur,
Plus près de toi!
Tiens-moi dans ma douleur
Tout près de toi.
Alors que la souffrance
Fait son œuvre en silence:
Toujours plus près de toi,
Seigneur, tiens-moi!

3 Plus près de toi, toujours,
Plus près de toi!
Donne-moi ton secours,
Soutiens ma foi.
Que Satan se déchaîne,
Ton amour me ramène
Toujours plus près de toi,
Malgré ma croix!

4 Mon Dieu, plus près de toi,
Dans le désert
J'ai vu, plus près de toi,
Ton ciel ouvert.
Pèlerin, bon courage!
Ton chant brave l'orage:
Mon Dieu, plus près de toi,
Plus près de toi!

Cantique 215.

(*Air* 179.)

1 Pour triompher dans les combats
Quelle est notre force ici-bas?
Quelle est la divine lumière
Qui nous dirige et nous éclaire
Dans la nuit sombre de l'erreur?
C'est la parole du Seigneur.

2 Quel est le glaive à deux tranchants
Dont les coups sont assez puissants
Pour briser l'arme la plus dure,
Et, malgré la plus forte armure,
Pour pénétrer jusques au cœur?
C'est la parole du Seigneur.

3 Quel est le vent impétueux
Qui mugit et descend des cieux,
Et dont la voix grave et sévère,
Semblable à celle du tonnerre,
Fait trembler l'âme du pécheur?
C'est la parole du Seigneur.

4 Quel est ce chant suave et doux,
Qui d'en haut venant jusqu'à nous,
Parle de grâce et de clémence,
Réveille en nos cœurs l'espérance,
Et calme partout la douleur?
C'est la parole du Seigneur.

5 Sainte parole, habite en moi;
Eclaire et ranime ma foi!
Dans les combats sois ma défense,
Dans les dangers ma délivrance,
Et que par toi je sois vainqueur,
Sainte parole du Seigneur!

Pour la dernière ligne de chaque verset.

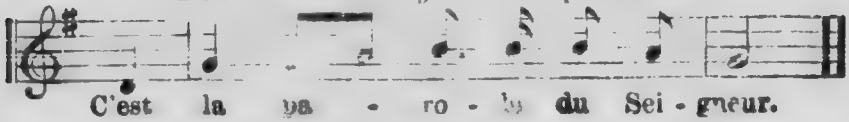

Cantique 216.

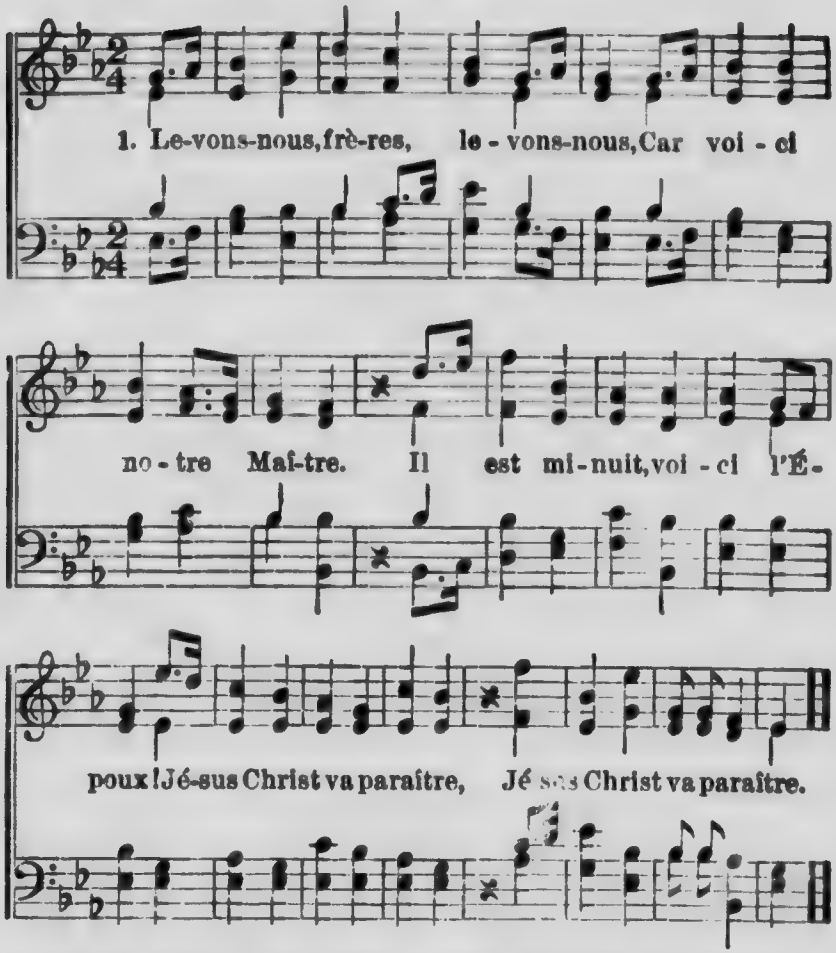

2 Avec les siens il vient régner
Et délivrer l'Église;
Bientôt il va la couronner
De la gloire promise. (*bis*)

3 Ne crains donc point, petit troupeau
Toi que chérit le Père.
Que toujours la croix de l'Agneau
Soit la seule bannière. (*bis*)

4 Et si le monde est contre toi,
Ses mépris sont ta gloire;
L'amour, l'espérance et la foi
Te donnent la victoire. (*bis*)

5 Gloire à Jésus-Christ, mon Sauveur,
Car en lui seul j'espère!
Heureux celui qui, dans son cœur,
L'adore et le révère! (*bis*)

Cantique 217.

(*Air* 159.)

1 Faisons éclater notre joie,
Et louons notre bienfaiteur;
Le Père éternel nous envoie
Son Bien-aimé pour rédempteur.
D'une vierge chaste et féconde
Un enfant divin nous est né:
Le Seigneur, le Sauveur du monde,
Le Fils de Dieu nous est donné!

2 En lui la suprême puissance
Se mêle à notre infirmité;
Une éternelle et pure essence
S'unit à notre humanité.
Dans la bassesse on le voit naître
Sous la forme d'un serviteur;
Mais alors même il fait paraître
Le pur reflet de sa grandeur.

3 Il n'a pour palais qu'une étable,
Et qu'une crêche pour berceau;
Mais cet enfant incomparable
Fait briller un astre nouveau.
A sa naissance les saints anges
Entonnent un chant glorieux:
Ils disent, chantant ses louanges:
"Gloire soit à Dieu dans les cieux!"

4 Mortels, votre Dieu, votre Père
Vous visite en sa charité:
La paix va régner sur la terre;
Il est pour vous plein de bonté.
Joignons notre sainte harmonie
A l'hymne qui descend des cieux,
Louons le Prince de la vie
Qui vient se montrer à nos yeux.

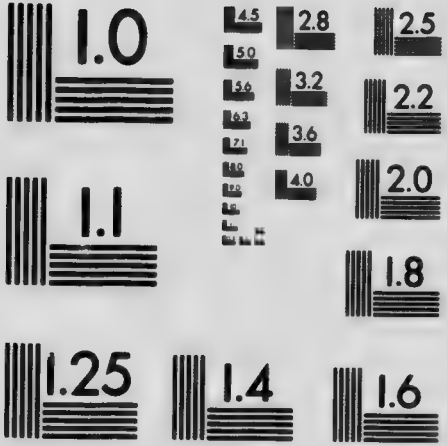

MICROCOPY RESOLUTION TEST CHART
NATIONAL BUREAU OF STANDARDS
STANDARD REFERENCE MATERIAL 1010a
(ANSI and ISO TEST CHART No. 2)

Cantique 218.

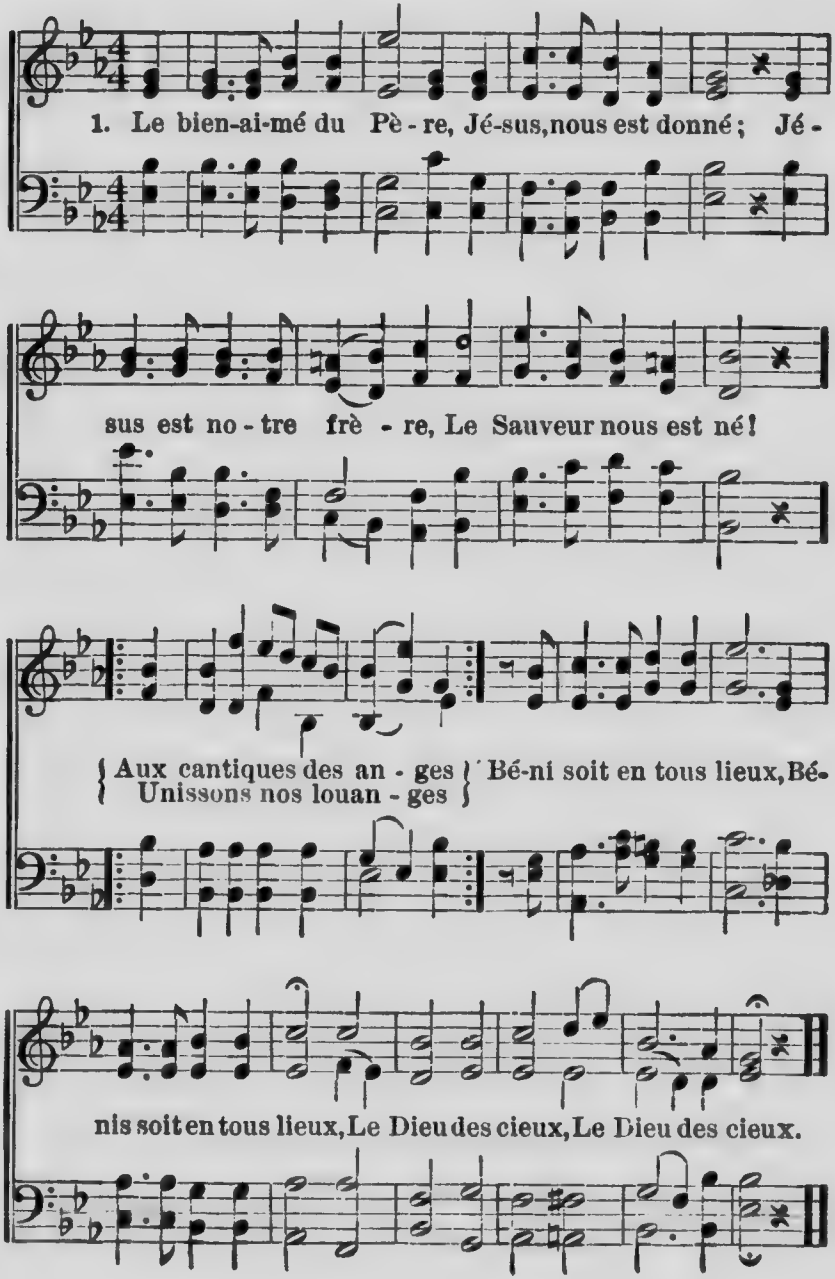

2 Au cœur dans la détresse
Et qui s'attend à lui,
Il offre avec tendresse
Sa grâce et son appui.
Sa divine clémence
Égale sa puissance ;
Béni soit en tous lieux (*bis*)
Le Dieu des cieux ! (*bis*)

3 Le monde est ton empire :
Viens-y régner, Seigneur !
Que tout ce qui respire
Célèbre ta grandeur !
La terre t'est promise,
Et la mort t'est soumise :
Béni soit en tous lieux (*bis*)
Le Dieu des cieux ! (*bis*)

Cantique 219.

(*Air* 69 *ou* 207.)

Oh! pendant que pour eux l'Église est en prières,
Et que tes serviteurs sur eux posent les mains,
Que ton Esprit, ô Dieu! descende sur ces frères,
Que de force et d'amour leurs faibles cœurs soient ceints!

2 Ministres du Seigneur, l'Église vous salue!
Messagers de la paix, paix vous soit! paix vous soit!
Christ a parlé: marchez, d'une âme résolue!
L'Église vous consacre et Jésus vous reçoit!

3 Soldats de l'Évangile, héros de ses conquêtes,
La lice va s'ouvrir grande devant vos pas.
L'Église vous escorte avec ses chants de fêtes,
Mais Jésus vous appelle à de rudes combats.

4 Qu'importe à qui combat sous ce grand Capitaine,
Que la lutte soit longue et l'ennemi puissant!
Sa grâce vous suffit, et sa grâce est certaine
Pour qui sent sa faiblesse et combat en priant.

5 Allez! frères, Jésus vous promet des conquêtes,
Allez! et si jamais votre cœur était las,
Dites-vous qu'au retour il réserve à vos têtes
Le diadême saint qui ne se flétrit pas.

Cantique 220.

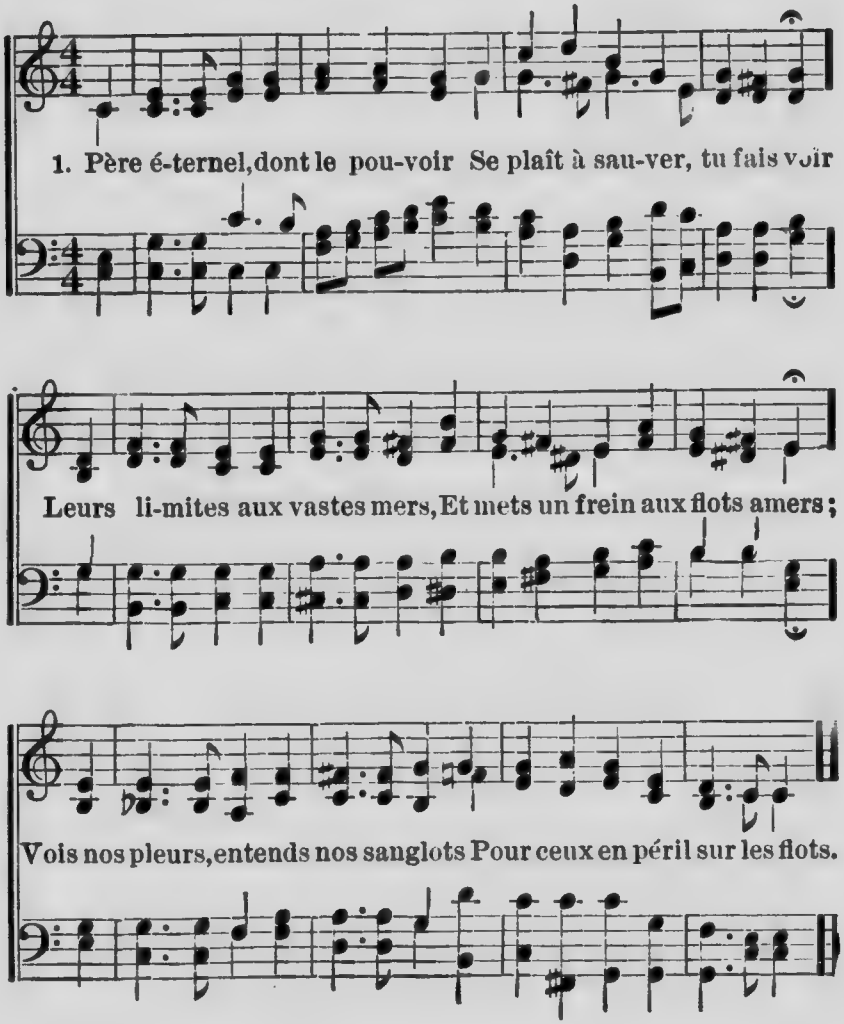

2 O Christ, dont les eaux autrefois
Ouïrent la puissante voix,
Qui sur les ondes as marché,
Dans l'ouragan restas couché,
Vois nos pleurs, entends nos sanglots
Pour ceux en péril sur les flots.

3 Toi qui, dans le temps du chaos,
En planant au-dessus des eaux,
Esprit-Saint, couvas l'univers
Et peuplas la terre et les mers,
Vois nos pleurs, entends nos sanglots
Pour ceux en péril sur les flots.

4 O Trinité, puissance, amour,
Garde nos frères nuit et jour;
Et si du feu, des ennemis,
Loin du danger tu les as mis,
Des louanges, non des sanglots
Montent de la terre et des flots.

Cantique 221.

(*Air* 145 *ou* 2.)

1 Source de tous les biens, auteur de notre vie,
Couvre de ton égide, ô Dieu! notre patrie:
Daigne au milieu de nous maintenir l'union,
La liberté, la paix et la religion.

2 Bannis de nos cités l'aveugle fanatisme,
La criminelle envie et le froid égoïsme;
Que la voix de ton Fils, ô Dieu de charité!
Étouffe parmi nous toute animosité.

Pour les colonies anglaises.

3 A notre souveraine accorde la sagesse:
Qu'elle opère le bien sans crainte et sans faiblesse.
Accorde-lui ta grâce et dirige en tout lieu
Ses projets et son cœur : Sauve la Reine, ô Dieu!
ou bien:
Accorde à notre Roi, ta grâce, ta faveur;
Bénis notre patrie, ô notre Dieu Sauveur!

Pour les Etats-Unis.

3 A nos Législateurs accorde la sagesse:
Qu'ils opèrent le bien sans crainte et sans faiblesse.
Accorde à nos Etats ton secours protecteur,
Bénis notre patrie, ô Dieu, notre Sauveur.

Cantique 222.

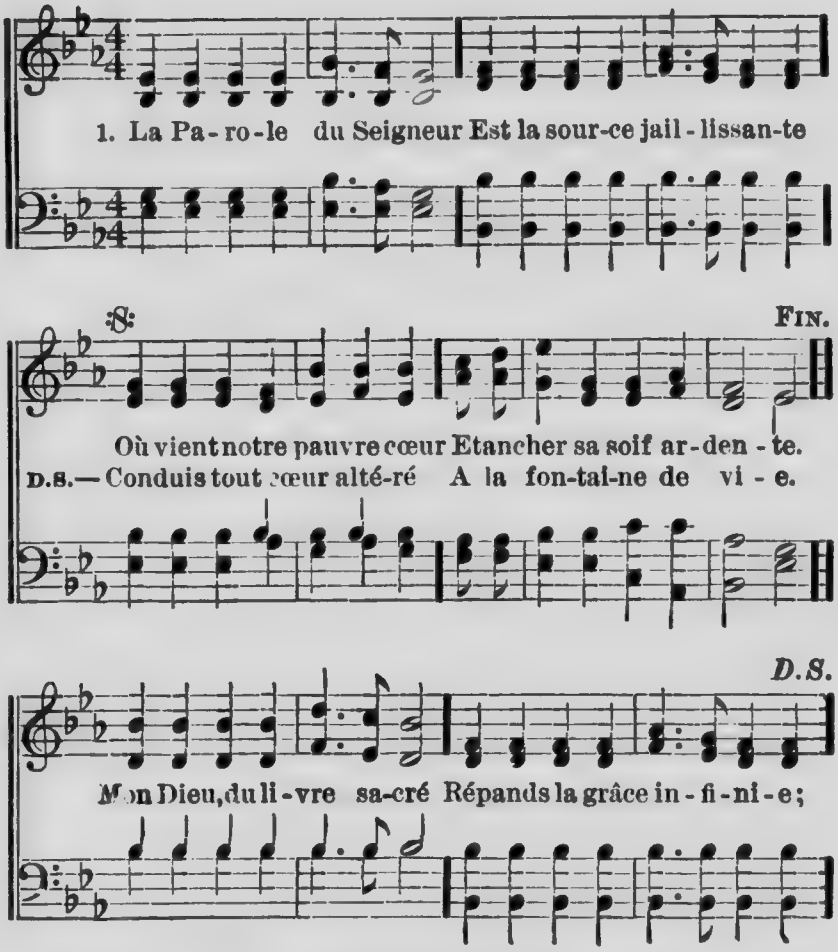

2 C'est un flambeau dans la main,
De sa splendeur vive et pure
Eclairant notre chemin
A travers la nuit obscure.
Oh! de ce divin flambeau,
Seigneur, sur notre carrière,
Chaque jour, jusqu'au tombeau,
Fais rayonner la lumière!

Cantique 223. (Air 198 ou 466.)

1 La terre roule, entraînant avec elle
Les jours, les mois et les ans des mortels;
Et chaque instant, du Seigneur qui m'appelle,
Voit accomplir les décrets éternels.
Chaque soleil, du jour de ta venue
Hâte l'aurore, ô Jésus, mon Sauveur!
Bientôt tu vas paraître sur la nue,
Mais viens avant, viens régner sur mon cœur.

2 Bientôt le sol que foule un pied superbe
Va s'entr'ouvrir pour recevoir mes os,
Et bientôt l'œil devra chercher sous l'herbe
Ma place étroite et mon lieu de repos.
Mais il faudra renaître à la lumière
Pour affronter ton juste jugement.
Où m'abriter des coups de ta colère?
C'est dans tes bras que doit fuir ton enfant.

3 Tu m'as sauvé, je le sais et j'implore,
Dieu tout-puissant, ton amour sans égal;
Tu m'as sauvé, mais mon cœur garde encore
De ton amour plus d'un honteux rival.
Souvent le mal me séduit et m'entraîne,
Esclave encor quand tu m'as racheté;
De mes péchés, ah! viens briser la chaîne;
Rends-moi, Seigneur, rends-moi la liberté.

4 Du nord au sud, du couchant à l'aurore
Ton ange vole à la face du ciel;
Aux nations, du grand Dieu que j'adore,
Il va porter l'Évangile éternel.
Ah! que l'on voie en tous lieux sur sa trace
Germer la paix et l'amour du Seigneur.
Que l'on s'égaie aux rayons de ta grâce
Et que la joie habite dans mon cœur!

Cantique 224.

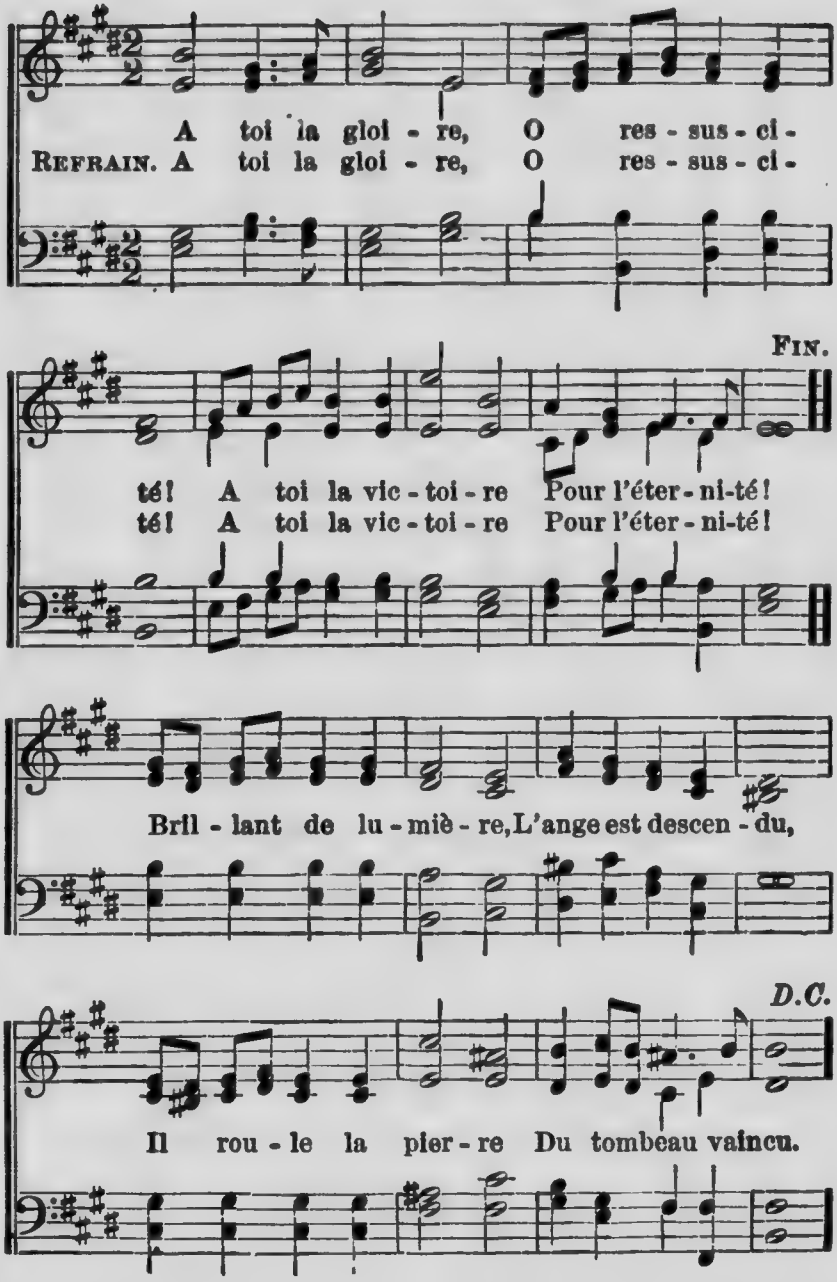

2 Vois-le paraître :
C'est Lui, c'est Jésus,
Ton Sauveur, ton Maître !
Oh ! ne doute plus.
Sois dans l'allégresse,
Peuple du Seigneur,
Et redis sans cesse
Que Christ est vainqueur.
A toi la gloire, etc.

3 Craindrais-je encore ?
Il vit à jamais
Celui que j'adore,
Le prince de paix ;
Il est ma victoire,
Mon puissant soutien,
Ma vie et ma gloire :
Non, je ne crains rien.
A toi la gloire, etc.

Cantique 225.

1 Voix séculaire,
Echo du Sina,
Contrat du Calvaire
Où Dieu pardonna ;
O Bible, ô message
De paix et d'amour,
Parle, rends-moi sage ;
Parle chaque jour !
Voix séculaire, etc.

2 Sois ma lumière
Dans l'obscurité ;
Sur ma vie entière
Verse ta clarté.
Parole de flamme,
Terrible au méchant,
Consume en mon âme
Tout mauvais penchant !
Voix séculaire, etc.

3 Fleuve de vie,
Epanche tes flots ;
Mon âme ravie
S'abreuve à tes eaux.
Ton onde sacrée
Ravive ma foi ;
Parole inspirée,
Je vivrai de toi.
Voix séculaire, etc.

Cantique 226.

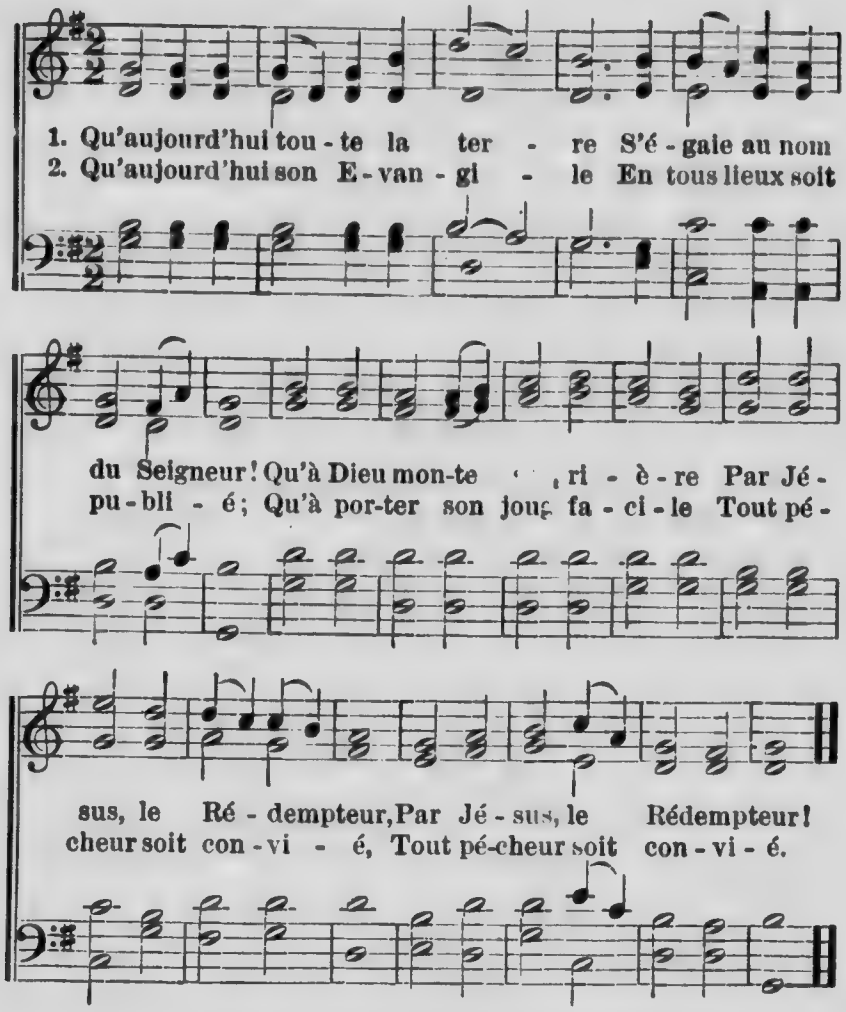

3 Qu'aujourd'hui beaucoup d'esclaves
De l'erreur et de la mort
Soient tirés de leurs entraves
Par la grâce du Dieu fort.

4 Qu'aujourd'hui la paix descende,
Seigneur, sur tous tes enfants,
Et que partout l'on entende
Leurs hymnes reconnaissants!

Cantique 227.

(*Air* 54 *ou* 160.)

1 Seigneur Jésus, roi d'Israël,
De ton peuple entends la prière:
Que ton Esprit, Père éternel,
Consacre aujourd'hui notre frère.
De ta part au pauvre pécheur
Il prêchera la délivrance:
O Dieu! que ton amour immense
Excite et réchauffe son cœur!

2 Il doit de son frère accablé
Apaiser la douleur amère;
Au pécheur confus et troublé
Montrer la tendresse du Père.
Mais s'il fléchit sous la douleur,
S'il a besoin qu'on le console,
Alors, Seigneur, par ta Parole
Viens relever son pauvre cœur.

3 Il doit se charger de ta croix,
Et suivre tes traces sans crainte,
Avec force élever la voix,
Et parler au pécheur sans feinte.
Mais s'il est rempli de frayeur,
Si de crainte son cœur se glace...
Alors, Seigneur! viens, par ta grâce,
Viens affermir son faible cœur!

4 Que ta Parole, ô bon Jésus!
En sa bouche ait toute efficace;
Que les moqueurs soient confondus:
Que tes saints adorent ta grâce.
O Dieu! bénis tes serviteurs;
O Dieu! que ton règne s'avance;
O Dieu fort! viens avec puissance
Guérir et soumettre les cœurs!

Cantique 228.

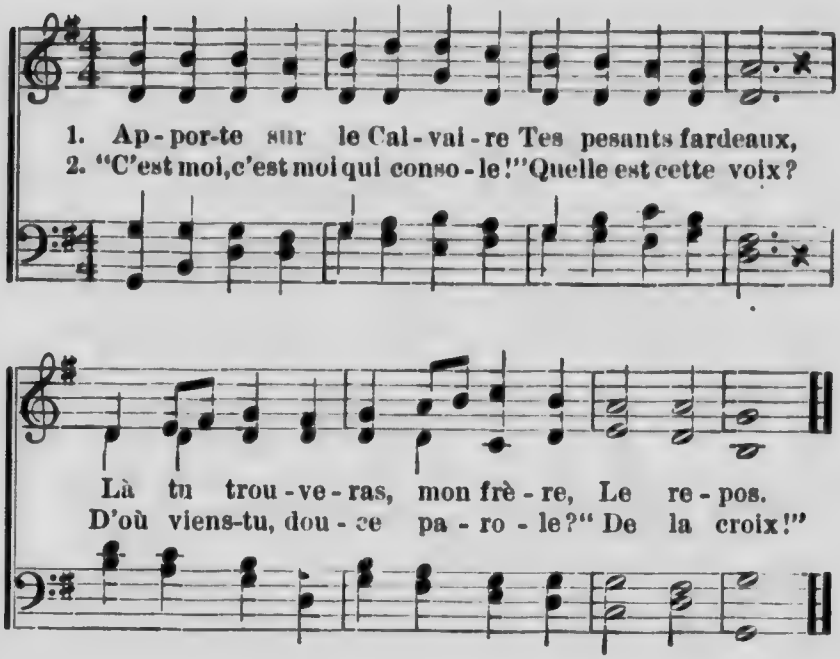

3 "Regarde ma main percée,
Mon côté sanglant—
Pour toi, pauvre âme angoissée,
Cœur tremblant.

4 Voilant mes splendeurs divines
Sous l'horrible affront,
Pour toi saignant, les épines
Sur mon front!"

5 Ah! quand même, pour te suivre,
Il faille souffrir,
Pour toi, Sauveur, je veux vivre
Et mourir!

Car tu soutiendras ma tête,
Dans les grandes eaux,
M'ouvrant, après la tempête
Le repos!

Cantique 229.

(*Air* 186 *ou* 190.)

1 Ta Parole, Seigneur, est ma force et ma vie;
A nos sentiers obscurs elle sert de flambeau,
Et, semblable au soleil, sa clarté vivifie :
De ton amour pour nous c'est le don le plus beau.

2 Elle est la vérité, la sagesse suprême;
Par elle je connais mon éternel destin.
Ce fidèle miroir me dévoile à moi-même,
En me montrant mon cœur toujours au mal enclin.

3 Par ta Parole, ô Dieu, tu révèles ton être,
Ta grandeur, ton conseil, la gloire de ton nom.
Par elle notre cœur apprend à te connaître,
Père de Jésus-Christ, Dieu juste autant que bon.

4 Livre consolateur inspiré par Dieu même,
Mes yeux se sont ouverts à tes vives clartés.
Oui, je sais maintenant que le Seigneur nous aime:
Tu fais voir à quel prix Dieu nous a rachetés.

5 Ta parole soutient notre âme dans ses luttes,
Quand le mal veut sur nous reprendre son pouvoir.
Elle nous raffermit après de tristes chutes;
En face de la mort, elle nous rend l'espoir.

6 Heureux celui qui croit la divine Parole!
Heureux celui qu'enseigne et que guide l'Esprit!
Heureux qui, détourné de ce monde frivole,
S'est assis humblement aux pieds de Jésus-Christ!

7 Par ta Parole, ô Dieu! par ta puissante grâce
Régénère mon cœur et viens régner en moi;
Et jusqu'à la journée où je verrai ta face,
Qu'ici-bas, en croyant, je marche devant toi!

Cantique 230.

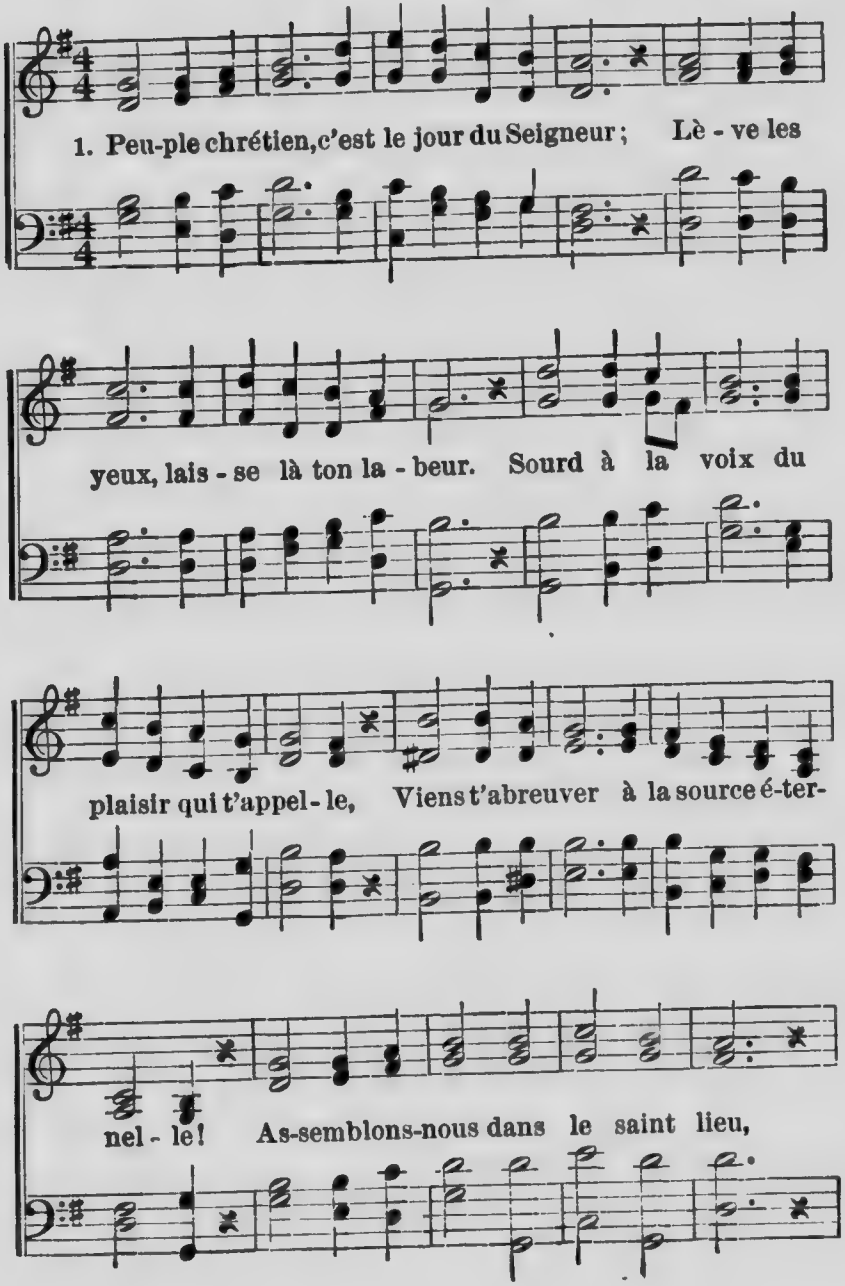

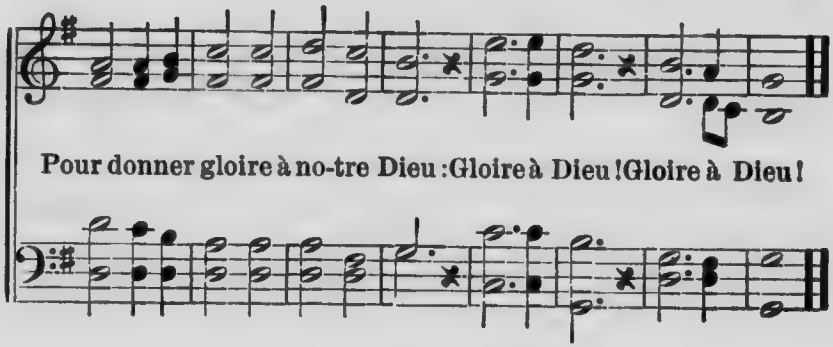

2 Après la halte, un vaillant pèlerin
D'un pas plus sûr se remet en chemin ;
Ainsi bientôt, pleins d'un nouveau courage,
Nous reprendrons le bâton de voyage ;
Mais aujourd'hui, dans le saint lieu,
Nous donnons gloire à notre Dieu :
Gloire à Dieu !

3 Entre les jours, béni soit le plus beau !
Jour où Jésus triompha du tombeau ;
Jour où, fidèle à la grâce promise,
On vit l'Esprit descendre sur l'Eglise ;
Jour de prière où, du saint lieu,
Nous donnons gloire à notre Dieu :
Gloire à Dieu !

4 O jour de foi, d'espérance et d'amour,
Nos chants joyeux salûront ton retour,
En attendant "le sabbat qui nous reste,"
Le vrai repos de la cité céleste,
Quand pour jamais, dans le saint lieu,
Nous rendrons gloire à notre Dieu :
Gloire à Dieu !

Cantique 231.

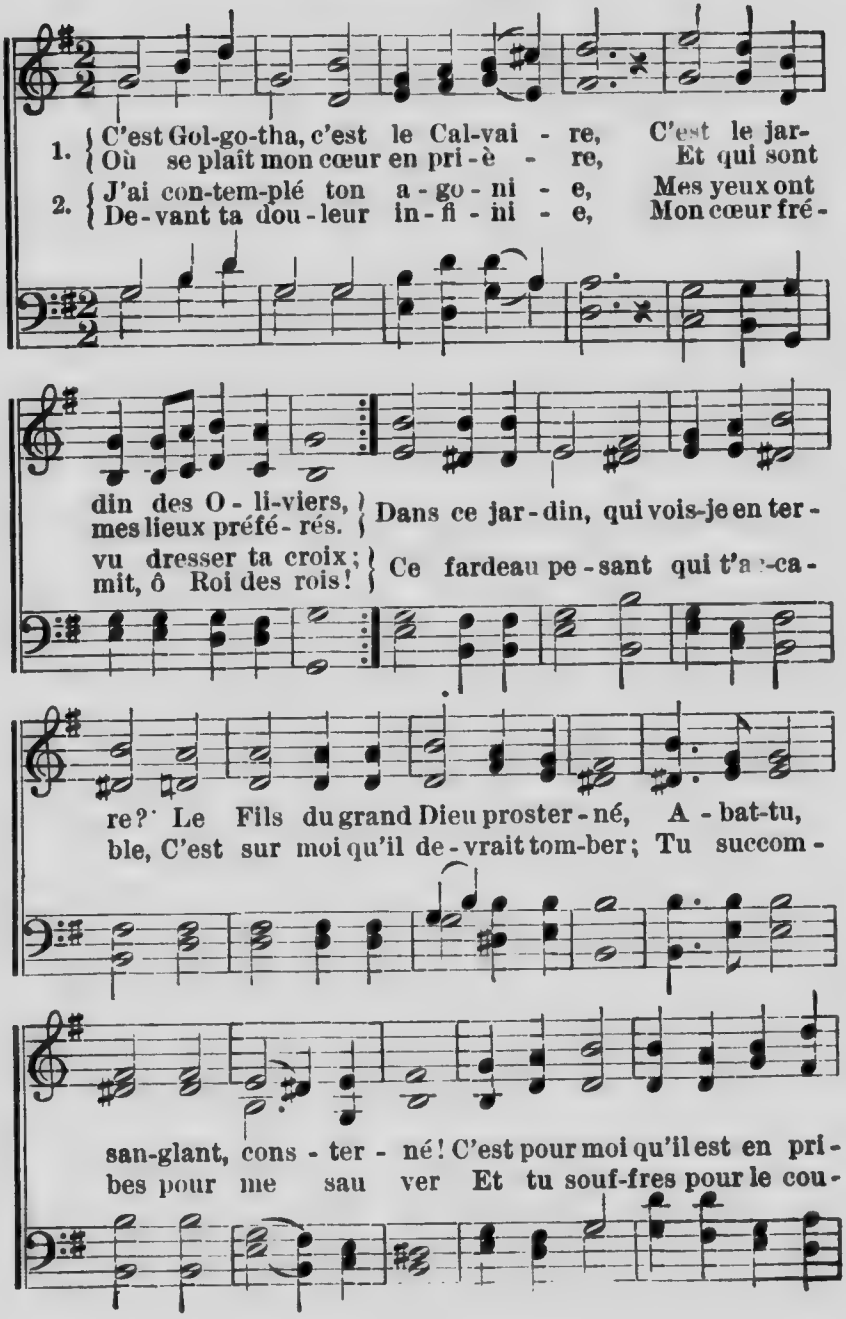

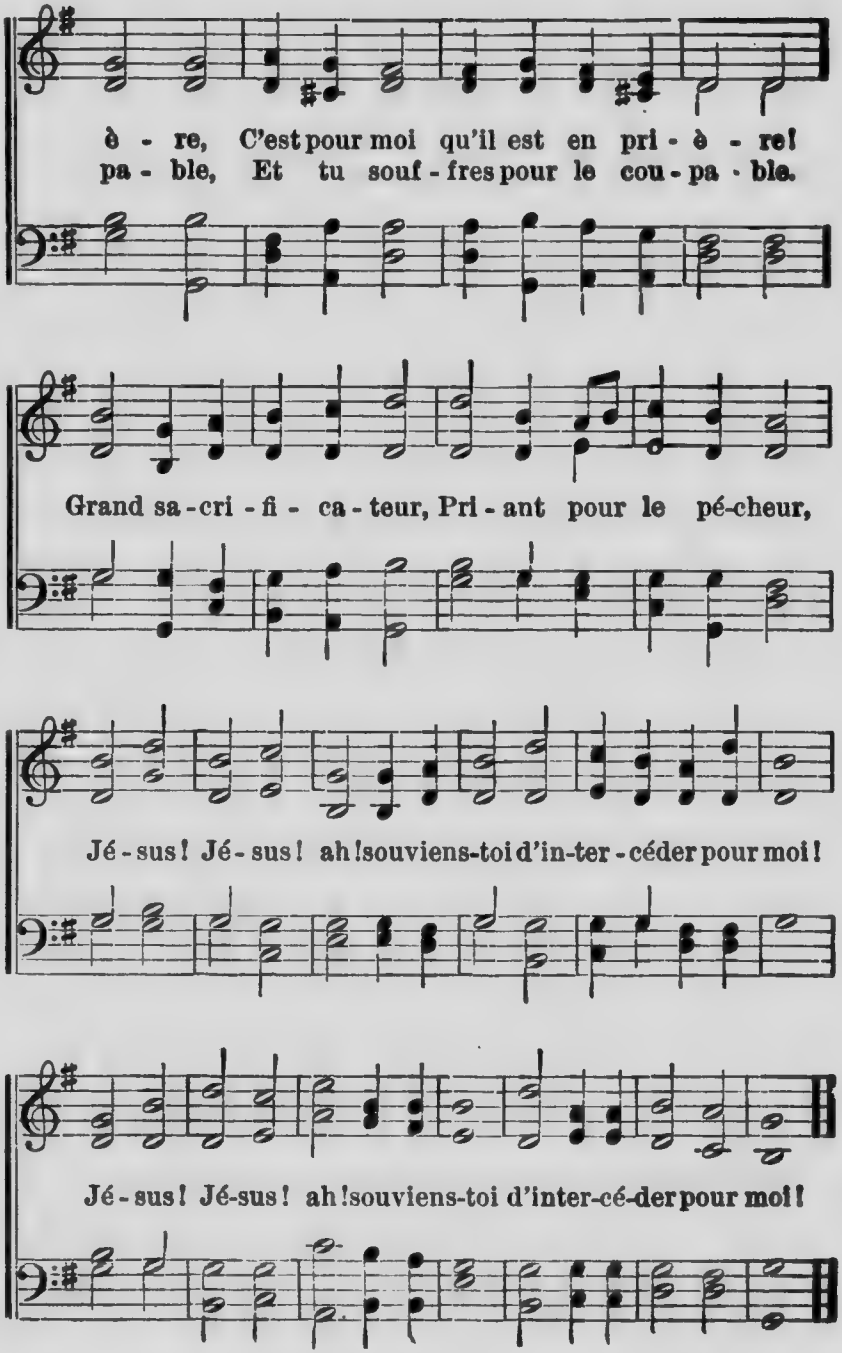
è - re, C'est pour moi qu'il est en pri - è - re!
pa - ble, Et tu souf - fres pour le cou - pa - ble.
Grand sa - cri - fi - ca - teur, Pri - ant pour le pé-cheur,
Jé - sus! Jé - sus! ah! souviens-toi d'in-ter - céder pour moi!
Jé - sus! Jé-sus! ah! souviens-toi d'inter-cé-der pour moi!

Cantique 232.

1. Si vous saviez quel Sau-veur je pos-sè - de! Il est l'a-

mi ie plus ten-dre de tous. Pour moi, pour vous, il prie, il

in - ter - cè - de, Et sur la croix il a souffert pour nous.

Mon Sauveur vous ai - me, Ah! cher-chez en lui Votre

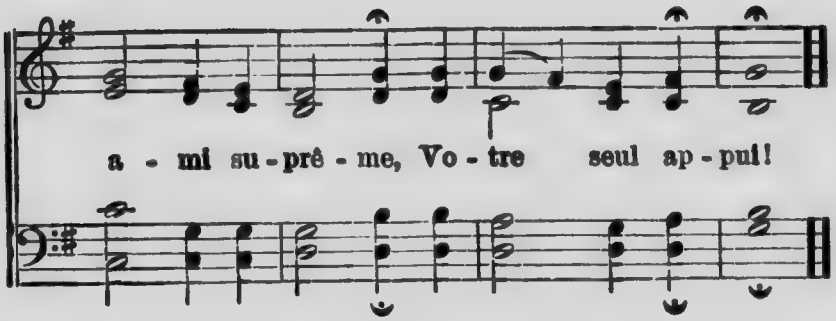

2 Si vous saviez quelle douce espérance
Fait rayonner notre Père des cieux!
Combien sa voix sait calmer la souffrance,
Et son regard rendre le cœur joyeux!
Mon Sauveur, *etc.*

3 Si vous saviez quelle gloire suprême
Attend celui que Jésus a sauvé!
Ah! je voudrais que ce pur diadème
Pour vous aussi là-haut fût réservé!
Mon Sauveur, *etc.*

4 Si vous saviez la paix douce et profonde
Que le Sauveur dans mon âme apporta!
Céleste paix que méconnaît le monde,
Elle jaillit pour vous de Golgotha.
Mon Sauveur, *etc.*

5 Quand vous saurez combien Jésus vous aime,
Quand vous saurez combien son joug est doux,
Ne gardez pas ce trésor pour vous-même,
Mais avec moi dites autour de vous:
Mon Sauveur, *etc.*

Cantique 233.

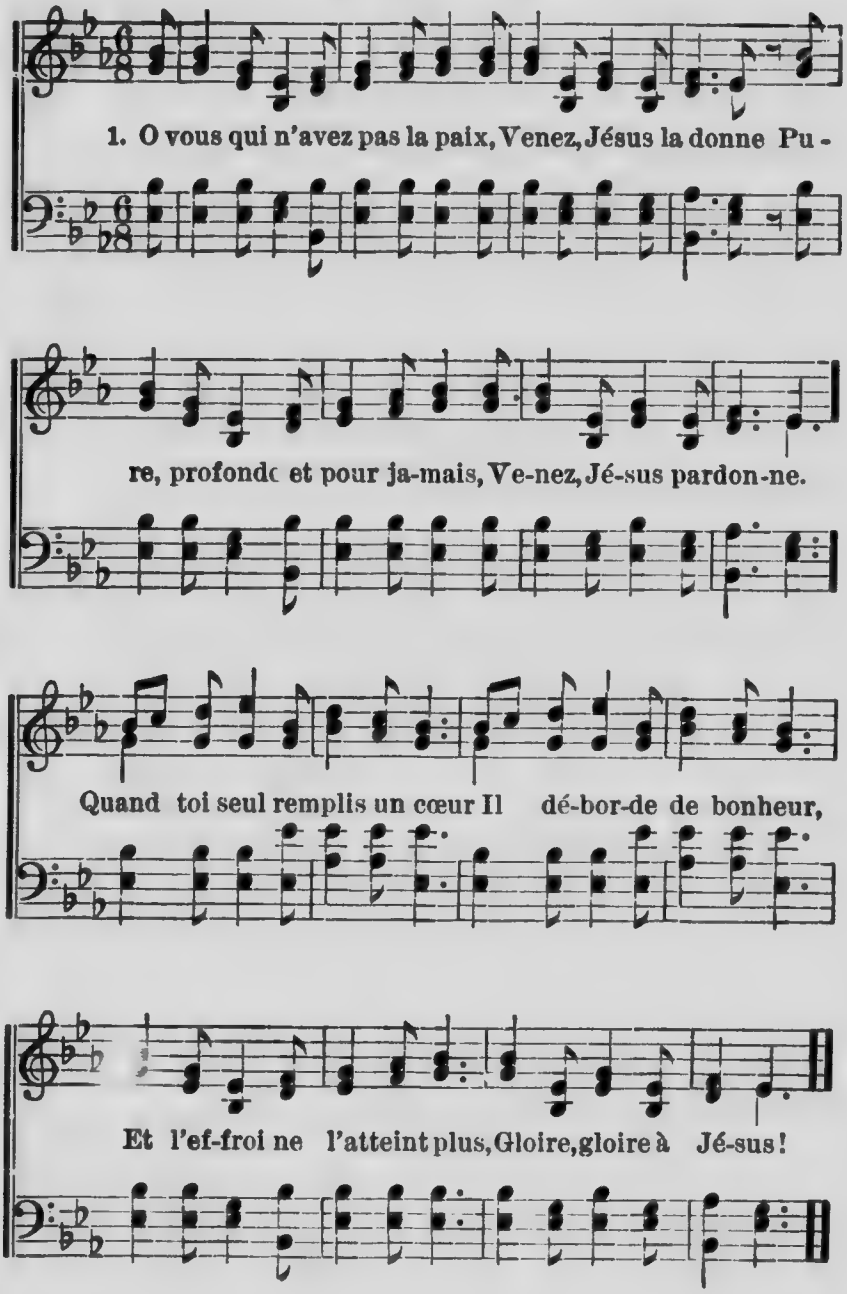

2 Vous qui tombez à chaque pas,
Venez, Jésus délivre;
Celui qui se jette en ses bras
Peut à toujours le suivre.
Quand Jésus remplit un cœur
Il déborde de bonheur,
Car il ne chancelle plus,
Gloire, gloire à Jésus!

3 Vous qui doutez du lendemain,
Venez, Jésus rassure;
Pas à pas, la main dans sa main,
La route devient sûre.
Quand toi seul remplis un cœur
Il déborde de bonheur,
La crainte ne l'atteint plus,
Gloire, gloire à Jésus!

4 Vous tous qui souffrez isolés,
Venez, Jésus vous aime.
Pour le troupeau des désolés
Il s'est offert lui-même.
Quand tu viens remplir un cœur
Il déborde de bonheur,
Seul, oh non! il ne l'est plus,
Gloire, gloire à Jésus!

5 Vous qui tremblez sous la terreur
Que la mort vous inspire,
Venez, votre libérateur
A détruit son empire.
Avec toi nous revivrons,
Avec toi nous règnerons
Et la mort ne sera plus,
Gloire, gloire à Jésus!

Cantique 234.

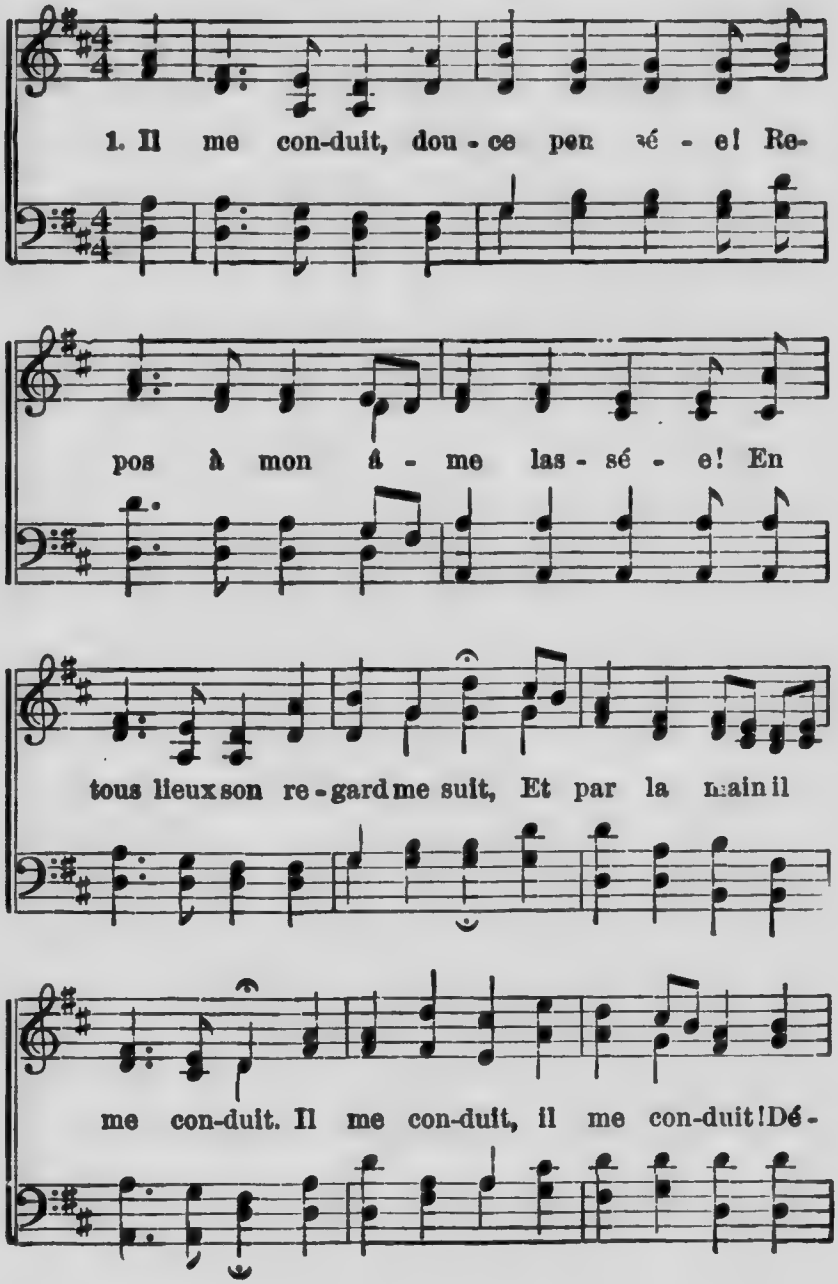

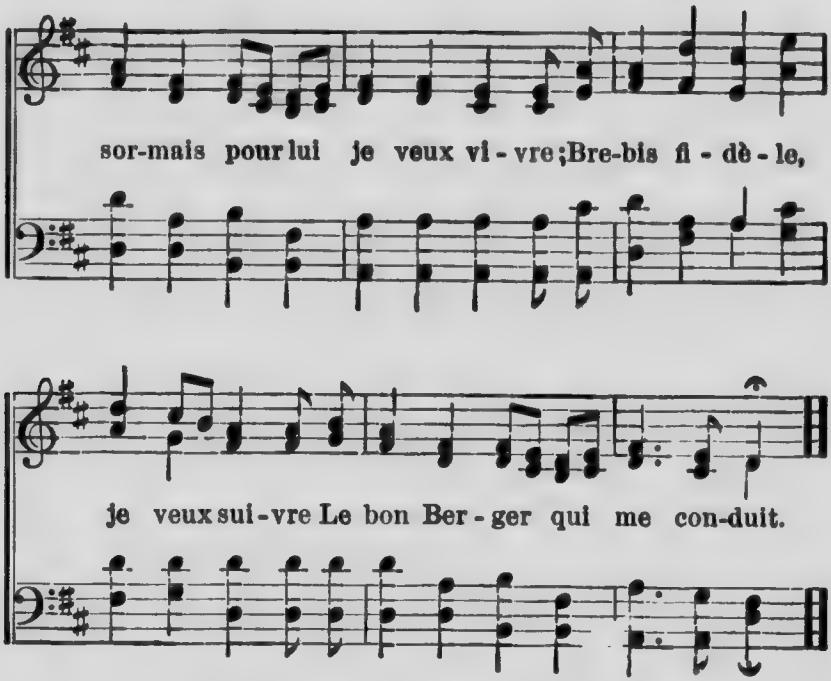

2 Jésus sur moi veille sans cesse:
Dans la joie et dans la tristesse,
Dans le jour comme dans la nuit,
Pas à pas sa main me conduit.
Il me conduit, *etc.*

3 Comme un rempart il me protège,
Il me préserve de tout piège;
Loin de moi l'ennemi s'enfuit,
Quand par la main Christ me conduit.
Il me conduit, *etc.*

4 Quand mon heure sera sonnée,
Mon œuvre ici-bas terminée,
Je dirai, dans la sombre nuit:
Je ne crains point, il me conduit.
Il me conduit, *etc.*

Cantique 235.

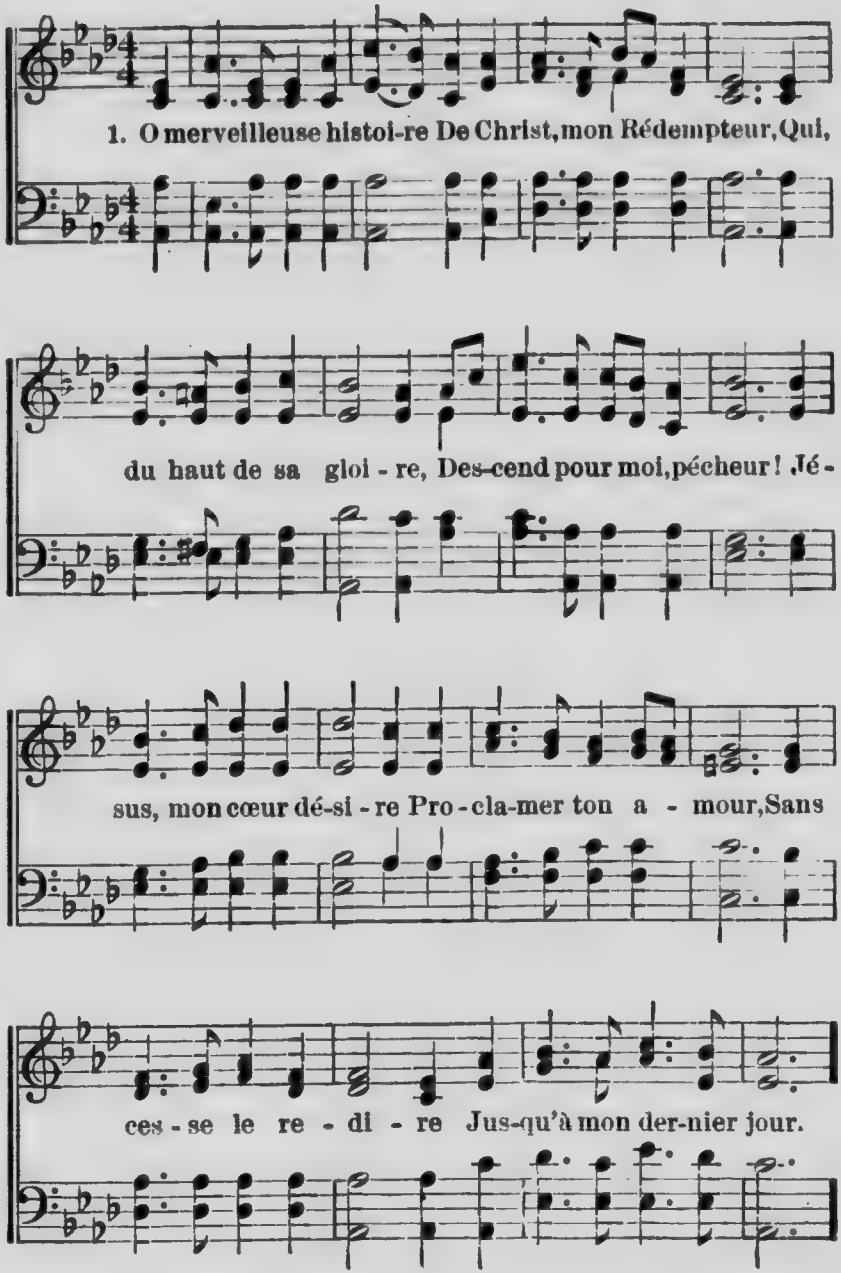

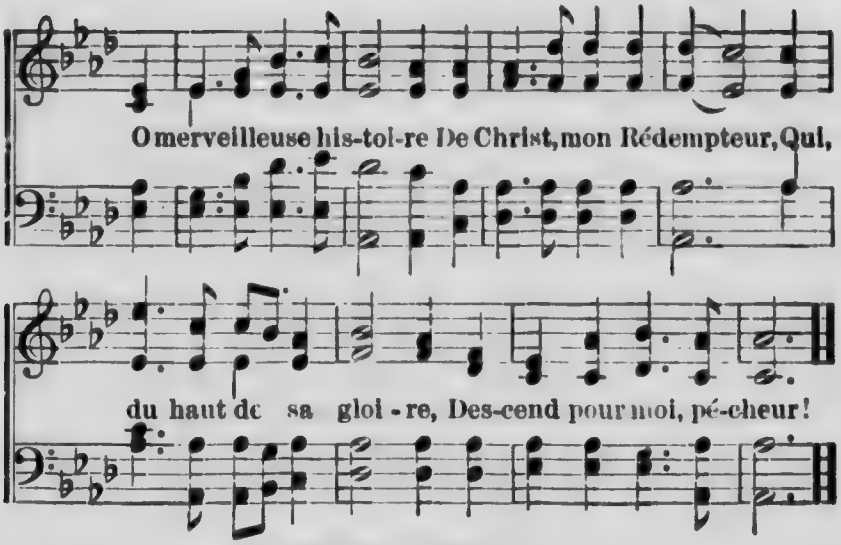

2 O précieuse histoire!
A tous il tend la main.
Sa mort expiatoire
Nous ouvre le chemin.
Il t'appelle, mon frère.
Répondant à sa voix,
Apporte ta misère
A l'ombre de sa croix. O merveilleuse, *etc.*

3 O chère et sainte histoire!
Pauvre enfant racheté,
Par ta grande victoire
Dans le ciel transporté
Là-haut devant ta face
Comblé de ta faveur,
Je redirai ta grâce
A jamais, mon Sauveur! O merveilleuse, *etc.*

Cantique 236.

(*Air* 205.)

1 Gloire à toi, Père Saint, pour le don ineffable
De ton Fils, Jésus-Christ,
Pour l'œuvre de ta grâce en mon âme coupable,
Œuvre du Saint-Esprit!

2 Que ma vie, ô mon Dieu, pleine de repentance,
Pleine de foi, d'amour,
De lumière, de joie, et d'humble obéissance,
T'honore chaque jour.

Cantique 237.

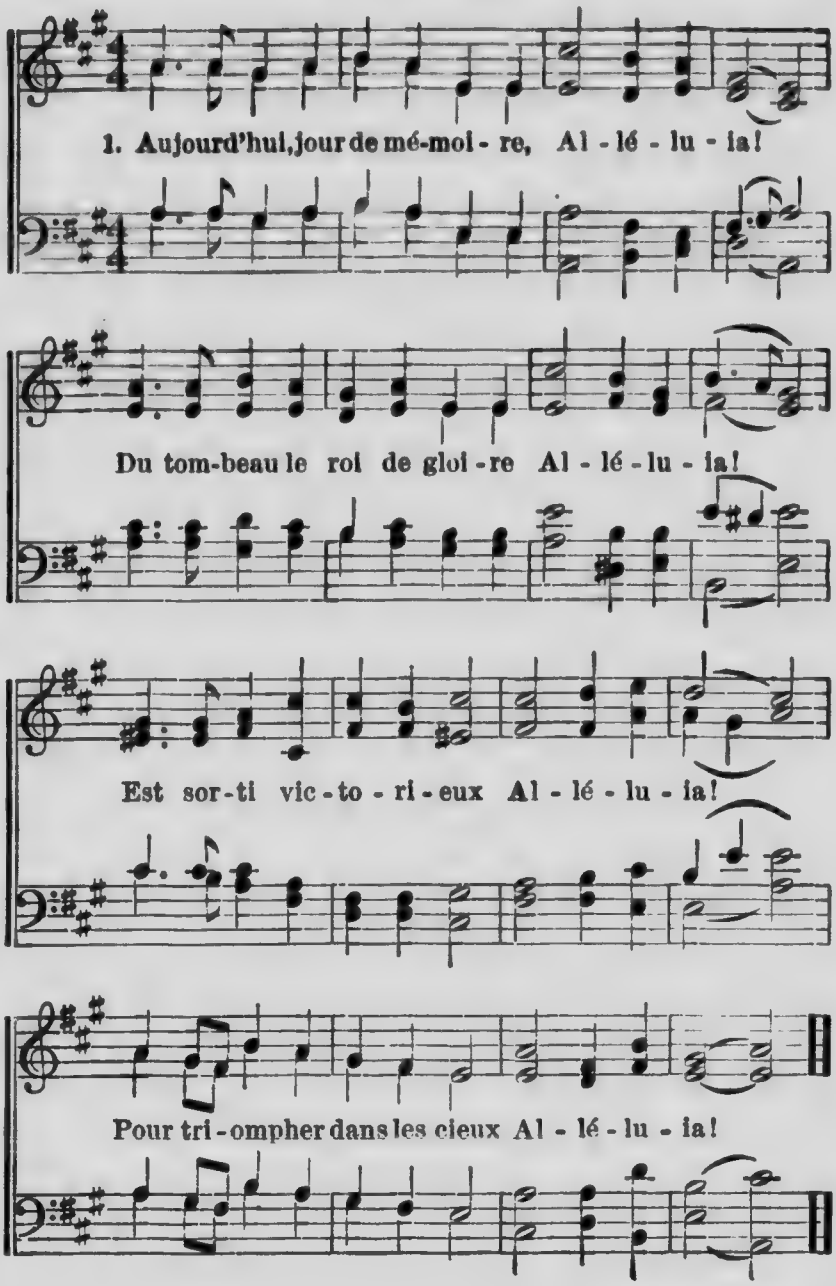

2 Célébrons par nos louanges — Alléluia!
Jésus-Christ, le Roi des anges. — Alléluia!
Avec lui portons la croix, — Alléluia!
Avec lui nous serons rois. — Alléluia!

3 Pour nous ce Dieu de clémence, — Alléluia!
Rempli d'un amour immense, — Alléluia!
A succombé sous les coups. — Alléluia!
Il mourut, ce fut pour nous. — Alléluia!

4 Levons-nous de la poussière, — Alléluia!
Du Christ suivons la bannière, — Alléluia!
Loin de ce monde agité, — Alléluia!
Jésus est ressuscité. — Alléluia!

Cantique 238.

(*Air* 169.)

1 Du haut des cieux une heureuse nouvelle
Est descendue, a ravi tous nos cœurs:
Jésus est né! la Parole éternelle,
Emmanuel, le salut des pécheurs.

2 Jésus est né! celui que le prophète
Nous annonçait dans ses joyeux transports.
Pour tous nos cœurs est-il plus belle fête?
Et pour nos voix est-il plus doux accords?

3 Il nous remplit d'une sainte espérance,
Il nous promet un bonheur éternel;
Des cœurs brisés il tarit la souffrance,
Et pour toujours il nous ouvre le ciel.

4 Ah! bénissons ce Sauveur débonnaire,
Qui des pécheurs n'eut pas honte en ce jour.
Sa charité couvre notre misère;
Répondons tous à son fidèle amour.

Cantique 239.

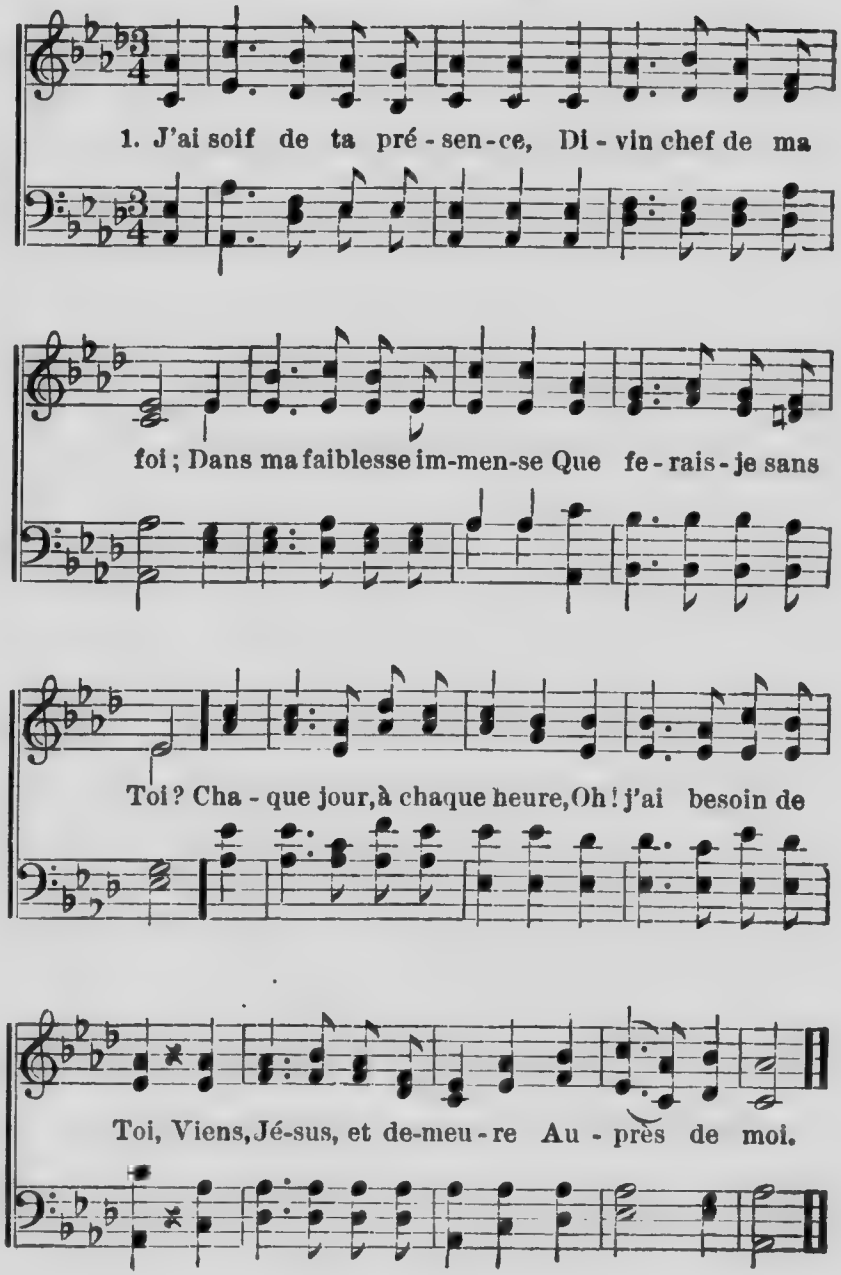

2 Pendant les jours d'orage,
D'obscurité, d'effroi,
Quand faiblit mon courage,
Que ferais-je sans toi?
Chaque jour, *etc.*

3 O Jésus, ta présence
C'est la vie et la paix,
La paix dans la souffrance,
Et la vie à jamais.
Chaque jour, *etc.*

Cantique 240.

(*Air* 173 *ou* 116.)

1 Lève-toi, vaillante armée,
Pour les combats du Seigneur;
C'est ton Dieu qui ta formée,
C'est lui seul qui rend vainqueur.
Soldats, à la sainte guerre
Préparez-vous en ce jour;
Il faut soumettre la terre
Au Roi de paix et d'amour.

2 Sur le plus lointain rivage,
Portez l'éternelle croix;
Avec un nouveau courage,
Partout élevez la voix.
Qu'ainsi l'Eglise s'étende
Ici-bas, sous tous les cieux,
Et que partout on entende,
O Christ! ton nom glorieux.

3 Heureux ceux qui pour leur Maître
Auront voulu tout souffrir!
Le grand jour fera connaître
L'honneur qui les doit couvrir.
Dans l'immortelle victoire
De Jésus, le Roi des rois,
Ils auront part à sa gloire,
Ayant eu part à sa croix.

Cantique 241.

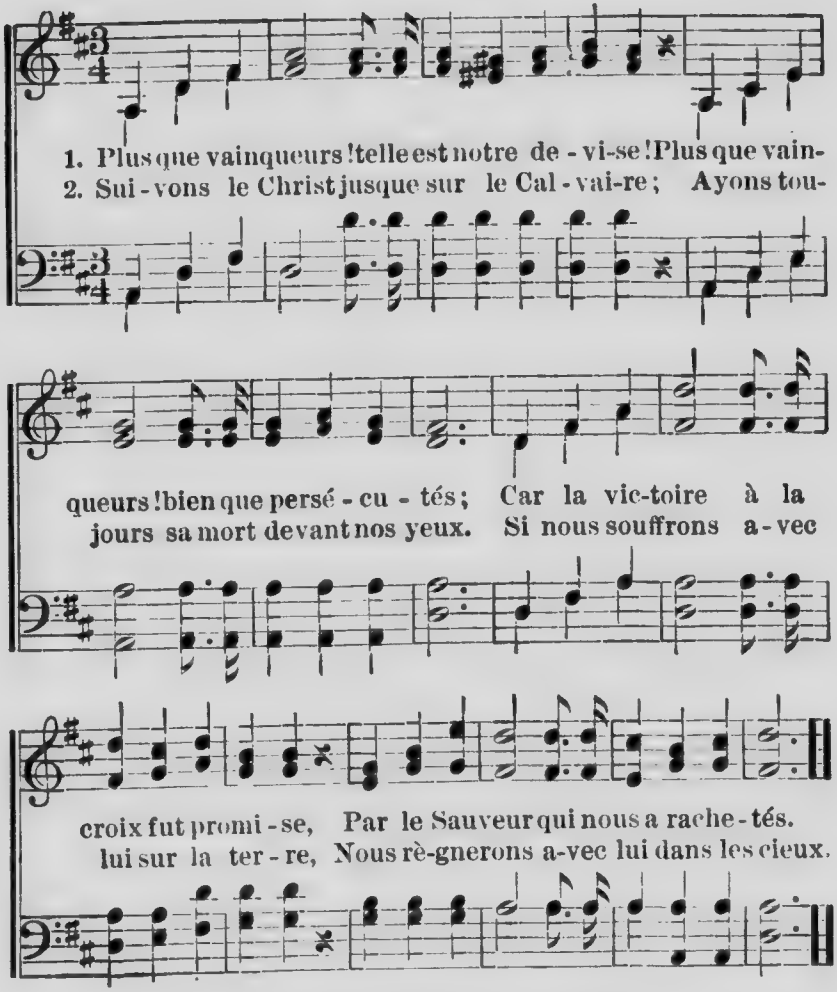

3 Osons braver les injures du monde,
Pour confesser le saint nom de Jésus.
Que sur lui seul tout notre espoir se fonde,
Et notre espoir ne sera pas confus.

4 Frères, croyons au pouvoir invisible
Dont le Sauveur a revêtu sa croix ;
Saisissons-la comme une arme invincible,
Pour triompher au nom du Roi des rois.

Cantique 242.

1. { Qui me re - lè - ve dans mes chu - tes?
Qui com - bat pour moi dans mes lut - tes?

D.C.— Car mon bou - cli - er, ma vic - toi - re

FIN.

C'est Jé-sus-Christ. } Jé-sus a par - lé, je veux croi-re
C'est Jé-sus-Christ. }
C'est Jé-sus-Christ.

D.C.

Que je puis lut - ter pour sa gloi - re,

2 Je vais à mon Père, et ma voie
C'est Jésus-Christ;
Je suis bienheureux, et ma joie
C'est Jésus-Christ.
Et si, même dans la souffrance,
Mon cœur me parle d'espérance,
C'est que j'ai mis ma confiance
En Jésus-Christ.

3 Sauvé, je ne me glorifie
Qu'en Jésus-Christ;
Pour la terre et le ciel, ma vie
C'est Jésus-Christ.
Bientôt, adieu, choses mortelles!
Loin de vous, je prendrai des ailes
Vers les demeures éternelles,
Vers Jésus-Christ.

Cantique 243.

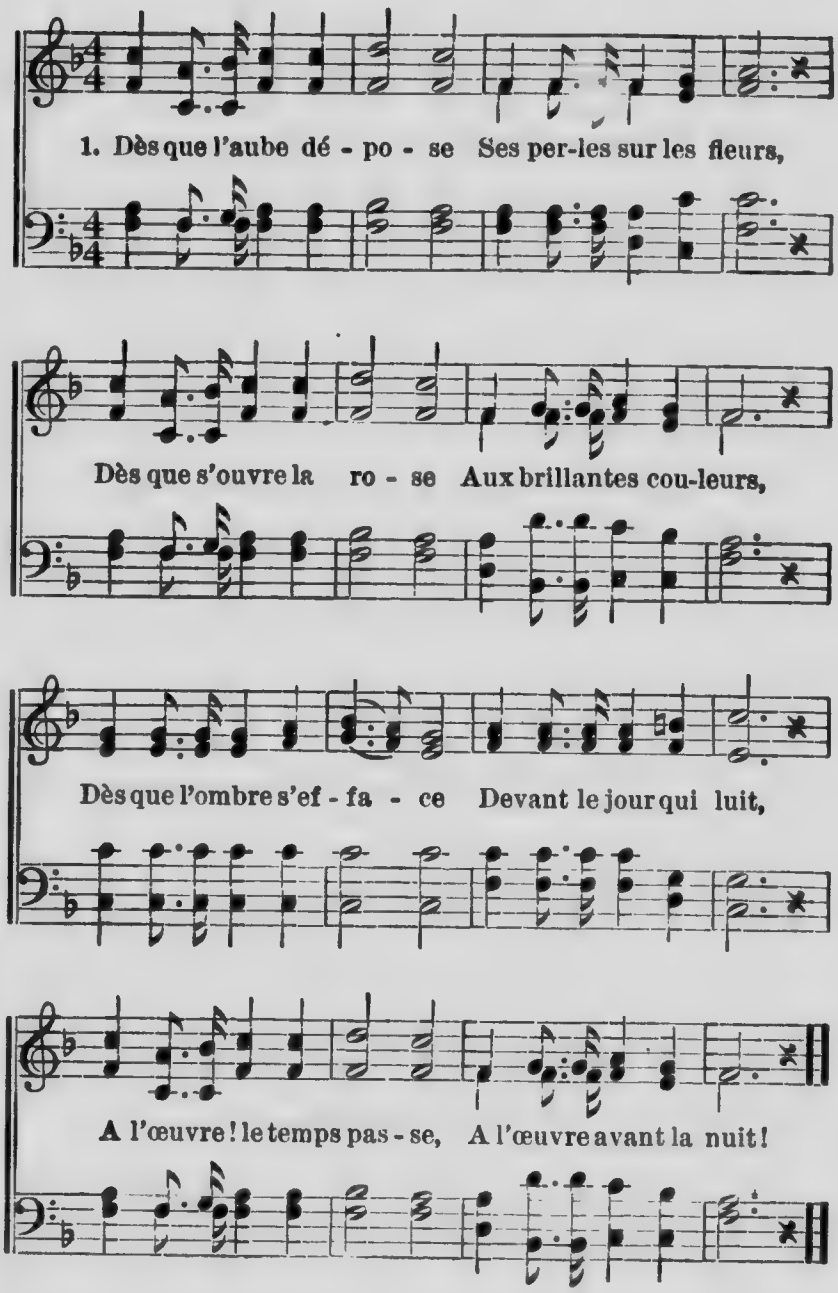

2 Quand le soleil inonde
Et remplit le ciel bleu,
Illuminant le monde
De ses rayons de feu,
A l'œuvre sans relâche!
A l'œuvre! le jour fuit.
Si pénible est la tâche,
Bientôt viendra la nuit.

3 A cette heure indécise
Où le jour disparaît,
Où murmure la brise
A travers la forêt,
Quand le couchant se dore
Et que s'éteint le bruit,
Frères, à l'œuvre encore!
Voici, voici la nuit.

Cantique 244.

(*Air* 241 *ou* 203.)

1 Frères, chantons du monde la conquête
Par les soldats du Seigneur Jésus-Christ;
Et des faux dieux célébrons la défaite,
Car des faux dieux le dernier jour a lui!

2 Partout, bientôt, flottera la bannière
Qui porte inscrit le nom de charité;
Car le flambeau de la pure lumière
Partout déjà verse à flots sa clarté.

3 Partout où Christ agit avec puissance,
Du nord au sud, et de l'est au couchant,
La même foi produit même espérance,
Le même amour anime tout croyant.

4 Frères, prions pour nos chers missionnaires!
Que nos efforts, à leurs efforts égaux,
Fassent descendre, en réponse aux prières,
Le bon plaisir de Dieu sur leurs travaux!

Cantique 245.

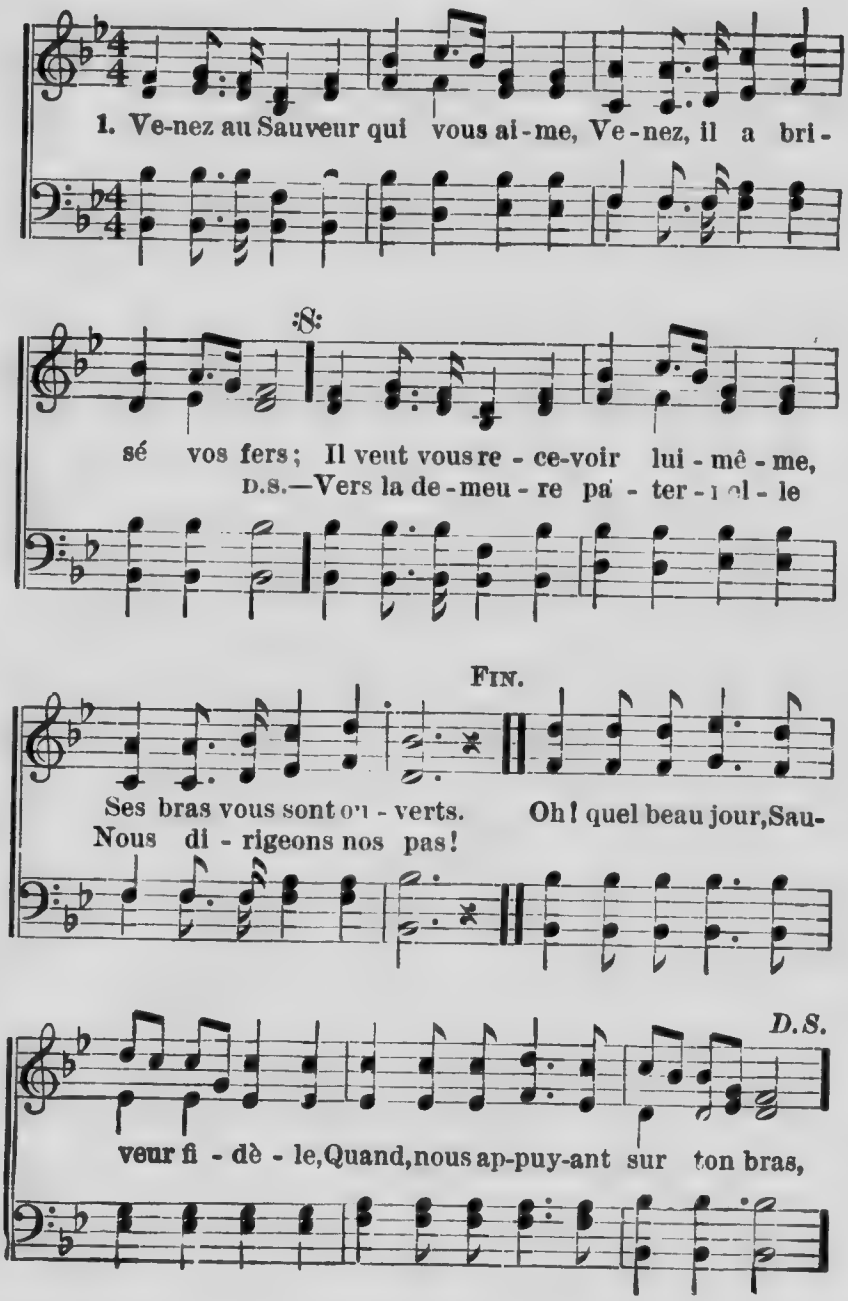

2 Venez, pécheurs, il vous appelle.
Le bonheur est dans son amour.
Ah! donnez-lui ce cœur rebelle;
Donnez-le sans retour.
Oh! quel beau jour, *etc.*

3 Le temps s'en va, l'heure s'écoule,
Qui sait si nous vivrons demain?
Jésus est ici dans la foule;
Ah! tendez-lui la main.
Oh! quel beau jour, *etc.*

Cantique 246.

(*Air* 177.)

1 Viens tel que tu te sens, pécheur;
N'attends pas de trouver ton cœur
Un peu plus digne du Sauveur:
Pécheur, pécheur, Jésus t'attend.

2 Viens, ne sois plus sourd à sa voix:
Ne crains point, cœur tremblant, mais crois
Aux saints mérites de sa croix:
Viens, viens, viens, pécheur repentant.

3 Du faible, Jésus est l'appui;
Viens, et tu trouveras en lui
Force et repos dès aujourd'hui:
Viens, viens, viens, pécheur languissant.

4 Apporte-lui tout: vains désirs,
Angoisses, larmes et soupirs,
Langueurs, doutes et repentirs:
Viens, viens, viens, pécheur hésitant.

5 L'Epouse et l'Esprit disent: Viens.
Les bienheureux redisent: Viens;
Jésus te veut parmi les siens:
Viens, viens, viens, pécheur, il t'attend.

Cantique 247.

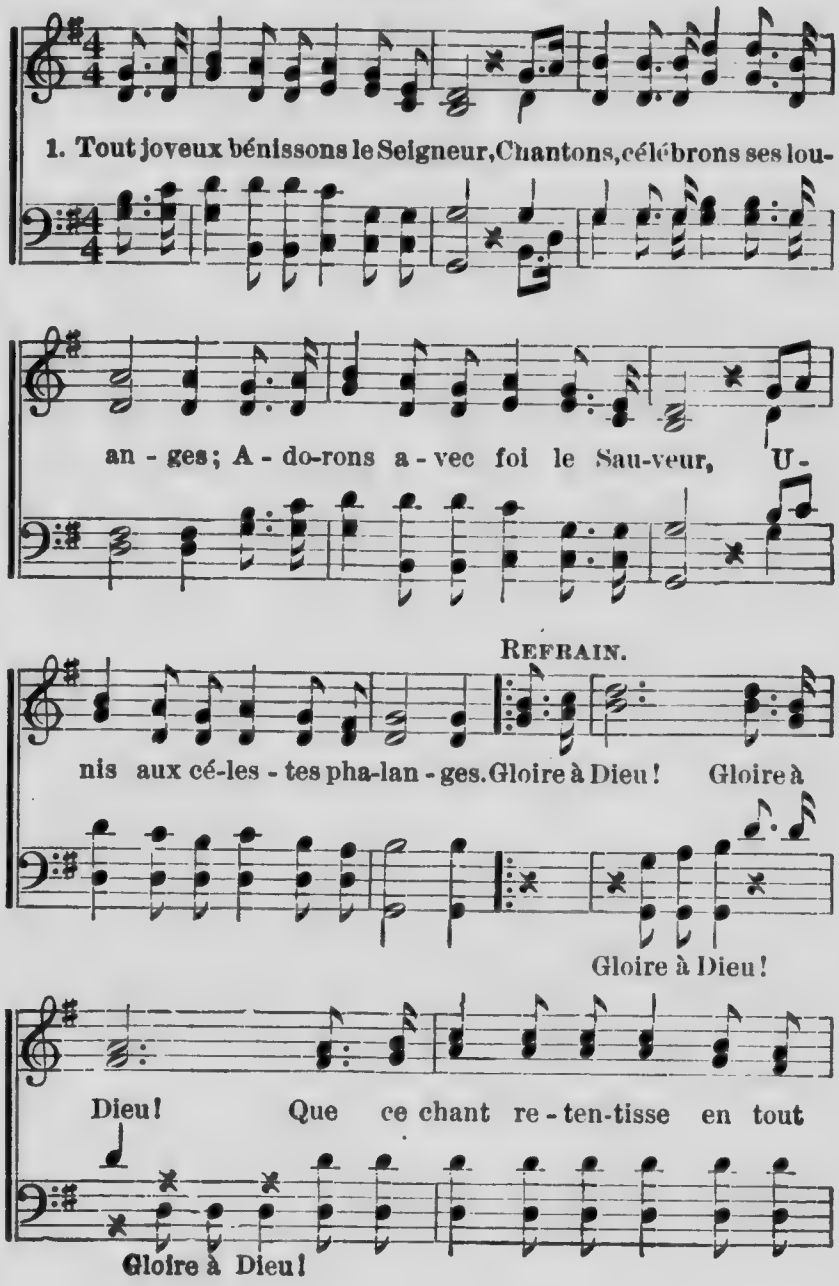

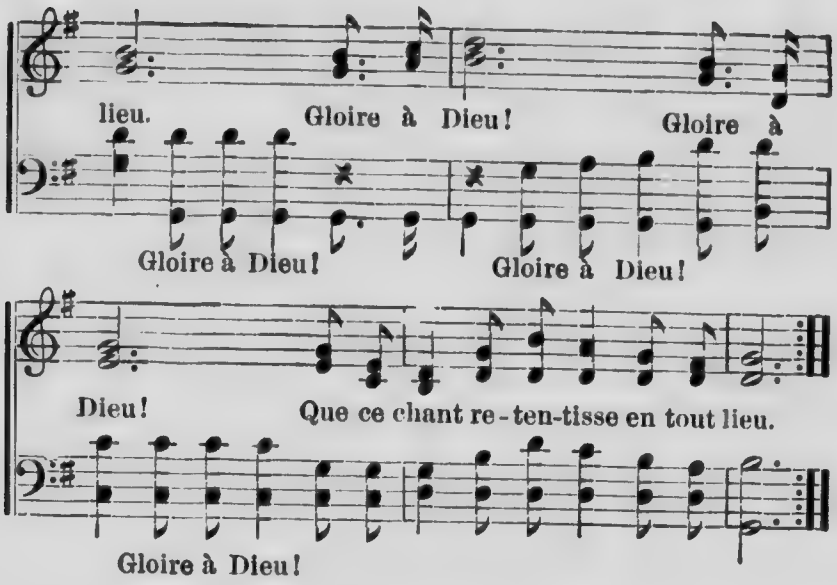

2 Dieu, dans son incomparable amour,
Nous a donné son Fils unique,
Et la terre et les cieux, dans ce jour,
Chantent en chœur ce saint cantique:
Gloire à Dieu! *etc.*

3 Pour nous sauver, l'Oint de l'Eternel
A pris sur lui notre nature,
Il s'est revêtu d'un corps mortel
Pour racheter sa créature.
Gloire à Dieu! *etc.*

Cantique 248.

(Pour le refrain, faire deux croches de la première note de l'avant-dernière mesure, et se servir de "Gloire à Dieu" du refrain du cantique 247, mais pour la basse et le ténor seulement.)

1 Il est pour nous un brillant séjour;
Par la foi nous pouvons l'entrevoir.
Notre bon Père en son grand amour,
Le prépare pour nous recevoir.

REFRAIN.—Nous nous réunirons
Bientôt sur cet éternel rivage
Dans le port à l'abri de l'orage,
Oui, bientôt nous serons.

2 Sur ce rivage resplendissant,
Le mélodieux chant des élus
Sera notre cantique incessant:
Nos soupirs, nos pleurs ne seront plus.

3 Vers notre Père qui règne aux cieux,
S'élèveront nos voix à jamais
Pour louer son amour merveilleux,
Le bénir pour ses nombreux bienfaits.

Cantique 249.

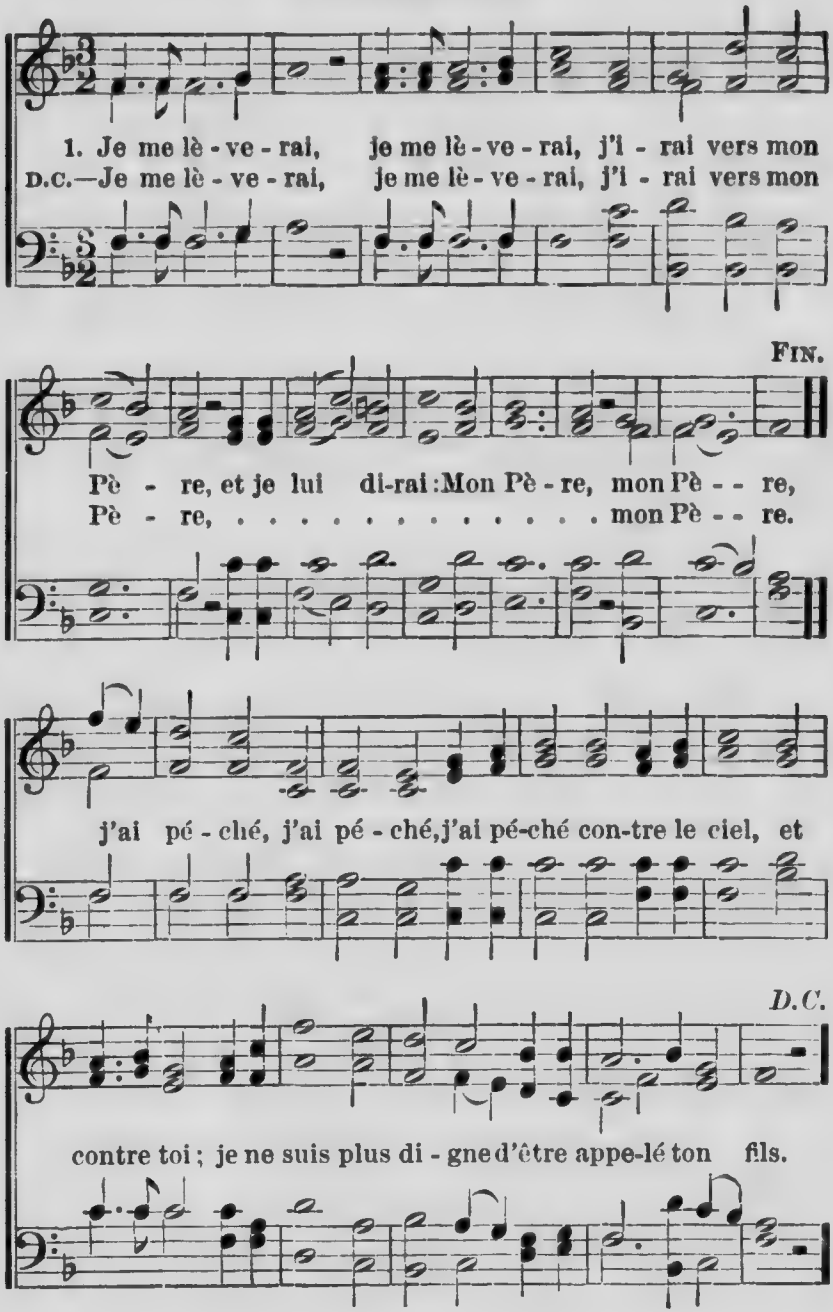

Cantique 250.

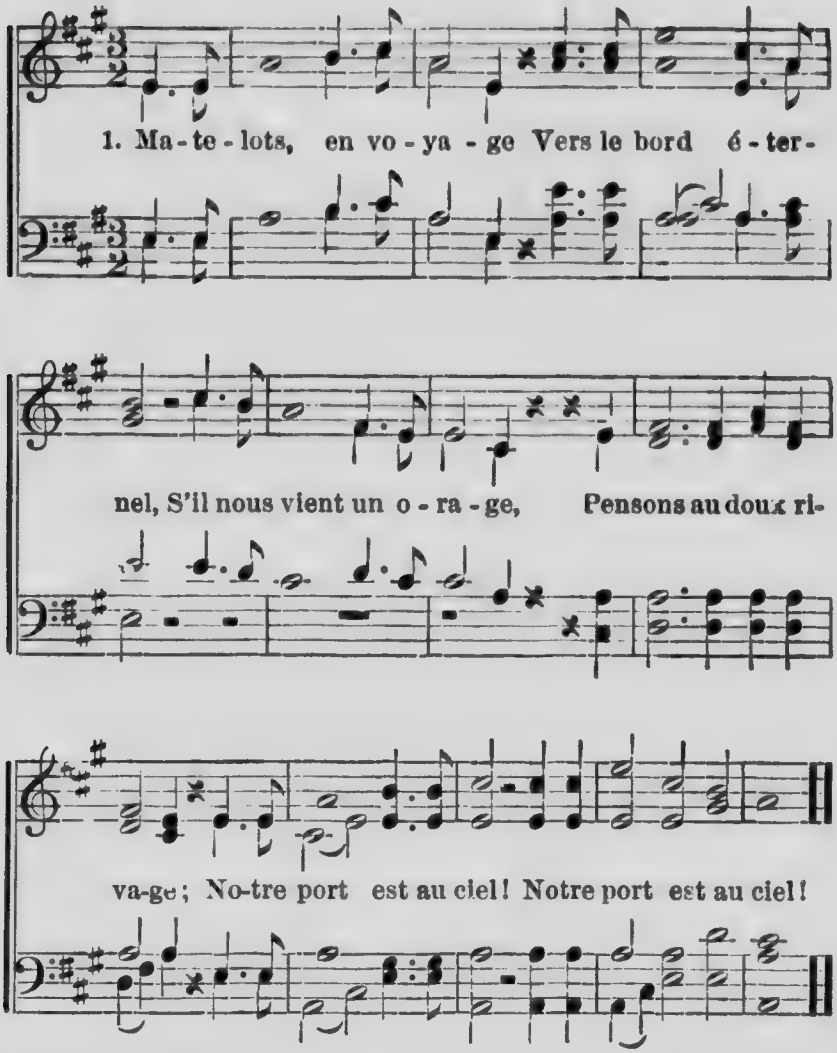

2 Vers Jésus, pure étoile,
Jésus, astre immortel
Que jamais rien ne voile,
Dirigeons notre voile;
Notre port est au ciel!

3 Pour celui qu'il seconde
D'un regard fraternel,
Que sont le vent et l'onde?
En vain l'océan gronde
Quand le port est au ciel!

Cantique 251.

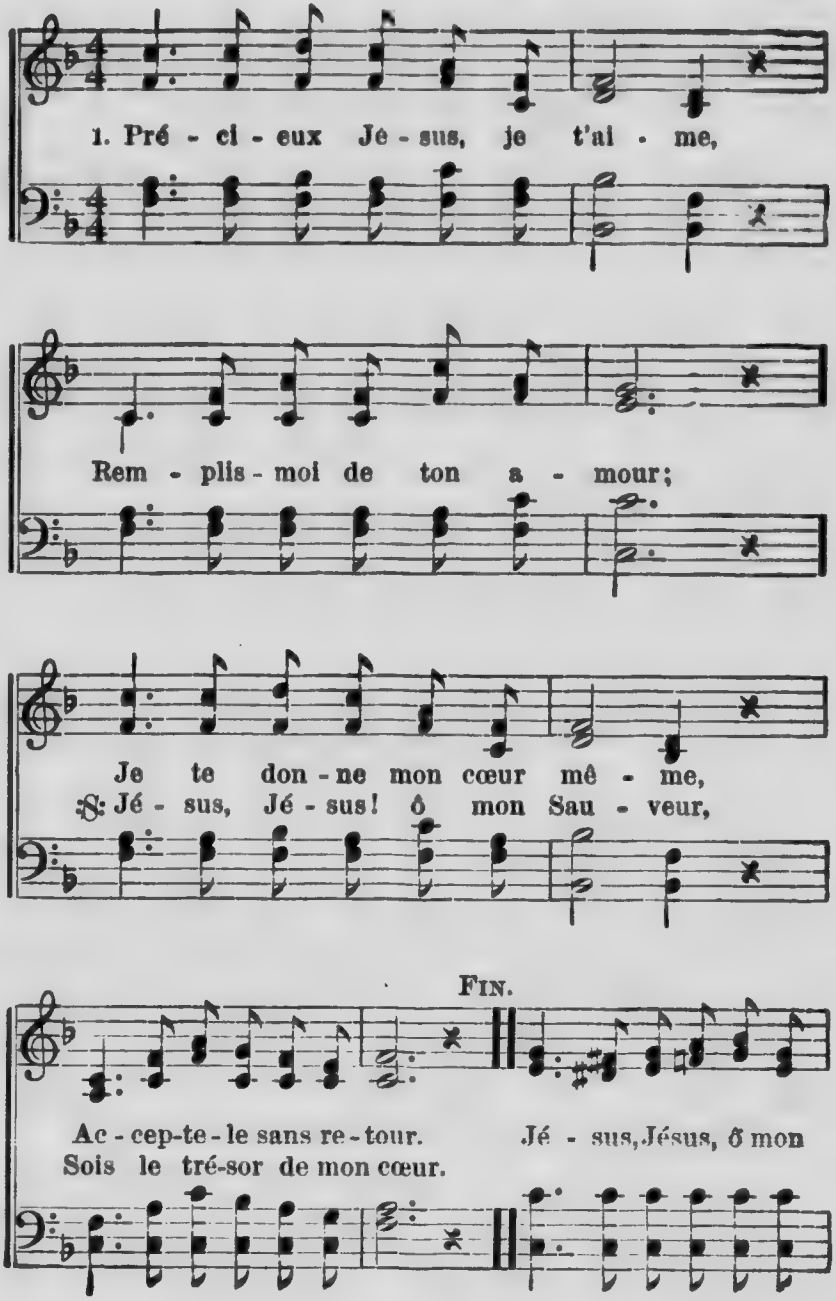

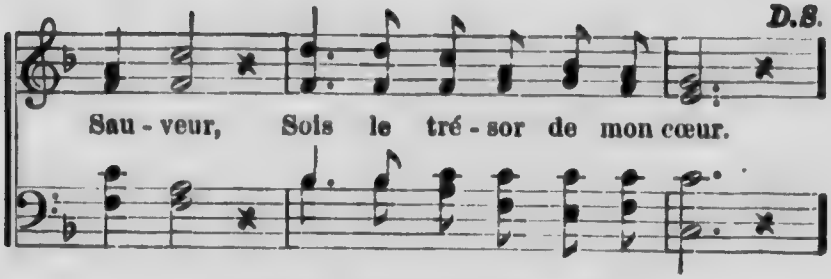

2 Prends à toi, Sauveur aimable,
Tout mon cœur, mes facultés;
Que ton Esprit adorable
Dirige mes volontés.—Jésus, *etc.*

3 L'amour qui remplit mon âme
M'attache à toi, mon Sauveur,
Viens en moi, je te réclame,
Fais ton œuvre dans mon cœur.—Jésus, *etc.*

4 Oh, sainte et divine aurore
Qui déjà viens luire en moi,
Joyeux, je le dis encore,
O Jésus, je suis à toi.—Jésus, *etc.*

Cantique 252.

(*Air* 203.)

1 Vers toi, Seigneur, que notre hymne s'élève;
C'est le parfum du soir que nous t'offrons.
Pour que ce jour en ta grâce s'achève,
Vois à tes pieds s'incliner tous nos fronts.

2 La nuit descend, une douce rosée
Baigne la terre après les feux du jour . .
O bon Sauveur, que notre âme épuisée
Retrouve aussi la vie en ton amour!

3 Dieu de Jacob, qui jamais ne sommeilles,
Chasse de nous l'effroi du lendemain,
Et sur nos cœurs, pendant les sombres veilles,
Fais reposer ta forte et tendre main.

4 Veuille détruire en nous ce qui t'offense;
Daigne effacer nos fautes de ce jour;
Et qu'en ta paix retrouvant l'innocence,
Nous soyons prêts, ô Christ, pour ton retour!

Cantique 253.

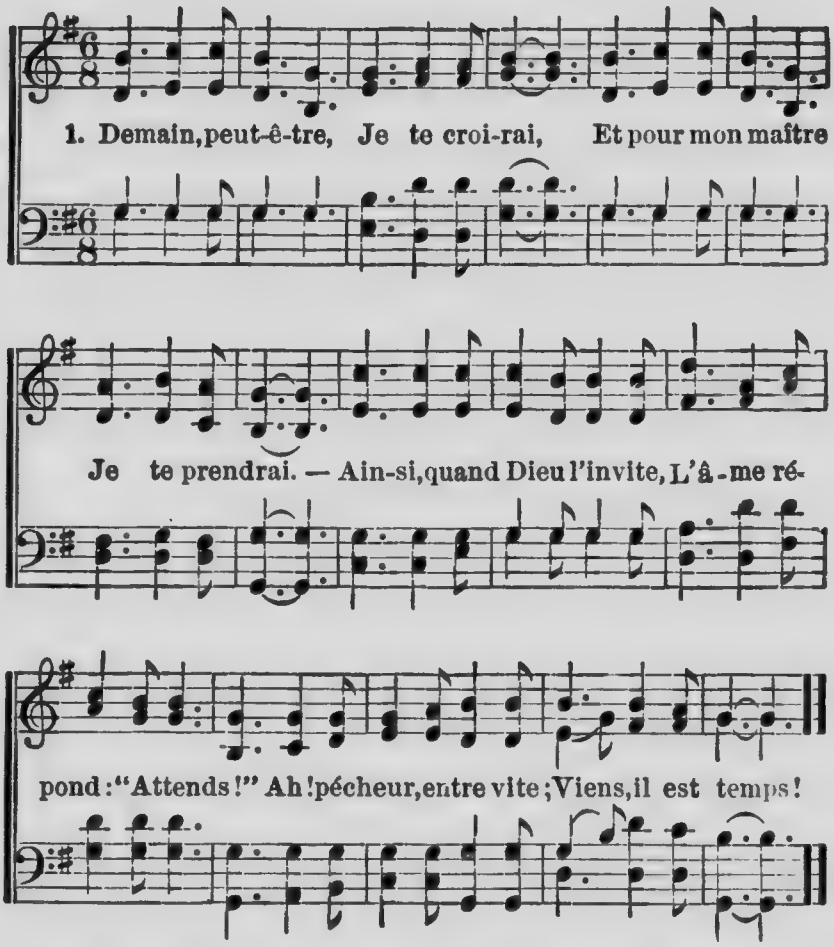

2 Demain, peut-être,
Plus de pardon !
Quoi ! méconnaître
Un pareil don !
Dieu t'offre, dans sa grâce,
Le bonheur des élus ;
Avant que l'heure passe,
Viens à Jésus !

3 Demain, peut-être,
Du châtiment
Tu vas connaître
L'affreux tourment.
Jésus t'appelle, il t'aime :
Il est le seul chemin ;
Viens, c'est l'instant suprême !
Pourquoi demain ?

Cantique 254.

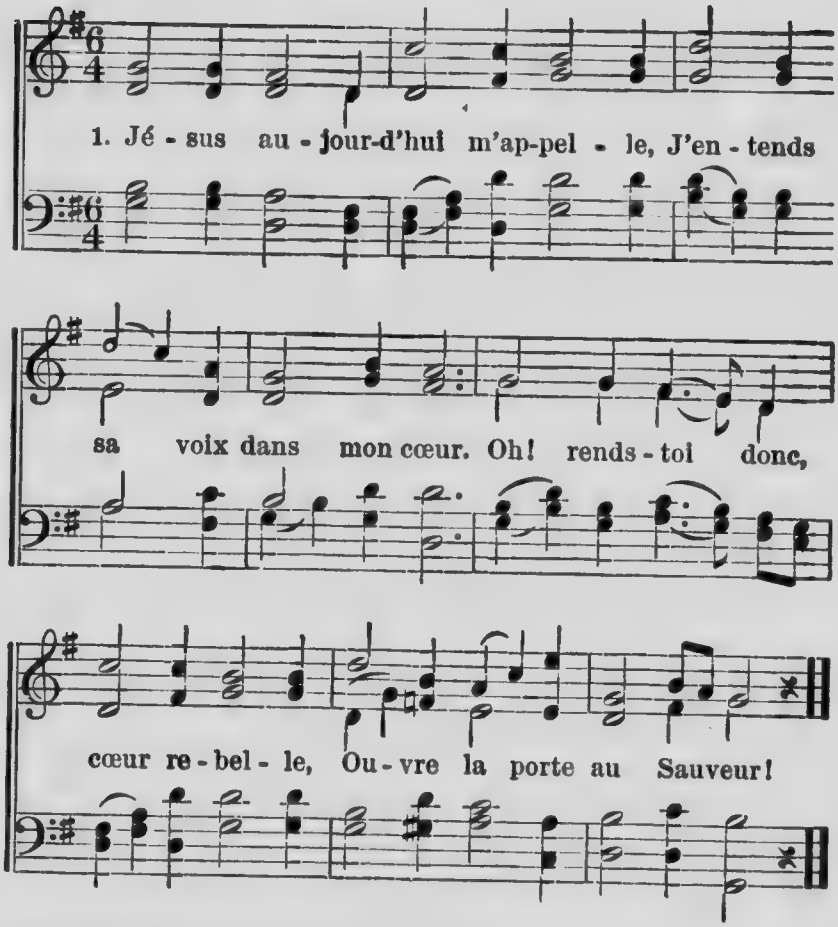

2 Seigneur, je te l'abandonne,
Ce cœur indigne de toi.
Viens y régner! Que personne
Ne le soustraie à ta loi!

3 De moi librement dispose,
De ma santé, de mes biens;
A tes pieds je le dépose,
O Maître à qui j'appartiens!

4 De ma vie, heure par heure,
Que ta main règle le cours!
Car désormais je demeure
A tes ordres pour toujours.

Cantique 255.

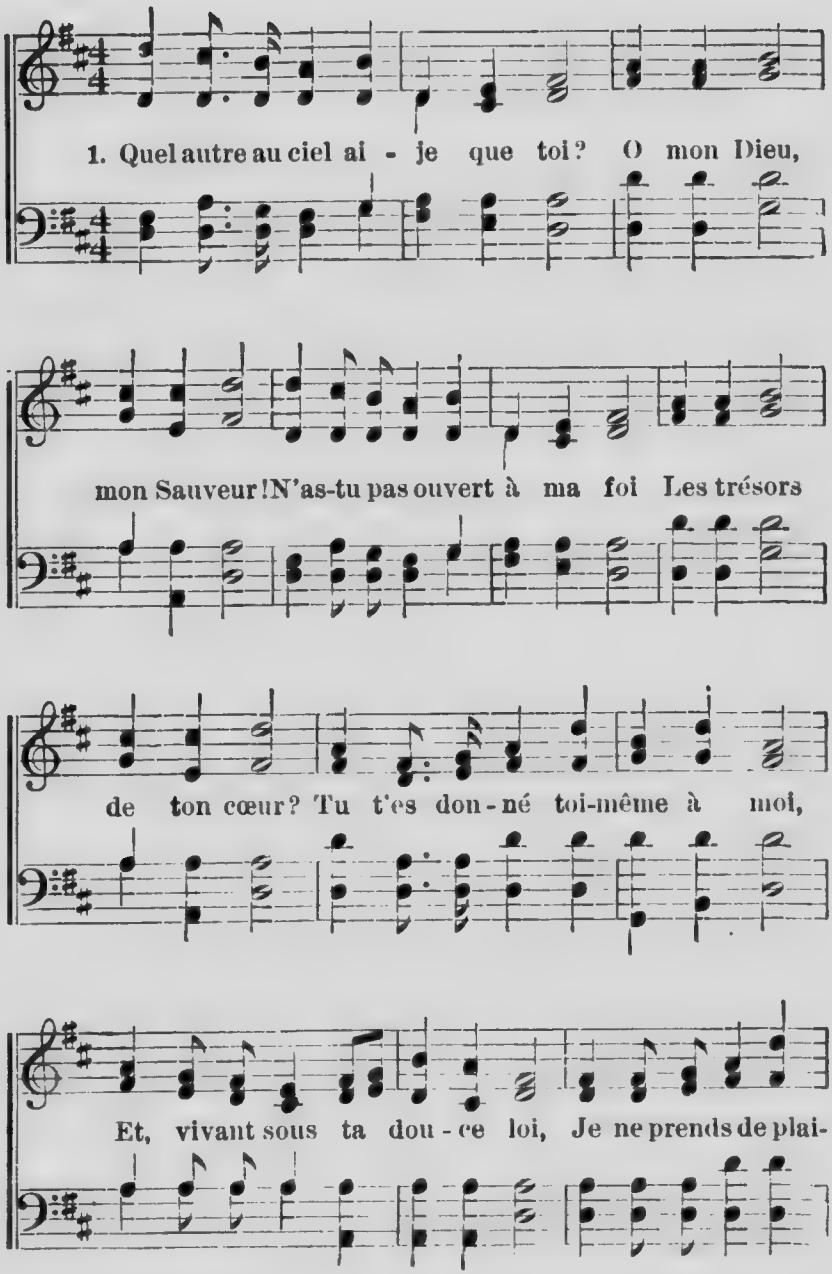

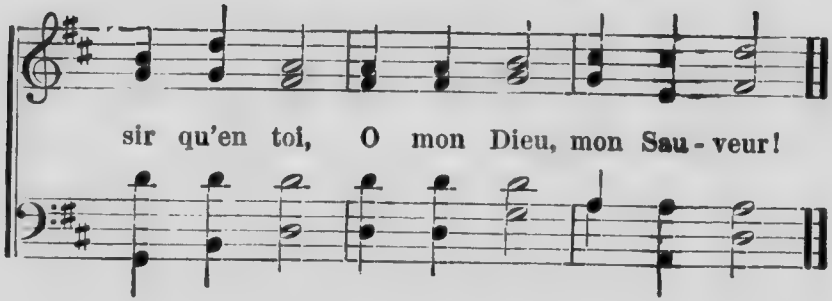

2 Qu[illegible] [illegible]t les biens d'ici-bas?
O [illegible]on Dieu, mon Sauveur!
Ils passent, tu ne passes pas;
Tu suffis à mon cœur.
Dans le deuil ou la pauvreté,
Dans l'exil ou l'adversité,
Tu restes ma félicité,
O mon Dieu, mon Sauveur!

3 Je serai toujours avec toi,
O mon Dieu, mon Sauveur!
Rien ici-bas, non, rien ne doit
M'arracher de ton cœur.
Les vents peuvent se déchaîner,
Les torrents peuvent déborder:
Ta grâce est mon ferme rocher,
O mon Dieu, mon Sauveur!

4 Par la main droite tu m'as pris,
O mon Dieu, mon Sauveur!
Par ton conseil, tu me conduis
Au repos sur ton cœur;
Et quand viendra le dernier jour,
Tu m'ouvriras avec amour
Les portes du divin séjour,
O mon Dieu, mon Sauveur!

Cantique 256.

1. Mon cœur te ré-cla-me, Pa-ys du re-pos. Fro-té-gez mon
2. Prends ton vol, mon â-me, Vers ton beau pa-ys, Vers la pu-re
3. Mort a-né-an-ti-e, Pé-ché dis-pa-ru, Tris-tes-se ban-

â-me, Ai-les du Très-Haut. Re-fu-ges du monde, Me re-ce-vrez-
flamme Du saint pa-ra-dis. Si-on bien-ai-mé-e, Ruisse-lan-te
ni-e Du cœur de l'é-lu, Instruments so-no-res, Chœurs mélodi-

vous? Si l'o-ra-ge gron-de, M'a-bri-te-rez-vous? Non, non, non, non,
d'or, De l'âme af-fa-mé-e Se-rais-tu le port? Oui, oui, oui, oui,
eux, Re-di-tes en-co-re Vo-tre chant joyeux : Repos, re-pos,

Mil-le fois non! { Le pa-ys de l'â-me, Le lieu du repos
Que mon coeur ré-clame, Rayonne là-haut. }

Mil-le fois oui! { Cé-les-te pa-tri-e, J'ai soif de re-pos.
Mon â-me ra-vi-e, Te ver-ras bien-tôt. }

Di-vin repos! { Je fuis de la ter-re Le mortel tourment;
Dans tes bras, mon Pè-re, Re-çois ton enfant! }

Cantique 257.

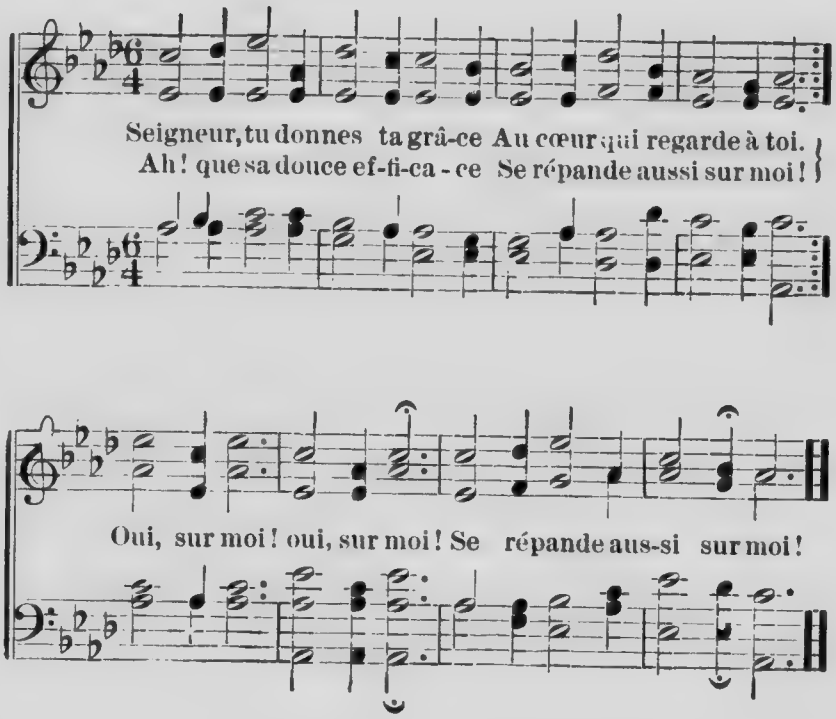

2 Père tendre et secourable,
Je fus rebelle à ta loi;
Quoique impur et misérable,
Oh! pardonne et bénis-moi!
Bénis-moi!
Oh! pardonne et bénis-moi!

3 Rédempteur toujours propice,
Je veux m'attacher à toi;
J'ai faim, j'ai soif de justice,
Je t'appelle, réponds-moi!
Réponds-moi!
Je t'appelle, réponds-moi!

4 Saint-Esprit, souffle de vie,
Viens en mon cœur par la foi!
Dans le sang qui purifie,
De tout péché lave-moi!
Lave-moi!
De tout péché lave-moi!

5 Par ton amour, ô bon Père,
Par le sang versé pour moi,
Par l'Esprit qui seul opère,
Dieu trois fois saint, sauve-moi!
Sauve-moi!
Dieu trois fois saint, sauve-moi!

Cantique 258.

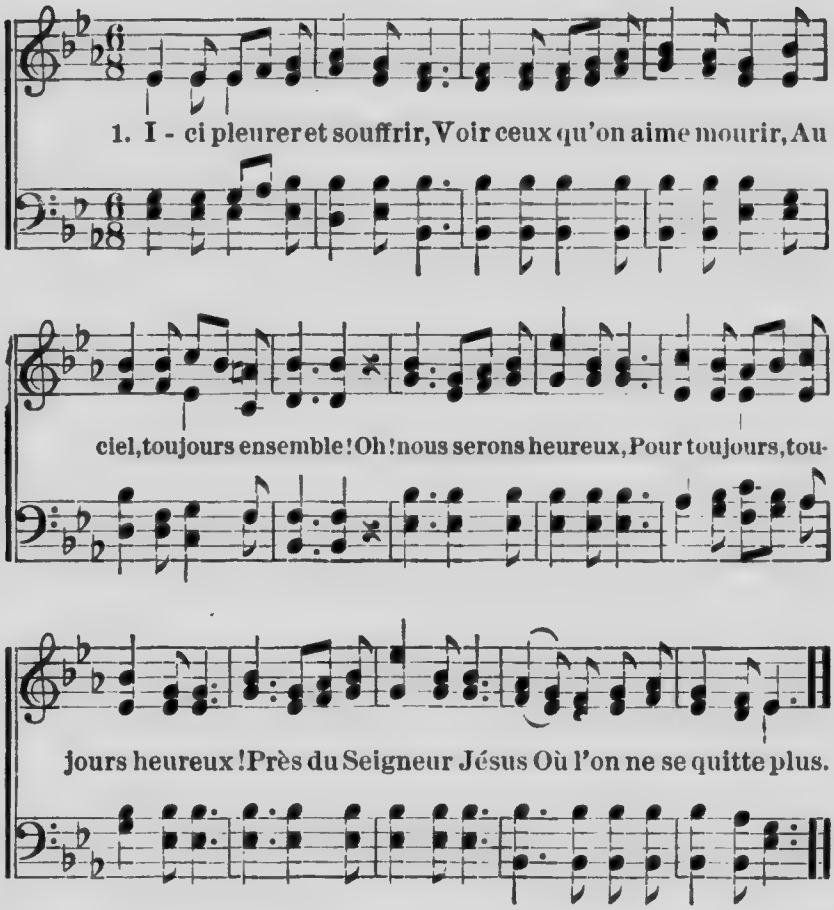

2 Blanchis au sang de l'Agneau,
Rachetés, nés de nouveau,
Saints comme Dieu lui-même.
Oh! *etc.*

3 Nous verrons notre Sauveur!
O grâce, ô gloire, ô bonheur!
Oui, nous verrons sa face!
Oh! *etc.*

4 Gloire soit à Jésus-Christ!
Gloire soit au Saint-Esprit!
Gloire à Dieu notre Père!
Oh! *etc.*

Cantique 252.

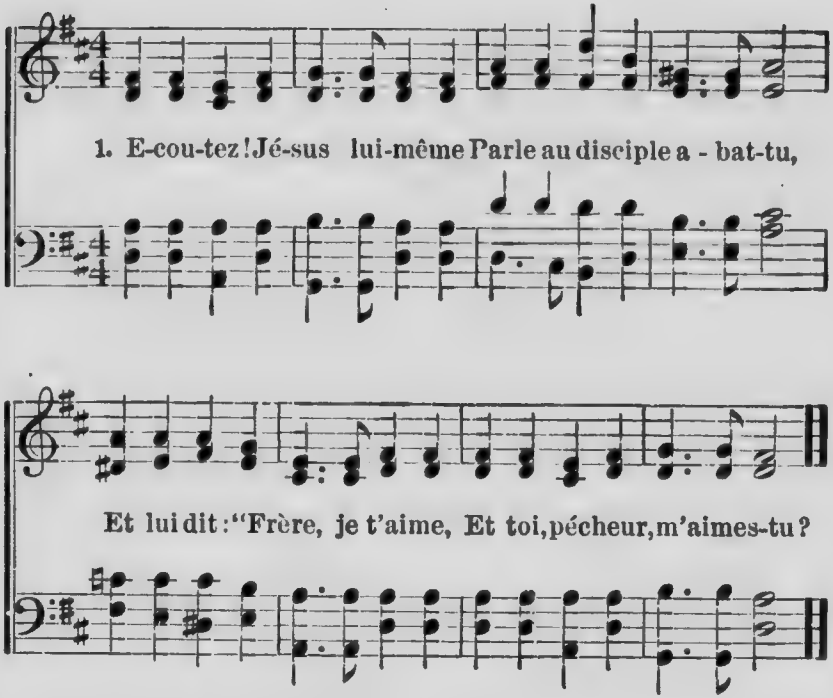

2 J'ai brisé ta chaîne infâme,
J'ai guéri par mon amour
Les blessures de ton âme,
J'ai changé ta nuit en jour.

3 Une mère oublirait-elle
L'enfant qui dort dans ses bras ?
Mon cœur est toujours fidèle,
Mon amour ne change pas !

4 Mon amour couvre tes crimes,
C'est un océan sans bord,
Plus profond que les abîmes,
Et plus puissant que la mort.

5 Si tu sais lutter et croire,
Quand mon jour sera venu
Tu règneras dans ma gloire ;
Dis, pauvre âme, m'aimes-tu ?"

6 "Maître, je ne puis encore
Rien te donner en retour,
Mais je t'aime, je t'adore ;
Ah ! donne-moi plus d'amour !"

Cantique 260.

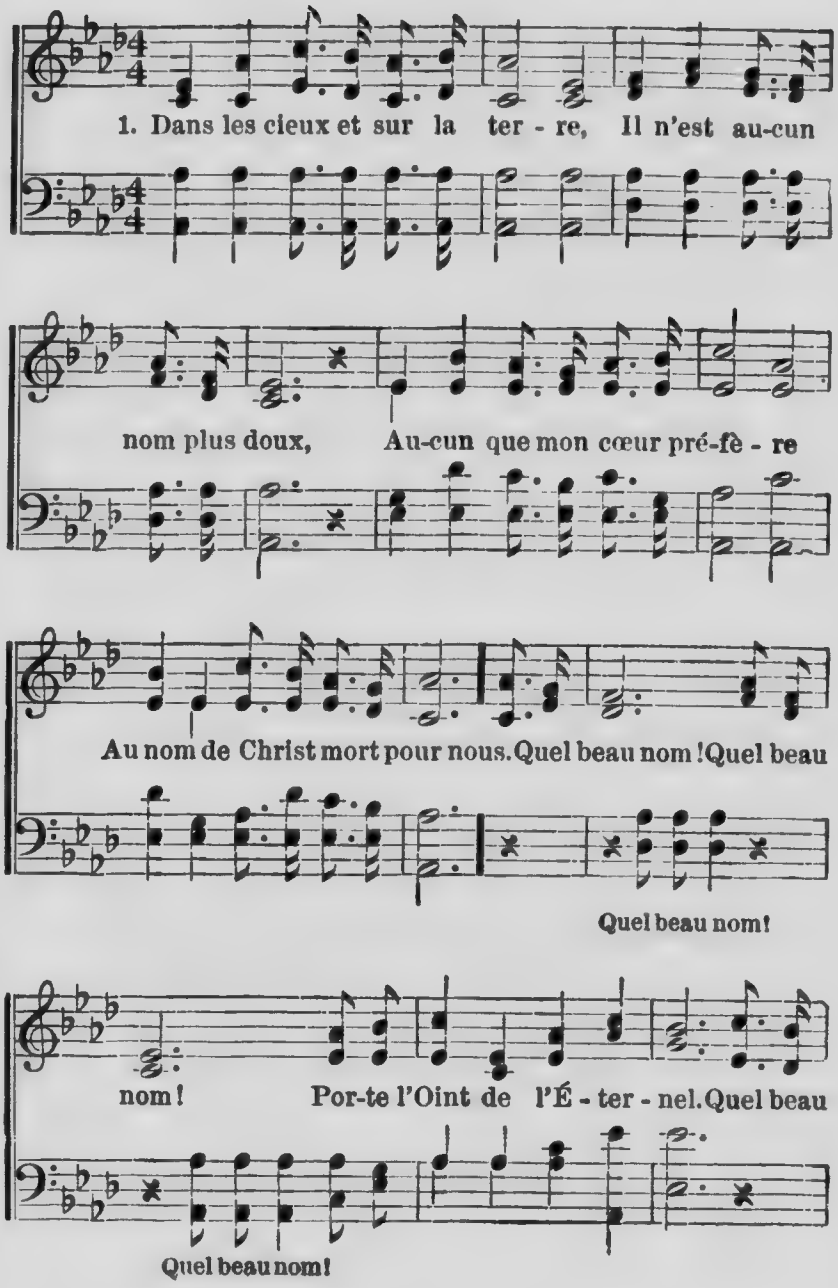

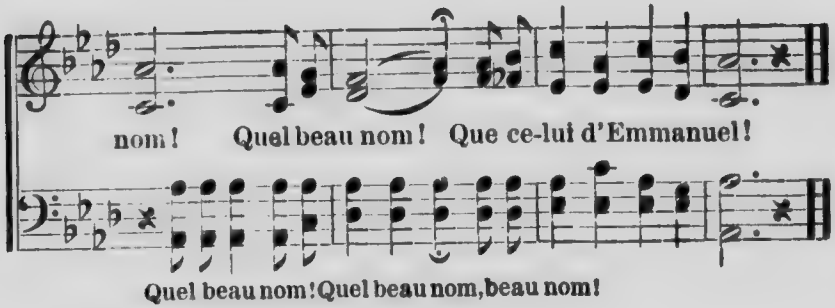

2 Quelque grand que soit un homme,
Qu'il soit prince ou qu'il soit roi,
De quelque nom qu'on le nomme,
Jésus est plus grand pour moi!
Quel beau nom! *etc.*

3 Nos parents, nos amis même,
Sont pour nous un vrai trésor;
Mais Jésus, l'Ami suprême,
Est plus précieux encor.
Quel beau nom! *etc.*

4 Nous savons que les archanges
Portent des noms glorieux,
Mais le plus beau nom des anges
Pourrait-il nous rendre heureux?
Quel beau nom! *etc.*

5 Dans les maux, Jésus soulage,
Il guérit l'esprit froissé,
Il ranime le courage
Du cœur le plus oppressé!
Quel beau nom! *etc.*

6 De quelle joie il inonde
Le cœur du pauvre pécheur!
Non, il n'est rien en ce monde
De pareil à ce bonheur!
Quel beau nom! *etc.*

Cantique 261.

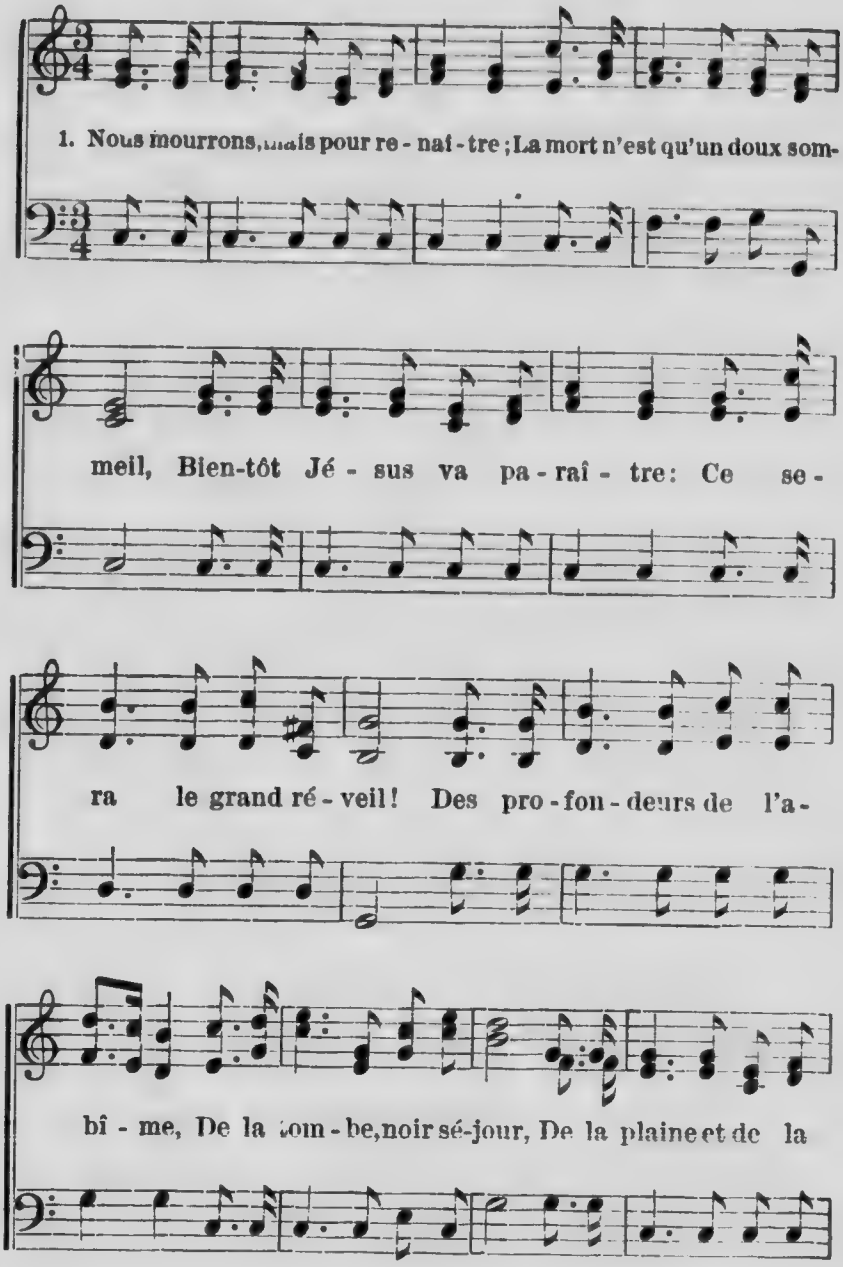

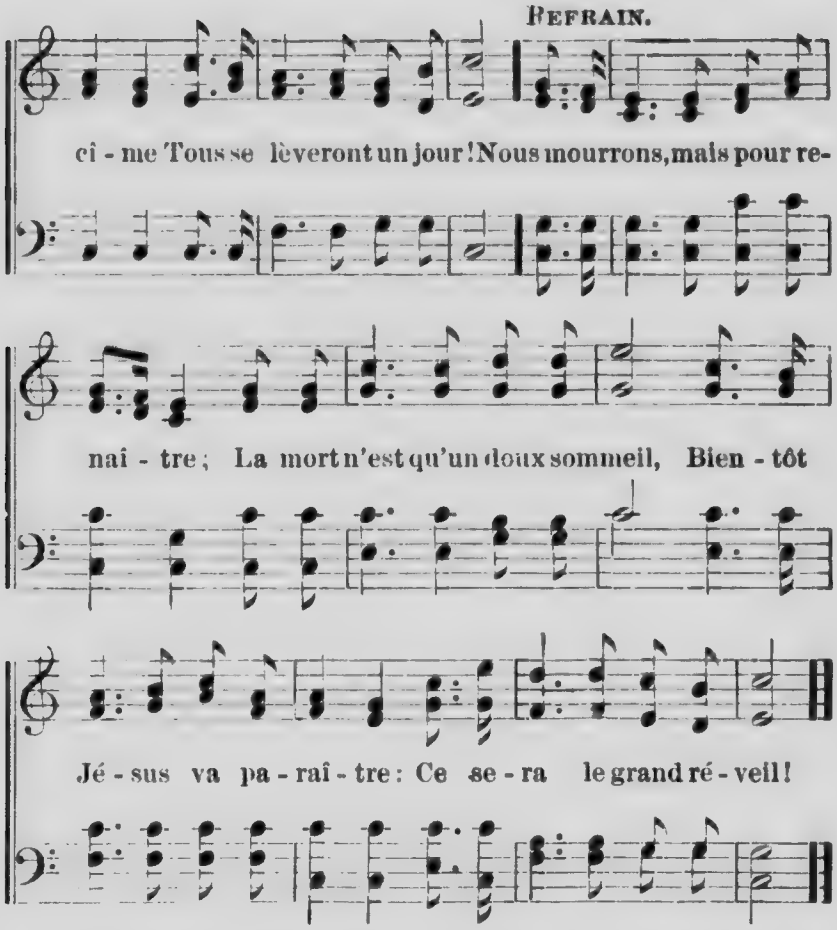

2 Tu pleures, ô tendre mère;
Tu vis ton enfant mourir,
Ta douce fleur éphémère
Un souffle a su la flétrir. . .
Mais si ta douleur est vive,
Crois, espère au Dieu d'amour.
Ta fleur vit, il la cultive,
Il veut te la rendre un jour!
Nous mourrons, *etc.*

3 Nous mourrons, mais pour renaître,
Et quittant le froid tombeau
Nous salûrons notre Maître
Au seuil d'un monde nouveau!
La mort, délaissant sa proie,
Fuira devant son retour,
Et de l'éternelle joie
Pour nous brillera le jour!
Nous mourrons, *etc.*

Cantique 262.

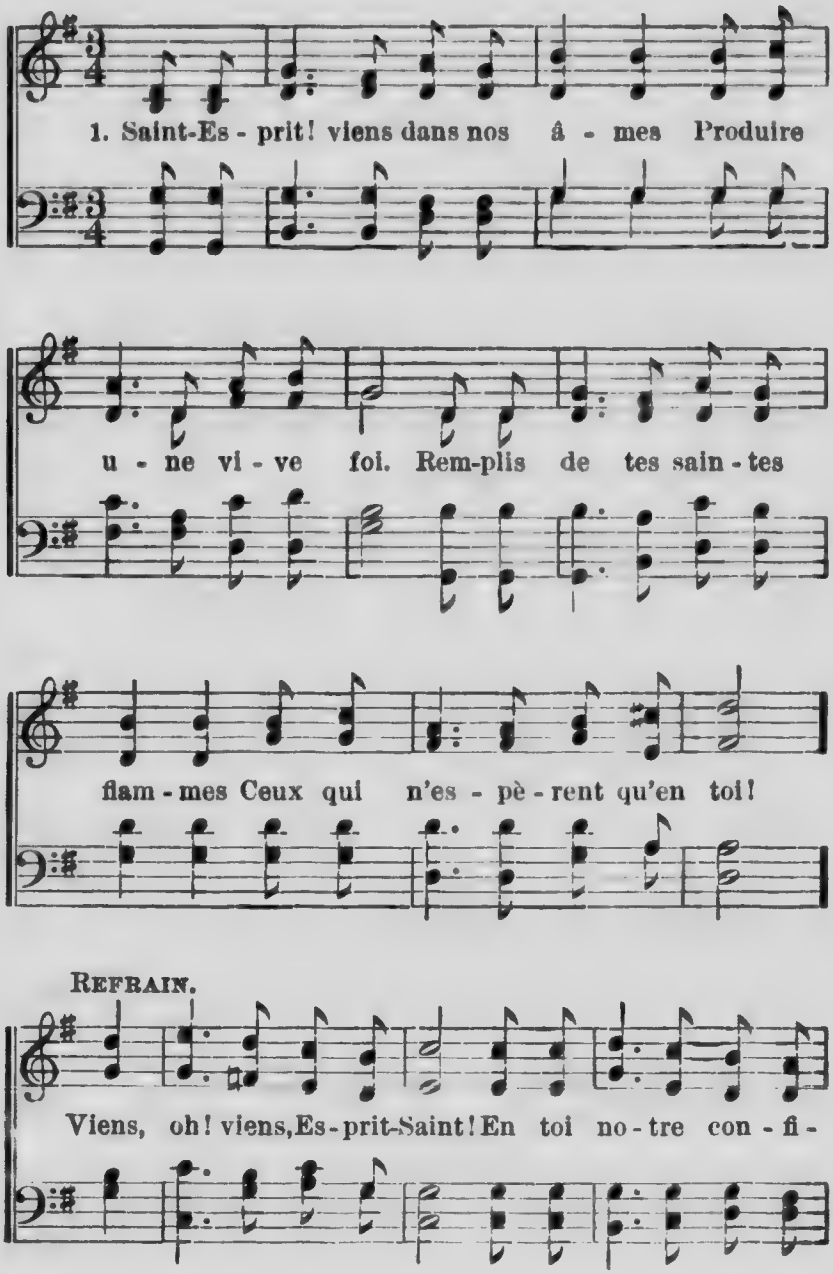

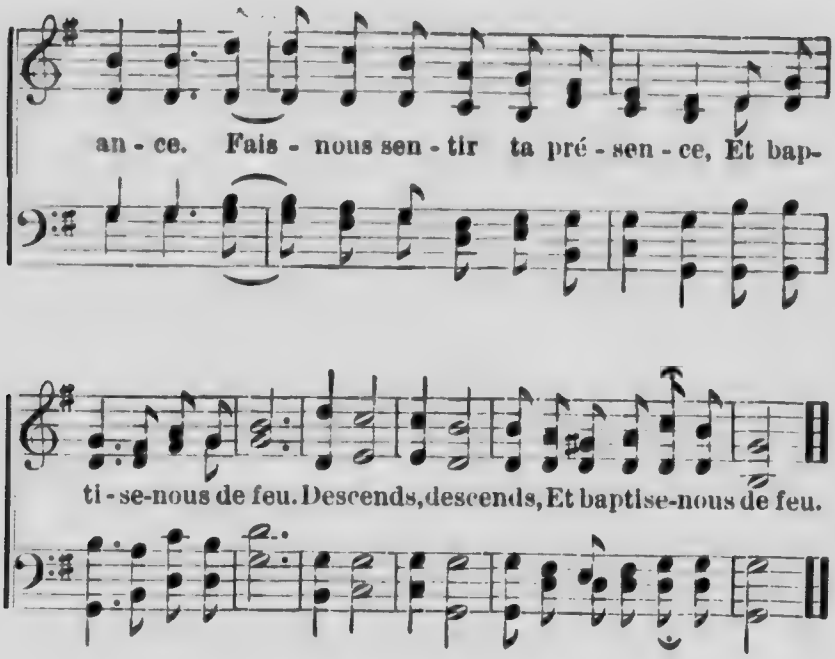

2 Viens répandre ta lumière
Sur l'esprit de tes enfants,
Que ta grâce salutaire
Nous éclaire en ce moment.
Viens, oh! viens, *etc.*

3 Je me voue à ton service,
Je me soumets à tes lois.
Maître céleste et propice,
Parle, j'écoute ta voix.
Viens, oh! viens, *etc.*

4 Environné de ta gloire
Au moment de mon trépas,
Je gagnerai la victoire
Au dernier de mes combats!
Viens, oh! viens, *etc.*

Cantique 263.

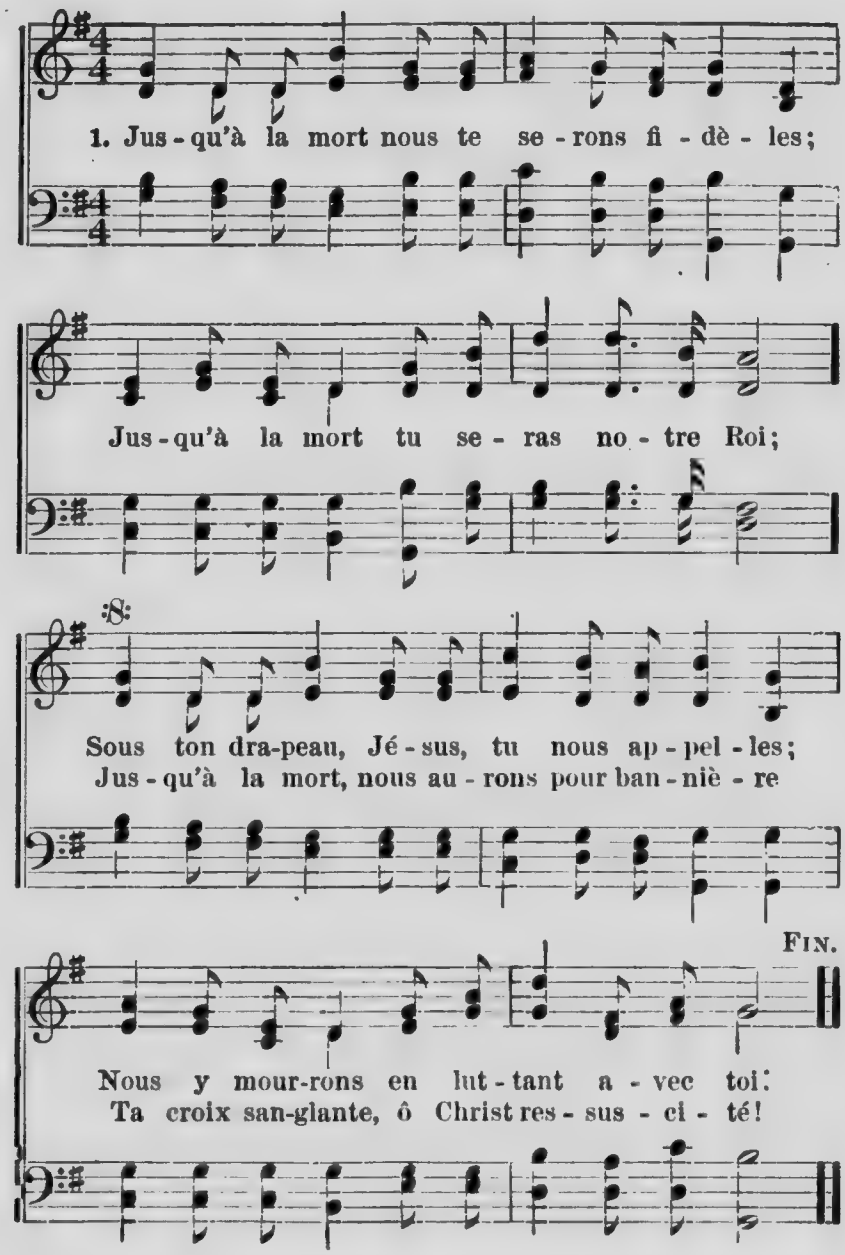

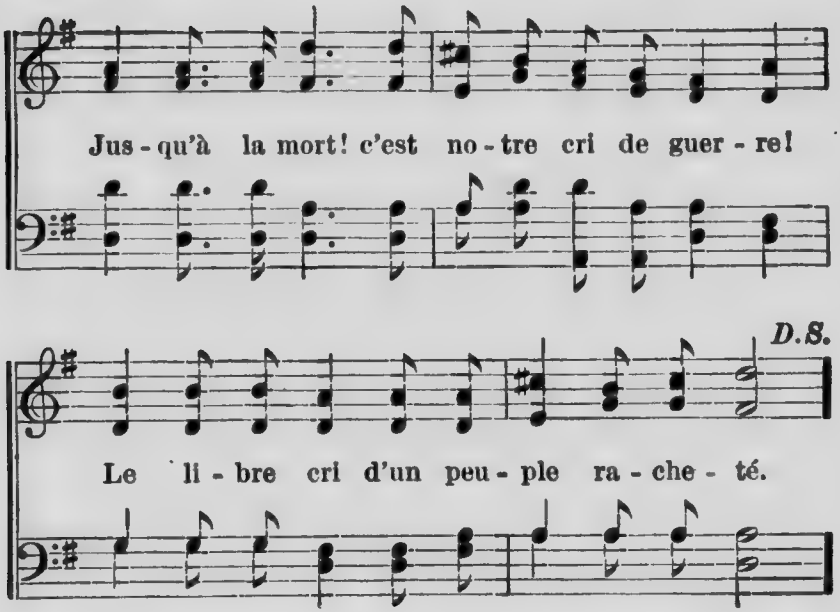

2 Pour toi, Jésus, on est heureux de vivre;
Tous les chemins avec toi, semblent doux.
Agneau de Dieu, qui ne voudrait te suivre
Jusqu'à la mort, toi qui mourus pour nous?
Jusqu'à la mort! *etc.*

3 Jusqu'à la mort, soumis à ta puissance,
Nous voulons vivre et mourir sous tes lois,
Toi qui pour nous poussas l'obéissance
Jusqu'à la mort et la mort de la croix!
Jusqu'à la mort! *etc.*

4 Mais, ô Sauveur, tu sais notre faiblesse;
Nous tomberons sûrement en chemin,
Si tu ne viens accomplir ta promesse,
Jusqu'à la mort nous tenir par la main!
Jusqu'à la mort! *etc.*

5 Que ton Esprit nous guide et nous anime!
Et que sa flamme embrasant tous nos cœurs,
Nous devenions par toi, noble Victime,
Sur la mort même un peuple de vainqueurs!
Jusqu'à la mort! *etc.*

Cantique 264.

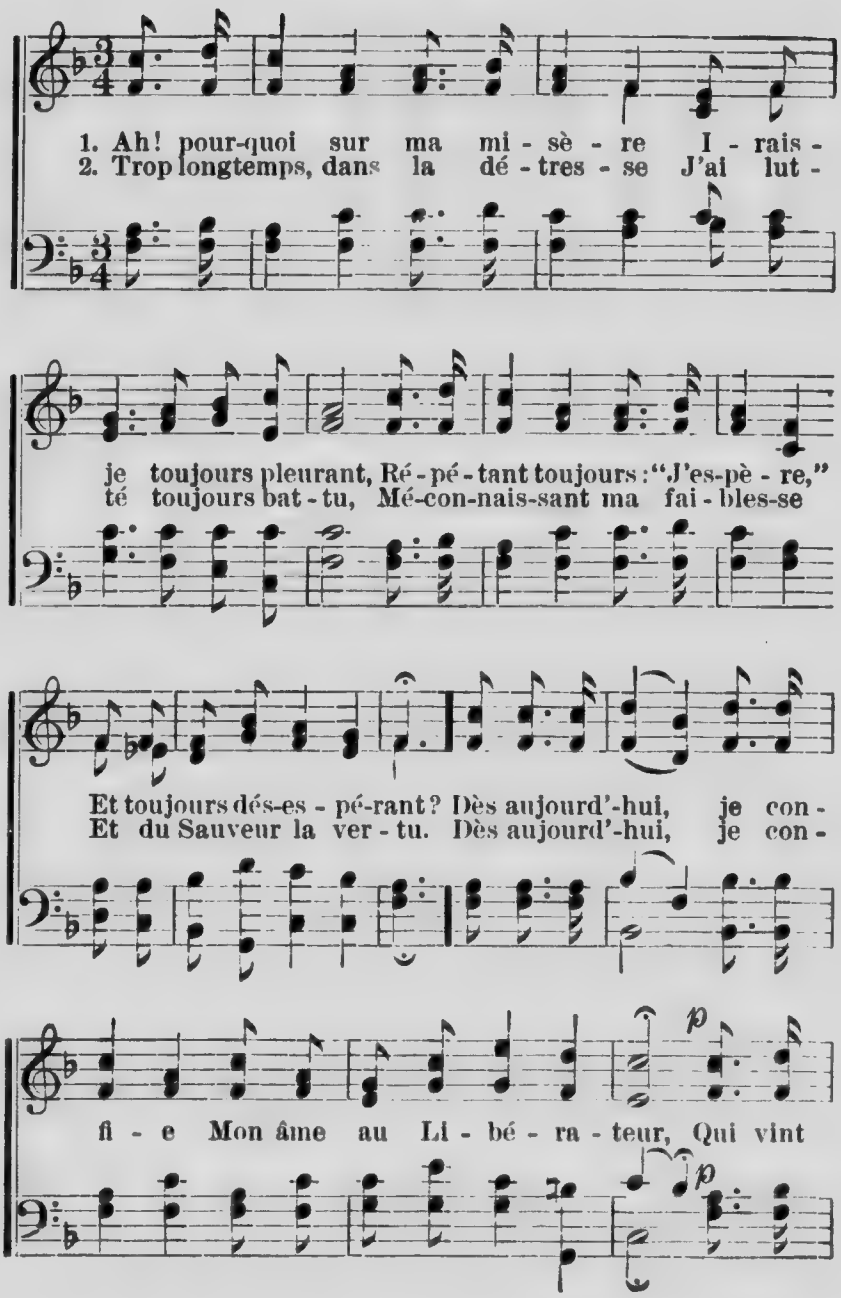

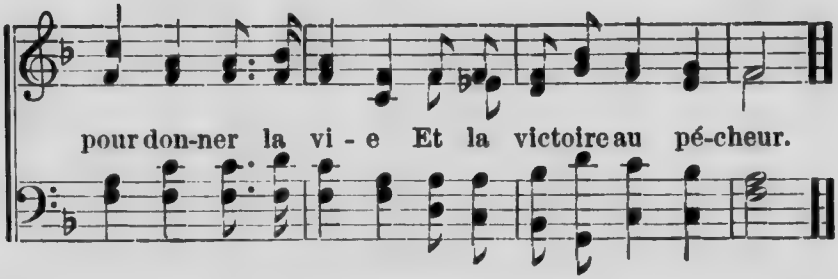

3 Que son pouvoir se déploie,
Par son Esprit, dans mon cœur,
Et que j'aie enfin la joie
D'être en lui plus que vainqueur!
Dès aujourd'hui, je confie, *etc.*

Cantique 265.

(*Air* 222.)

1 Qui sont ces hommes heureux
En leurs robes éclatantes?
Ecoutez leur chant joyeux
Auprès des eaux jaillissantes:
"A l'Agneau qui meurt en croix,
Et qui nos péchés efface,
Chantons tous à haute voix,
Chantons sa puissante grâce!"

2 Longtemps ils ont éprouvé
La fatigue et la tristesse,
Mais enfin ils ont trouvé
Une éternelle allégresse.
Pour Jésus pleine d'amour,
Toute cette multitude
Remplit le divin séjour
De chants de béatitude.

3 Dans ce pays bienheureux
Plus de chagrin, plus de larme;
Christ est toujours auprès d'eux,
Les gardant de toute alarme.
Sur nous aussi, saint Agneau,
Répands aujourd'hui ta grâce!
Bientôt, dans le ciel nouveau
Avec eux nous prendrons place.

Cantique 266.

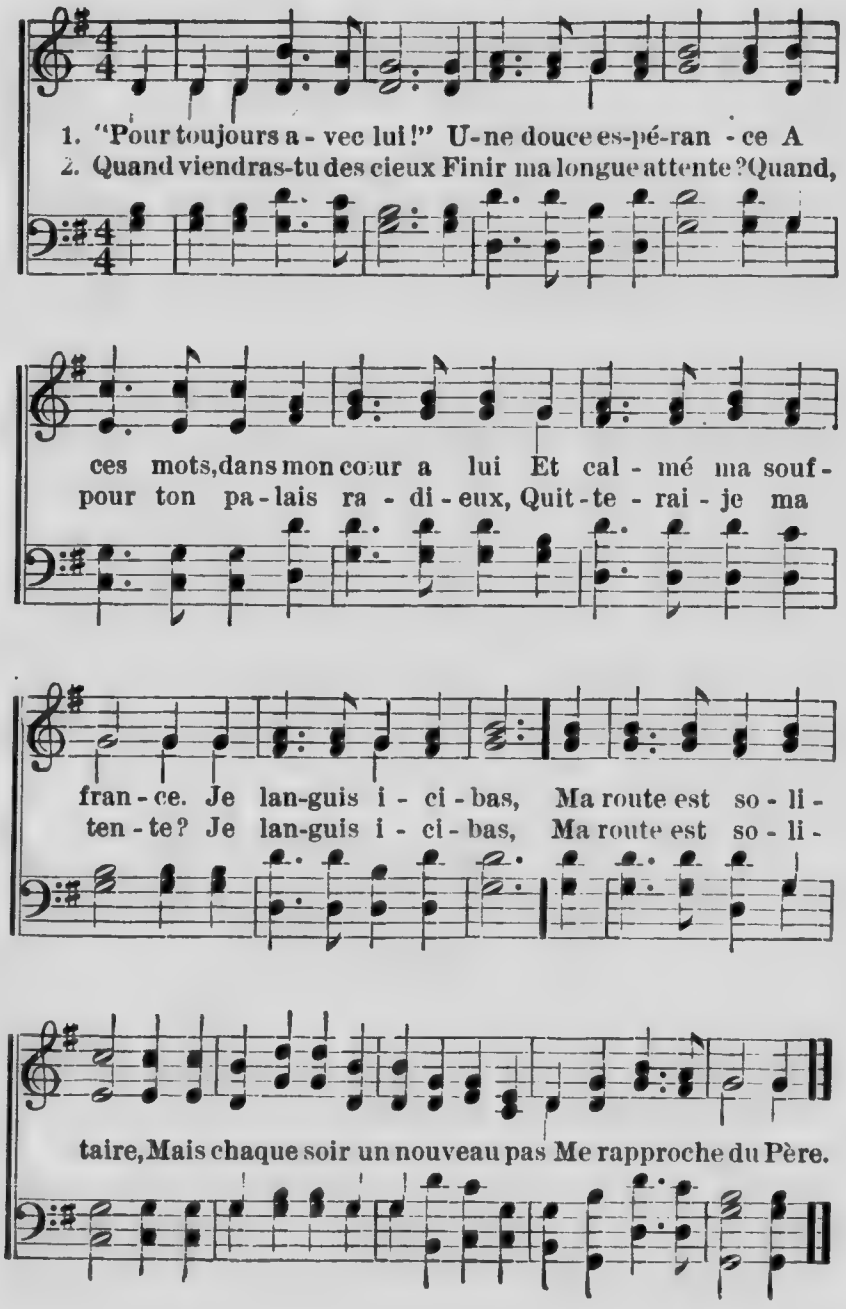

3 O douce éternité!
O fleuve des eaux vives!
Bientôt je serai transporté
Sur tes célestes rives.
Je languis, *etc.*

4 Doux Sauveur, près de toi
Que je vive et je meure;
Fais de mon âme, ô puissant Roi,
Ton trône et ta demeure.
Puis, laissant ici-bas
Ma route solitaire,
Je m'envolerai dans tes bras
Vers la maison du Père!

Cantique 267.

(*Air* 268 *ou* 116.)

1 Jésus, ô nom qui surpasse
Tout nom qu'on puisse exalter,
Que jamais je ne me lasse
Nom béni, de te chanter!
Seule clarté qui rayonne
Sur les gloires du saint lieu,
Seul nom dont l'écho résonne
Dans le cœur même de Dieu!

2 Jésus par qui Dieu pardonne,
Roi d'épines couronné;
Que le monde t'abandonne,
A toi mon cœur s'est donné!
Ta mort est ma délivrance,
Je suis heureux sous ta loi;
O Jésus, mon espérance,
Quelle autre aurais-je que toi?

3 Attire, ô Sauveur, attire
Sur ton sein et dans tes bras
Le cœur qui tremble et soupire
Parce qu'il ne te voit pas.
Mon frère, il t'appelle, écoute:
Il t'appelle, ne crains plus;
Suis ses pas, et sur la route
Chante ce beau nom: Jésus!

Cantique 268.

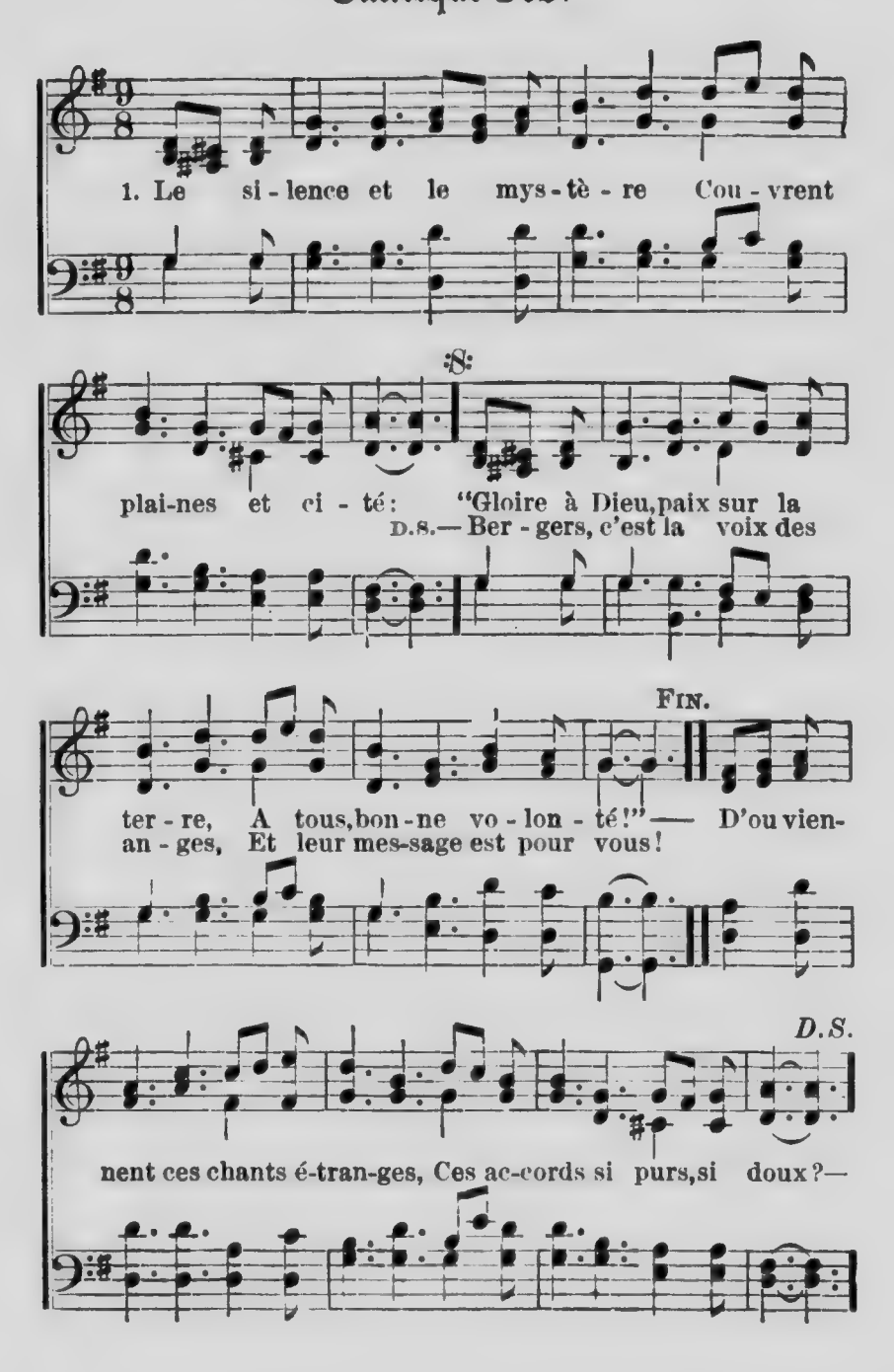

2 Celui que la terre appelle
De ses vœux et de ses pleurs,
Depuis que pèse sur elle
Le lourd fardeau des douleurs,
Le fils promis à la femme,
Le Sauveur prédestiné,
L'Espérance de toute âme,
Le Libérateur est né!

3 "Gloire à Dieu, paix sur la terre,
A tous bonne volonté!"
O profondeurs, ô mystère
De tendresse et de bonté!
Joignons-nous aux chœurs des anges:
Ce n'est pas trop de nos voix
Pour célébrer les louanges
De la crèche et de la croix!

Cantique 269.

(*Air* 168.)

1 Reste avec nous, Seigneur, le jour décline,
La nuit s'approche et nous menace tous;
Nous implorons ta présence divine:
Reste avec nous, Seigneur, reste avec nous!

2 Les vains bonheurs de ce monde infidèle
N'enfantent rien que regrets ou dégoûts;
Nous avons soif d'une joie éternelle:
Reste avec nous, Seigneur, reste avec nous!

3 Et quand, au bout de ce pèlerinage,
Nous partirons pour le grand rendez-vous,
Pour nous guider dans ce dernier passage,
Reste avec nous, Seigneur, reste avec nous!

Cantique 270.

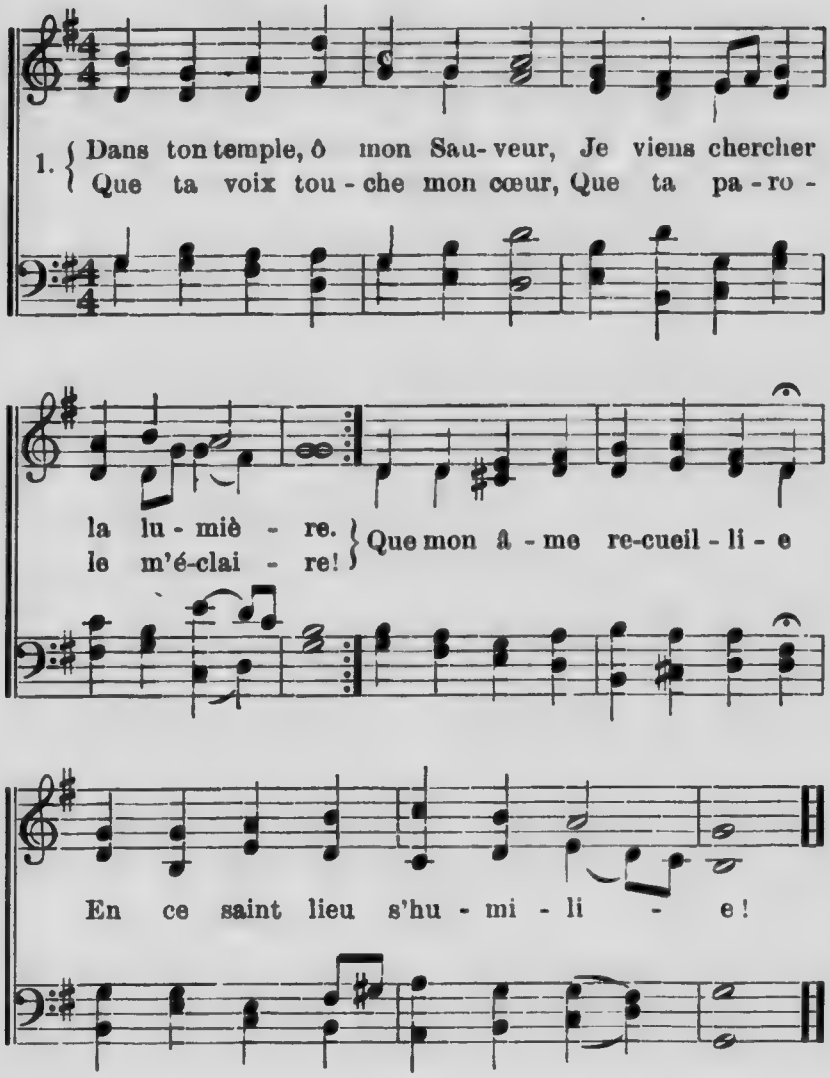

2 O Seigneur, accorde-moi
Ta favorable assistance;
Aux préceptes de ta loi
Ouvre mon intelligence;
Communique à ma faiblesse
Les trésors de ta sagesse.

3 Daigne, comblant tous mes vœux,
M'affermir dans la justice,
Et sur moi, du haut des cieux,
Jeter un regard propice.
O mon Sauveur, ô mon Père,
Daigne exaucer ma prière.

Cantique 271.

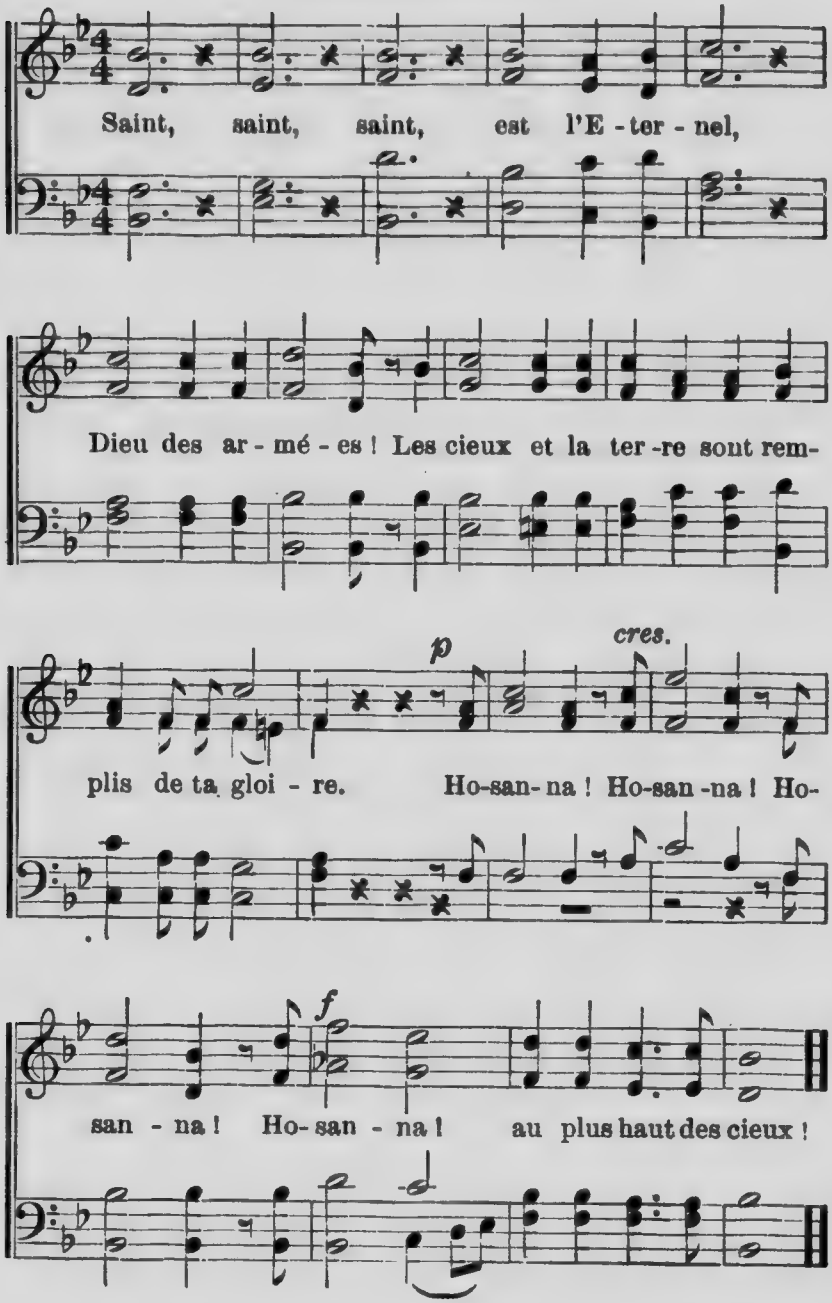

Cantique 272.

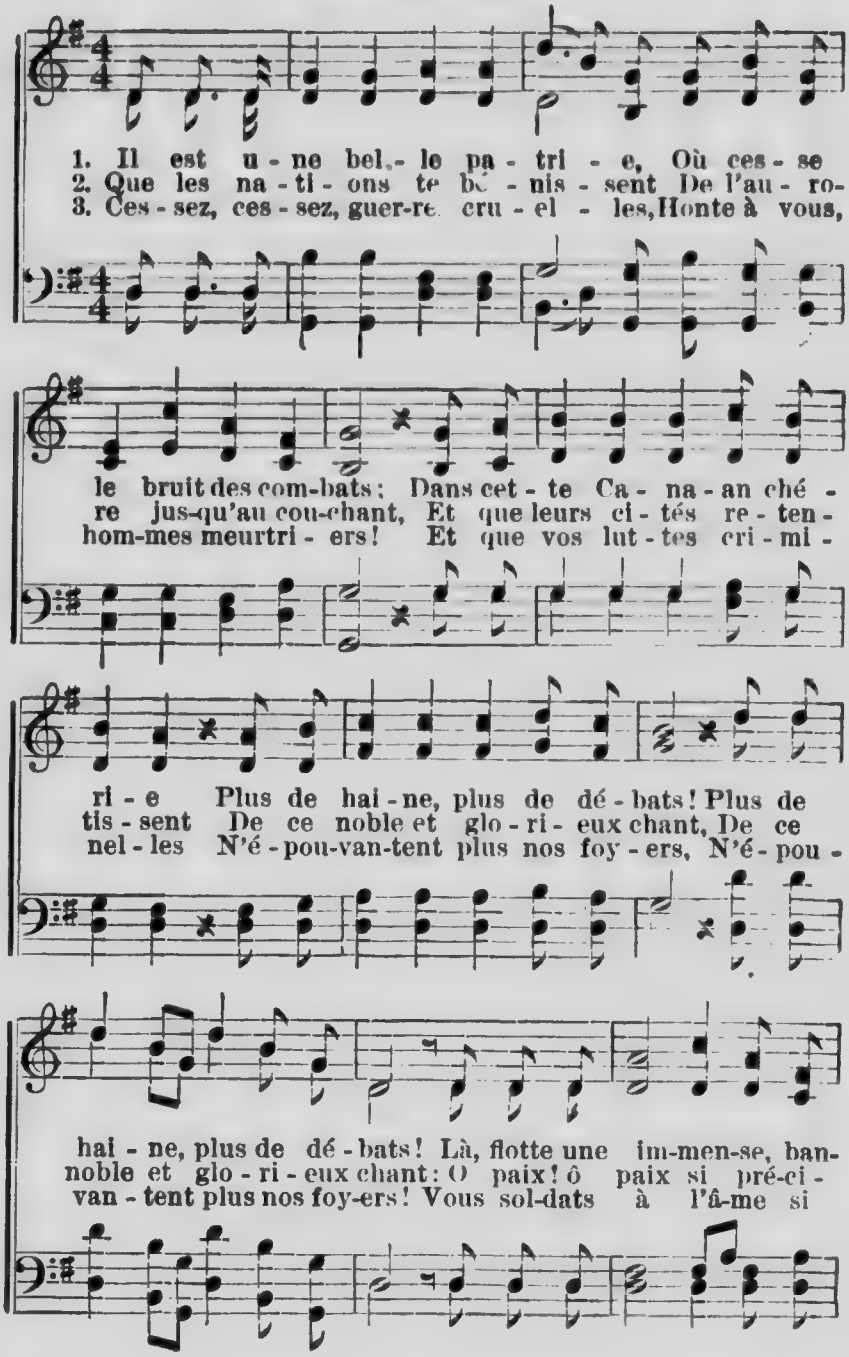

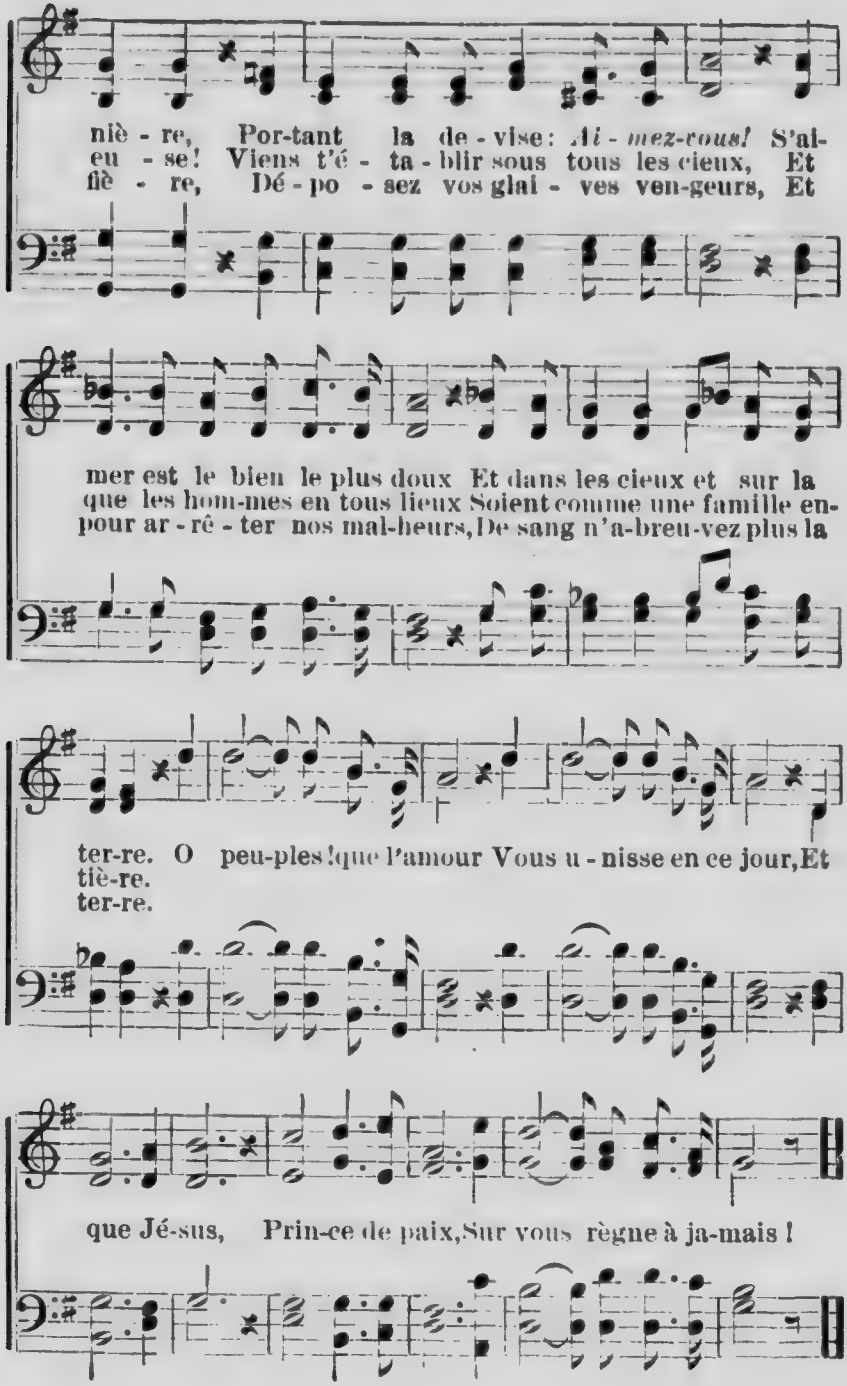
niè - re, Por-tant la de - vise: *Ai - mez-vous!* S'al-
eu - se! Viens t'é - ta - blir sous tous les cieux, Et
fiè - re, Dé - po - sez vos glai - ves ven-geurs, Et
mer est le bien le plus doux Et dans les cieux et sur la
que les hom-mes en tous lieux Soient comme une famille en-
pour ar - rê - ter nos mal-heurs, De sang n'a-breu-vez plus la
ter-re. O peu-ples! que l'amour Vous u - nisse en ce jour, Et
tiè-re.
ter-re.
que Jé-sus, Prin-ce de paix, Sur vous règne à ja-mais!

Cantique 273.

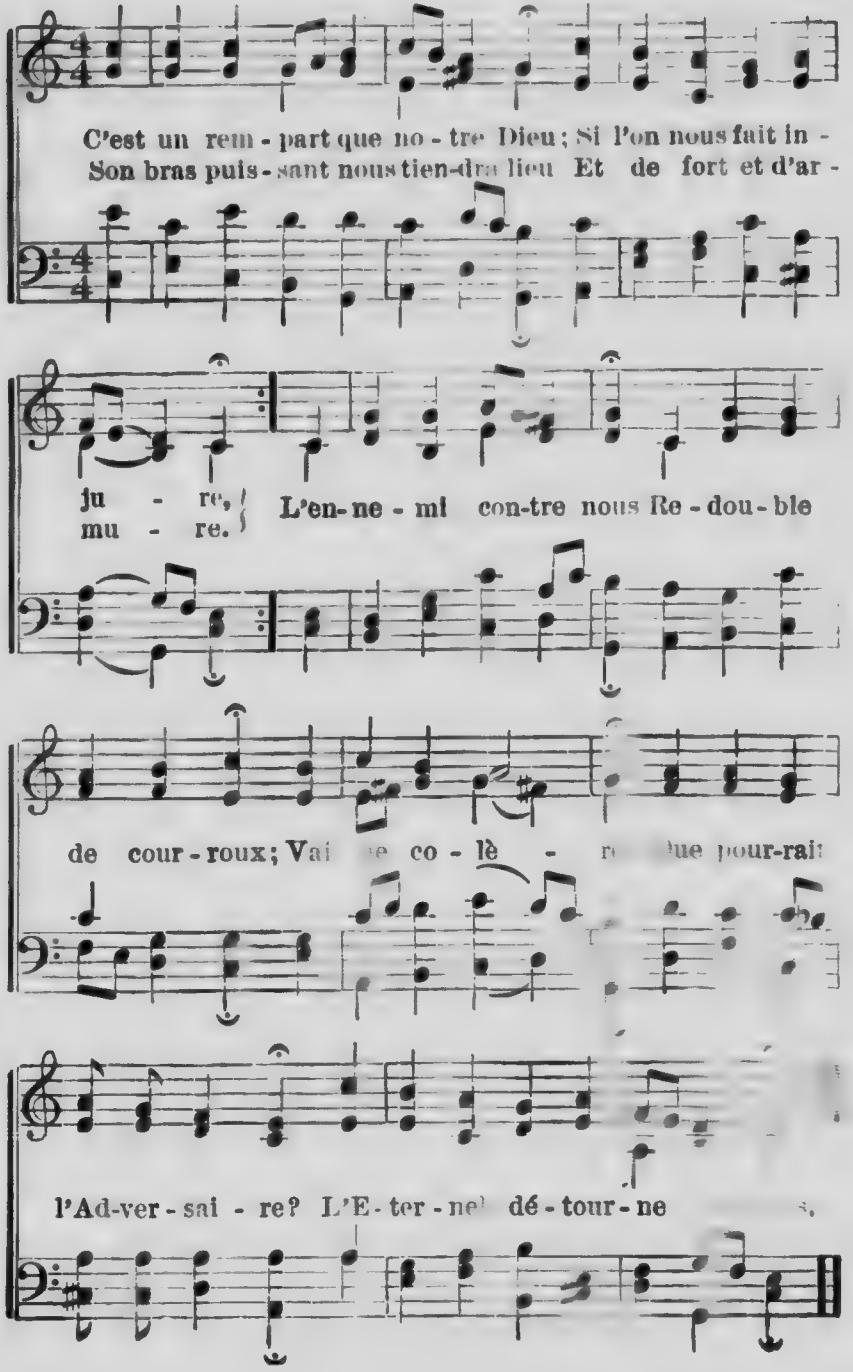

2. Seuls, nous bronchons à chaque pas;
Notre force est faiblesse;
Mais un héros, dans les combats,
Pour nous lutte sans cesse.
Quel est ce défenseur?—C'est toi, divin Sauveur!
Dieu des armées!—Tes tribus opprimées
Connaissent leur libérateur.

3. Que les démons forgent des fers
Pour accabler l'Eglise;
Ta Sion brave les enfers,
Sur ton roche assise.
Constant dans son effort,—En vain avec la mort
Satan conspire:—Pour ruiner son empire,
Il suffit d'un mot du Dieu fort.

Cantique 274.

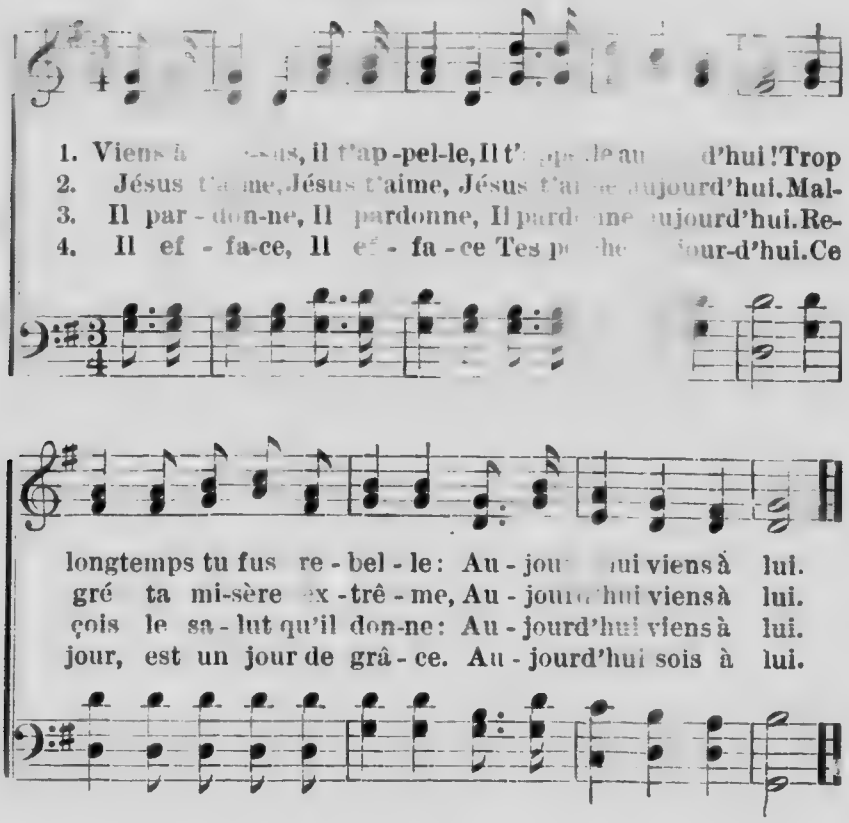

Cantique 275.

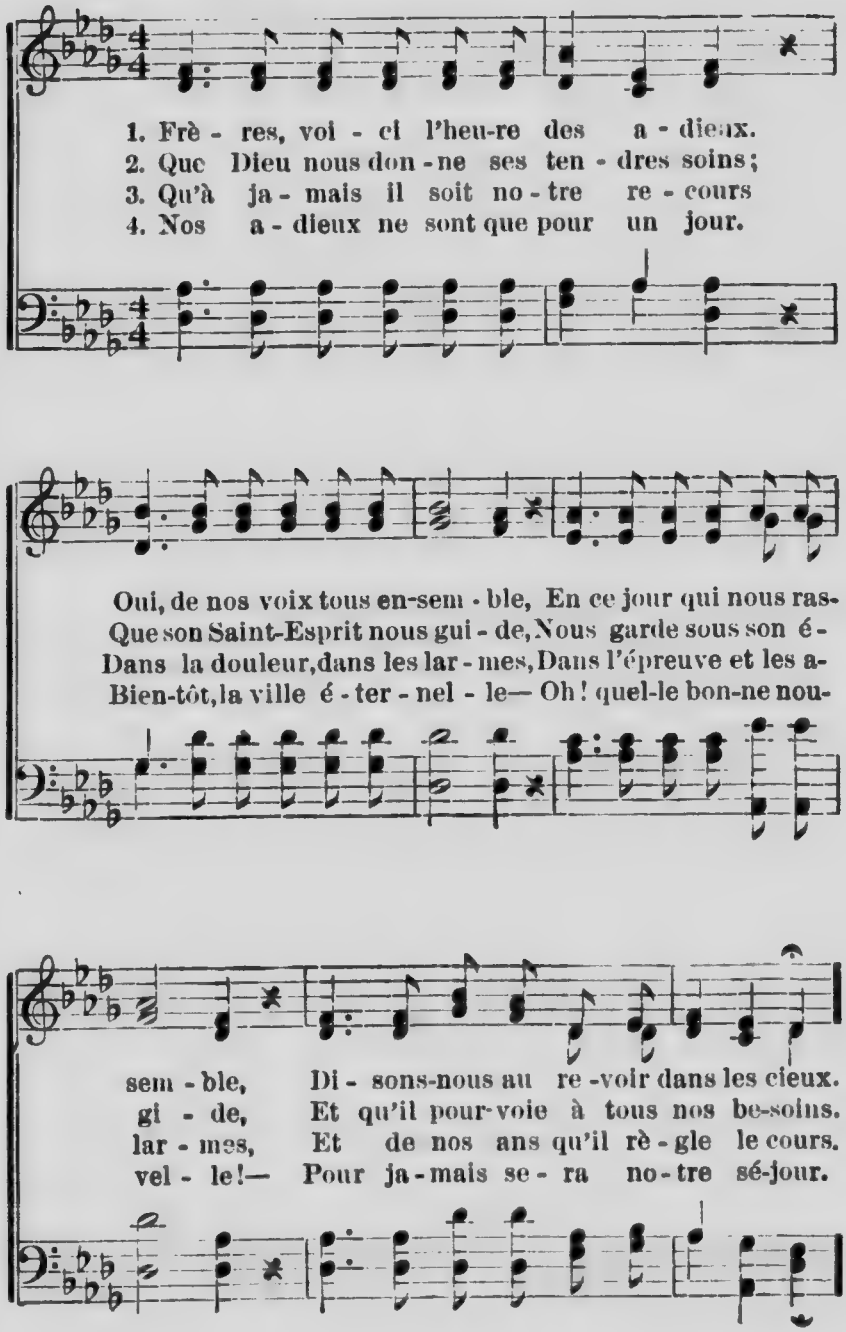

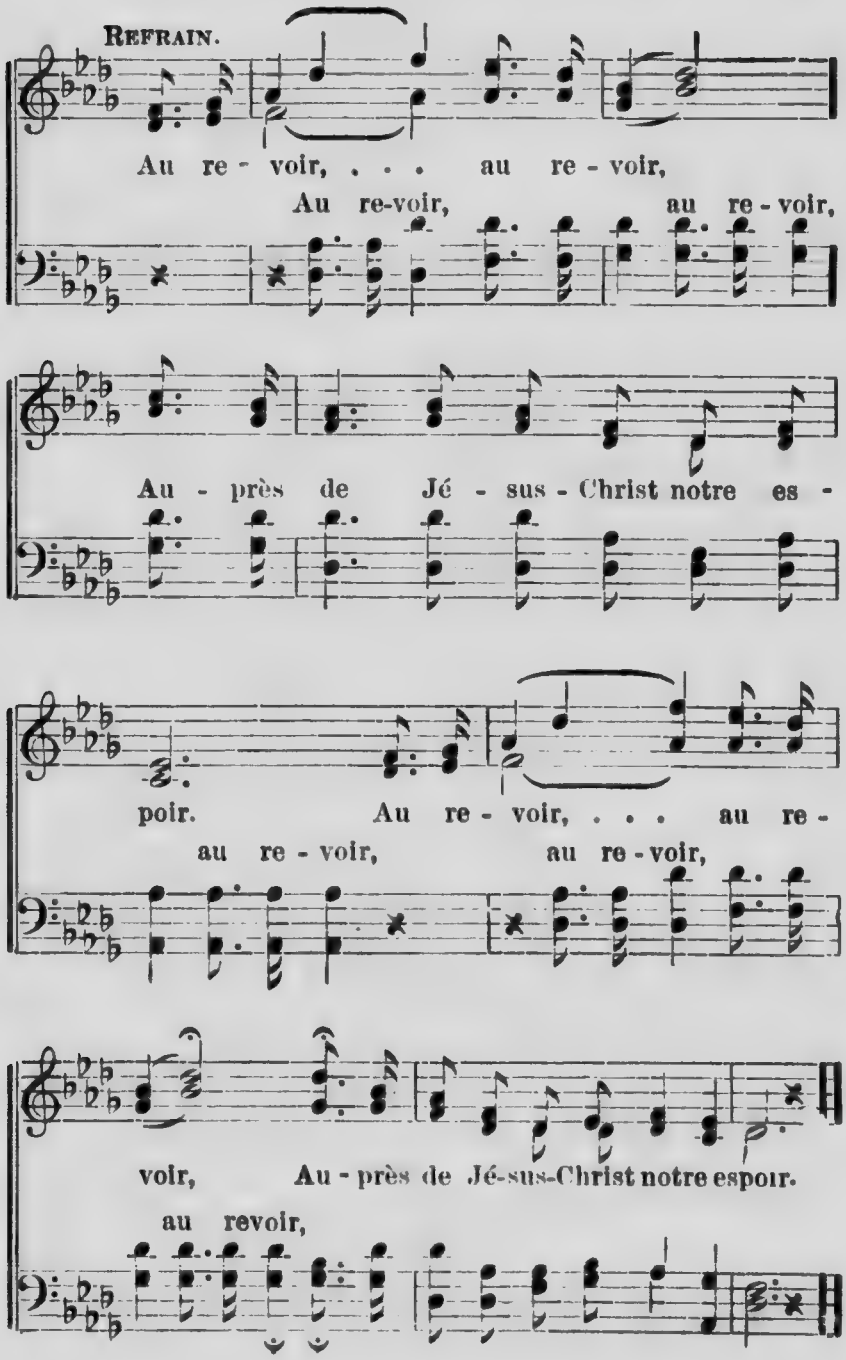
REFRAIN.
Au re - voir, . . . au re - voir,
Au re-voir, au re - voir,
Au - près de Jé - sus - Christ notre es -
poir. Au re - voir, . . . au re -
au re - voir, au re - voir,
voir, Au - près de Jé-sus-Christ notre espoir.
au revoir,

Cantique 276.

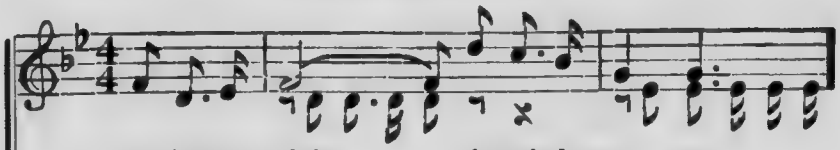

1. L'om-bre s'en-fuit; . . . je vois l'au-ro - re
2. Des premiers-nés, . . quelle as-sem-blé - e!
3. Je vais aus - si . . . . cri-er vic - toi - re
4. Lais sez-moi donc, . . . pe-san-tes chaî - nes,

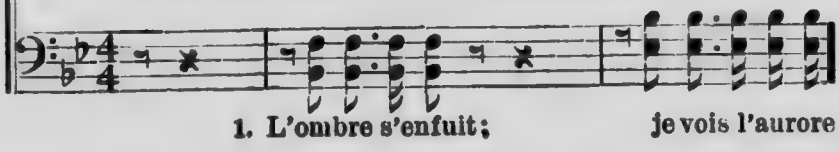

1. L'ombre s'enfuit; je vois l'aurore

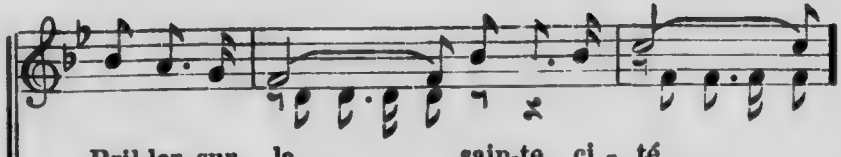

Bril-ler sur la . . . . sain-te ci - té.
Au mi-lieu d'eux . . . rè - gne l'A-gneau.
Et par - ta - ger . . . leurs saints transports;
Lut-tes, pé - ché, . . . sé-jour d'en - nuis.

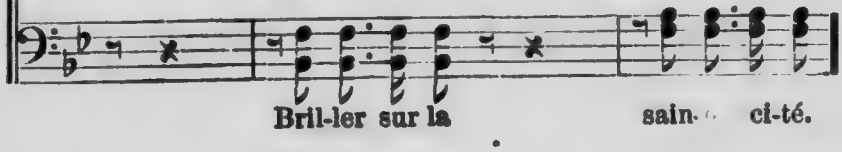

Bril-ler sur la sain- ci-té.

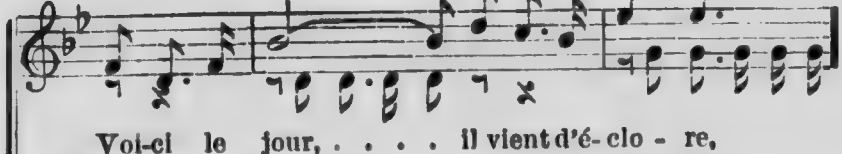

Voi-ci le jour, ... il vient d'é- clo - re,
Leur sainte ar - deur . . . . est re-dou -blé - e:
Je vais au - si, ... vê-tu de gloi - re,
Travaux, dou-leurs, . . . ter-restres pei - nes,

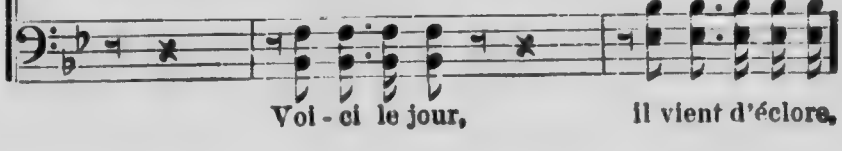

Voi - ci le jour, il vient d'éclore,

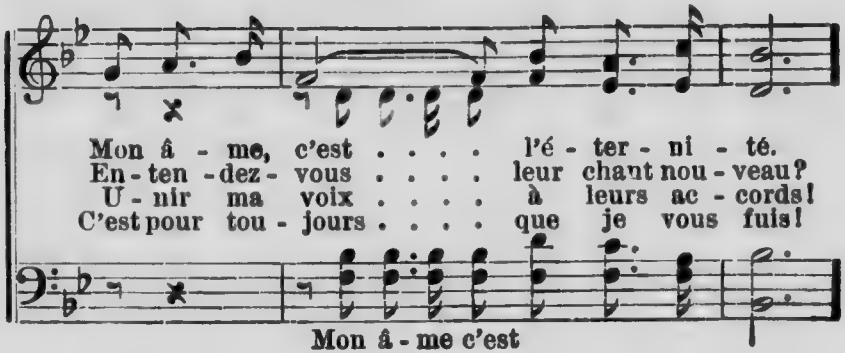
Mon â - me, c'est . . . . l'é - ter - ni - té.
En - ten - dez - vous . . . . leur chant nou - veau?
U - nir ma voix . . . . à leurs ac - cords!
C'est pour tou - jours . . . . que je vous fuis!
Mon â - me c'est

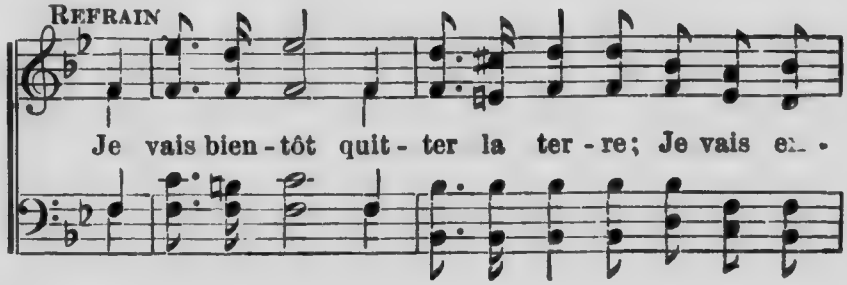
REFRAIN
Je vais bien - tôt quit - ter la ter - re; Je vais en -

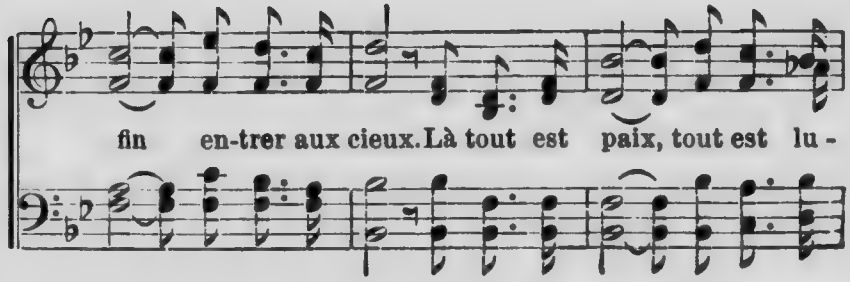
fin en-trer aux cieux. Là tout est paix, tout est lu -

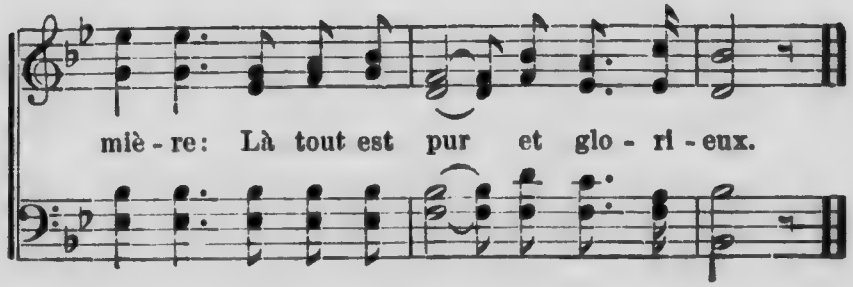
miè - re: Là tout est pur et glo - ri - eux.

Cantique 277.

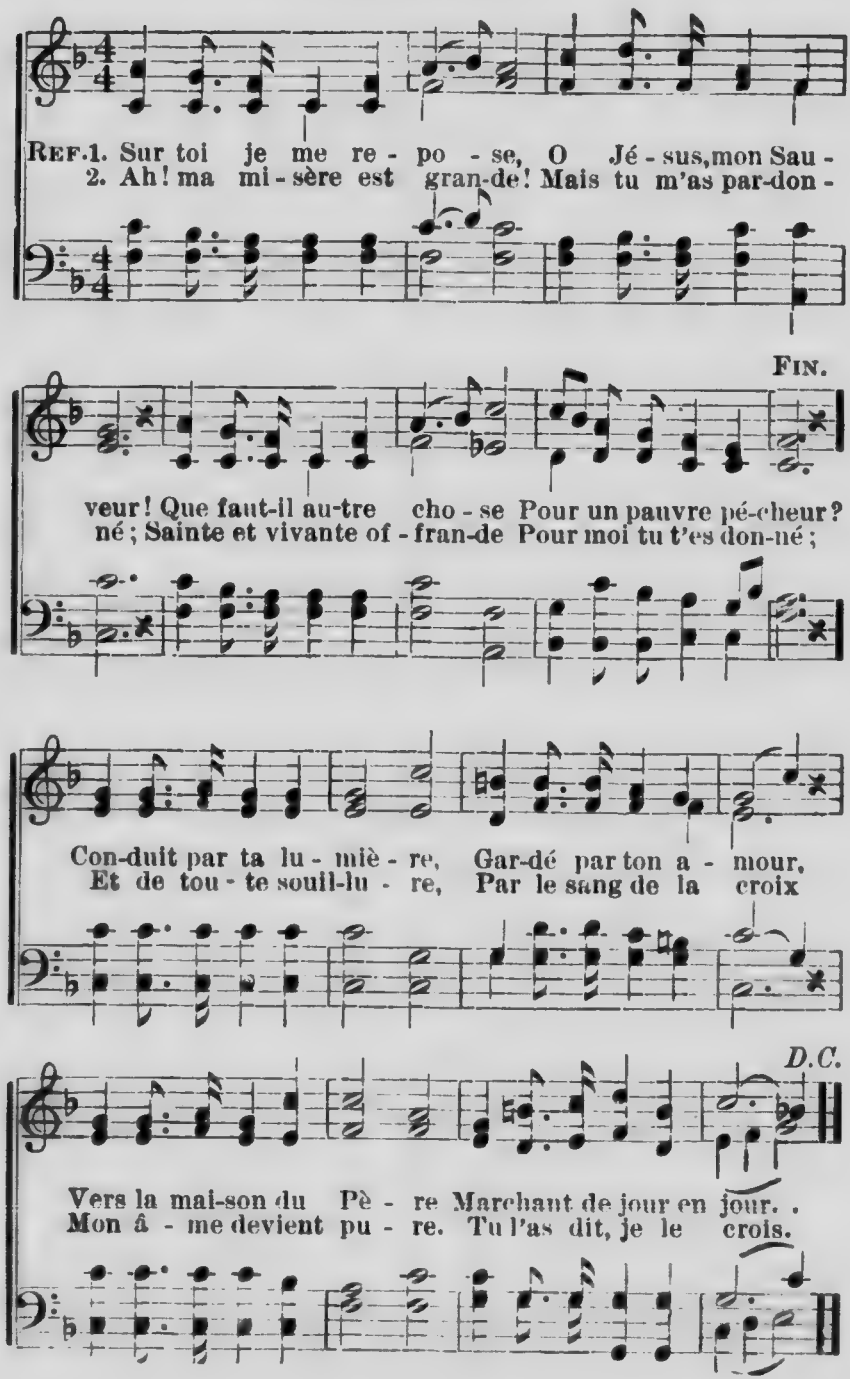

3

Au plus fort de l'orage,
Tu te tiens près de moi,
Ranimant mon courage
Et soutenant ma foi.
C'est dans ton cœur qui m'aime
Que tu sais me cacher;
En vain Satan lui-même
Voudrait m'en arracher.
Sur toi, etc.

4

En toi j'ai la victoire,
La paix, la liberté,
A toi je rendrai gloire
Durant l'éternité!
Si du bonheur qui passe
La source doit tarir,
C'est assez de ta grâce
Pour vivre et pour mourir.
Sur toi, etc.

Cantique 278.

1. O dou - ce jour - né - e, Voy - ez mon bon-heur! Mon
2. J'ai vu ma mi - sè - re, Et j'en ai pleu - ré. Mais
3. Le mon-de me blâ - me De sui - vre Jé - sus. Mais
4. Le temps qui s'a - van - ce Ne m'at-tris-te pas. Jé -

âme est con - so - lé - e, Jé - sus est mon Sau-veur!
j'ai trou-vé le Pè - re Qui m'a tout par-don - né,
j'ai la paix dans l'â - me: Que me faut-il de plus?
sus est l'es - pé - ran - ce Qui sou-tient tous mes pas,

Mon âme est con - so - lé - e, Jé - sus est mon Sau-veur!
Mais j'ai trou-vé le Pè - re Qui m'a tout pardon - né.
Mais j'ai la paix dans l'â - me: Que me faut-il de plus?
Jé - sus est l'es-pé - ran - ce Qui sou-tient tous mes pas.

Cantique 279.

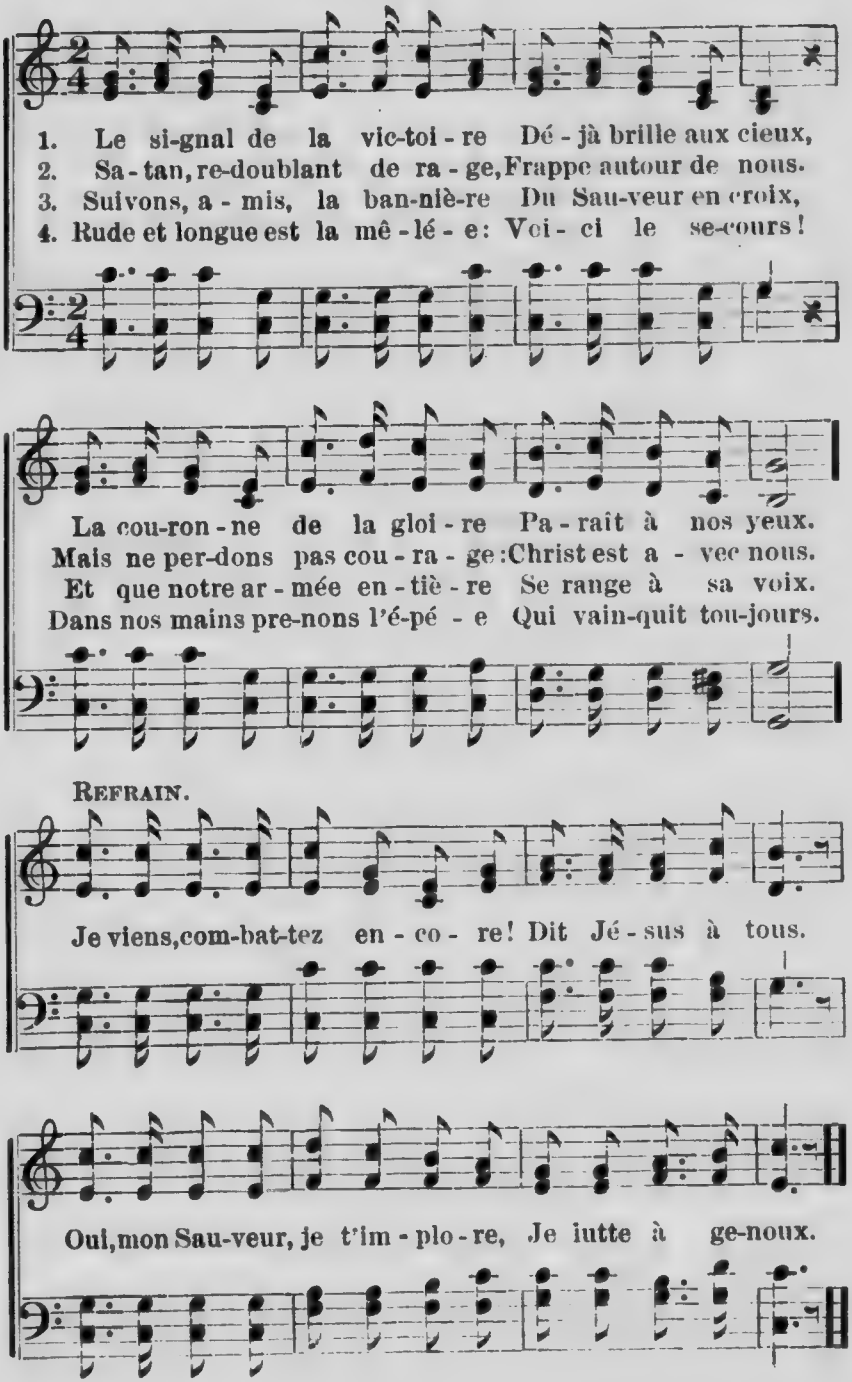

Cantique 280.

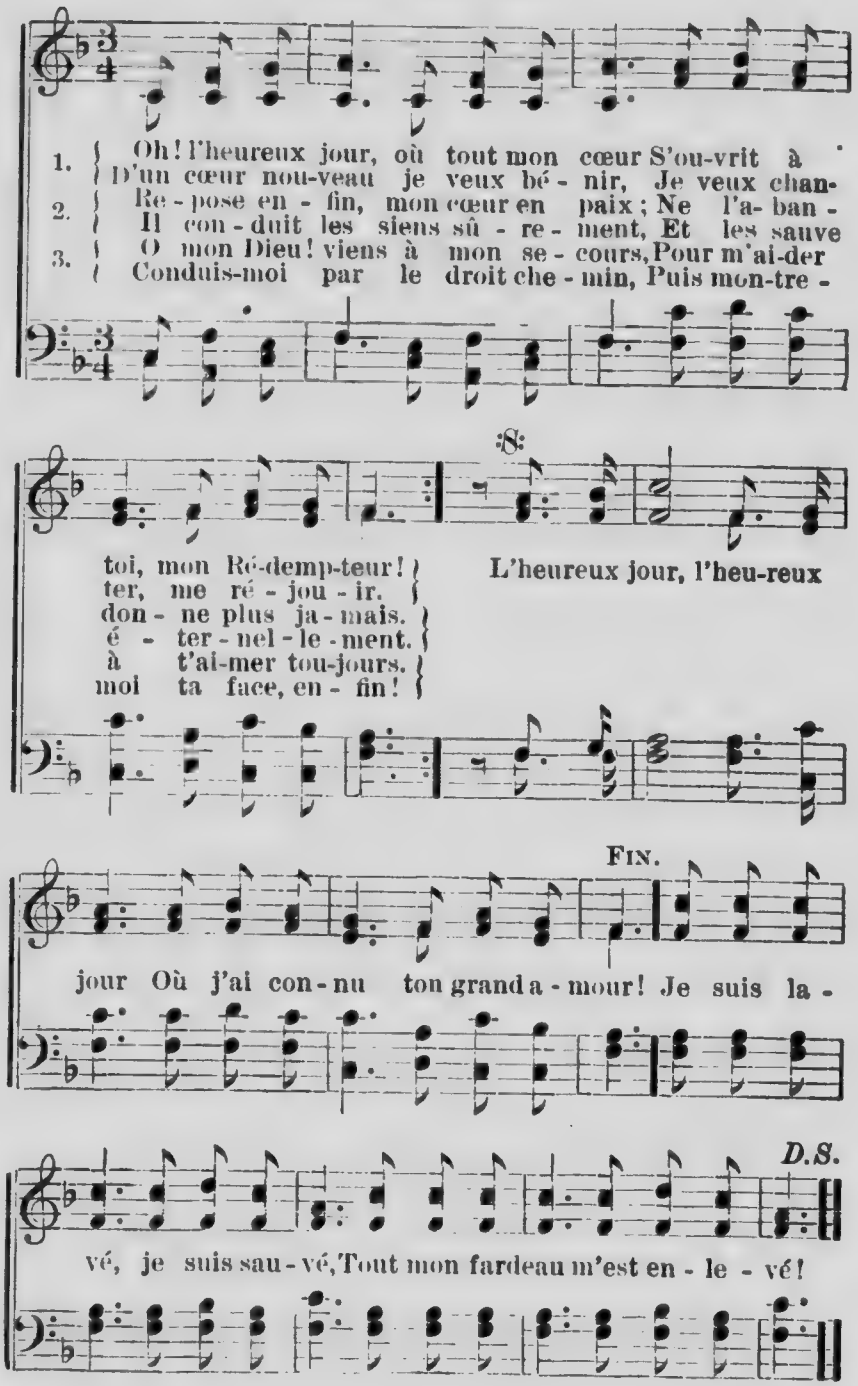

Cantique 281.

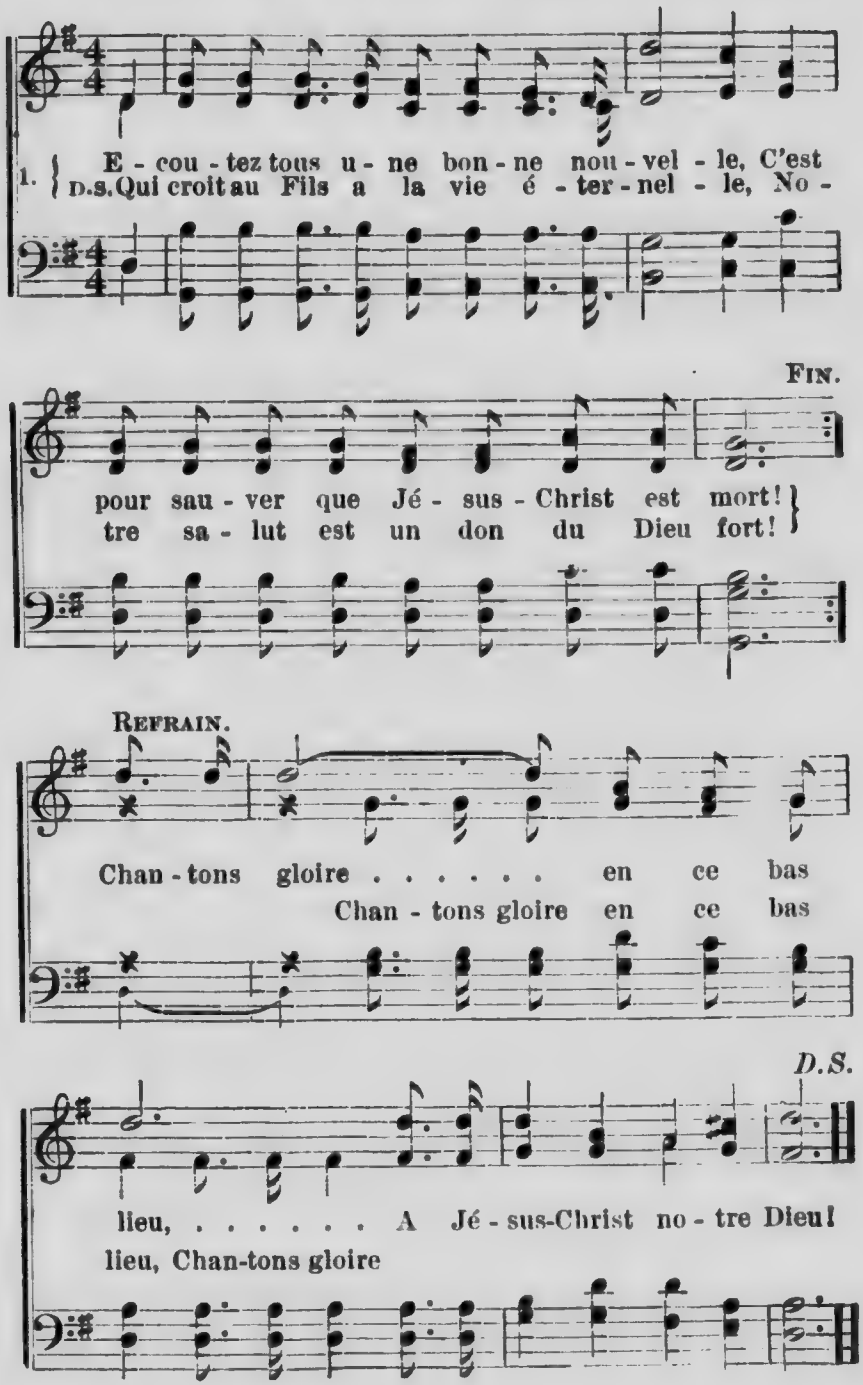

2. Redis, ô Dieu, cette douce parole
Qui tant de fois a réjoui mon cœur;
Rien ne me calme et rien ne me console,
Que de savoir que Christ est mon Sauveur.
Chantons, etc.— Rien ne me calme, etc.

3. Ah! je n'osais, dans ma grande misère,
Dieu juste et saint! même te supplier.
Mais tu me dis: Appelle-moi ton Père!
O Dieu d'amour! je viens donc te prier.
Chantons, etc.—Mais tu me dis, etc.

4. Aux doux concerts de tes saints, de tes anges,
Désormais donc, Seigneur, je veux m'unir.
Dans leurs transports, ils chantent tes louanges;
Heureux comme eux, comme eux je dois bénir.
Chantons, etc.—Dans leurs, etc.

Cantique 282.

(*Air* 281.)

1. Du grand amour c'est aujourd'hui la fête,
Jésus est né! chantons, chantons encor!
A le louer que notre cœur s'apprête,
Il nous apporte un précieux trésor.
Oui, chantons tous en ce jour
De Jésus le grand amour! — A le louer, etc.

2. Jésus est né! c'est un Dieu, c'est un frère,
De notre vie il connut les douleurs;
C'est le Sauveur en qui notre âme espère,
Le tendre ami qui vient sécher nos pleurs.
Oui, chantons, etc.—C'est le Sauveur, etc.

3. Jésus est né! du séjour de la gloire,
Il est venu dans ce monde pervers
Pour accomplir son œuvre expiatoire,
Et depuis lors, les cieux nous sont ouverts.
Oui, chantons, etc.—Pour accomplir, etc.

4. Jésus est né! Voici la délivrance
De tout pécheur soumis et repentant;
Notre salut, la dernière assurance
De notre paix avec le Tout-Puissant.
Oui, chantons, etc.—Notre salut, etc.

Cantique 283.

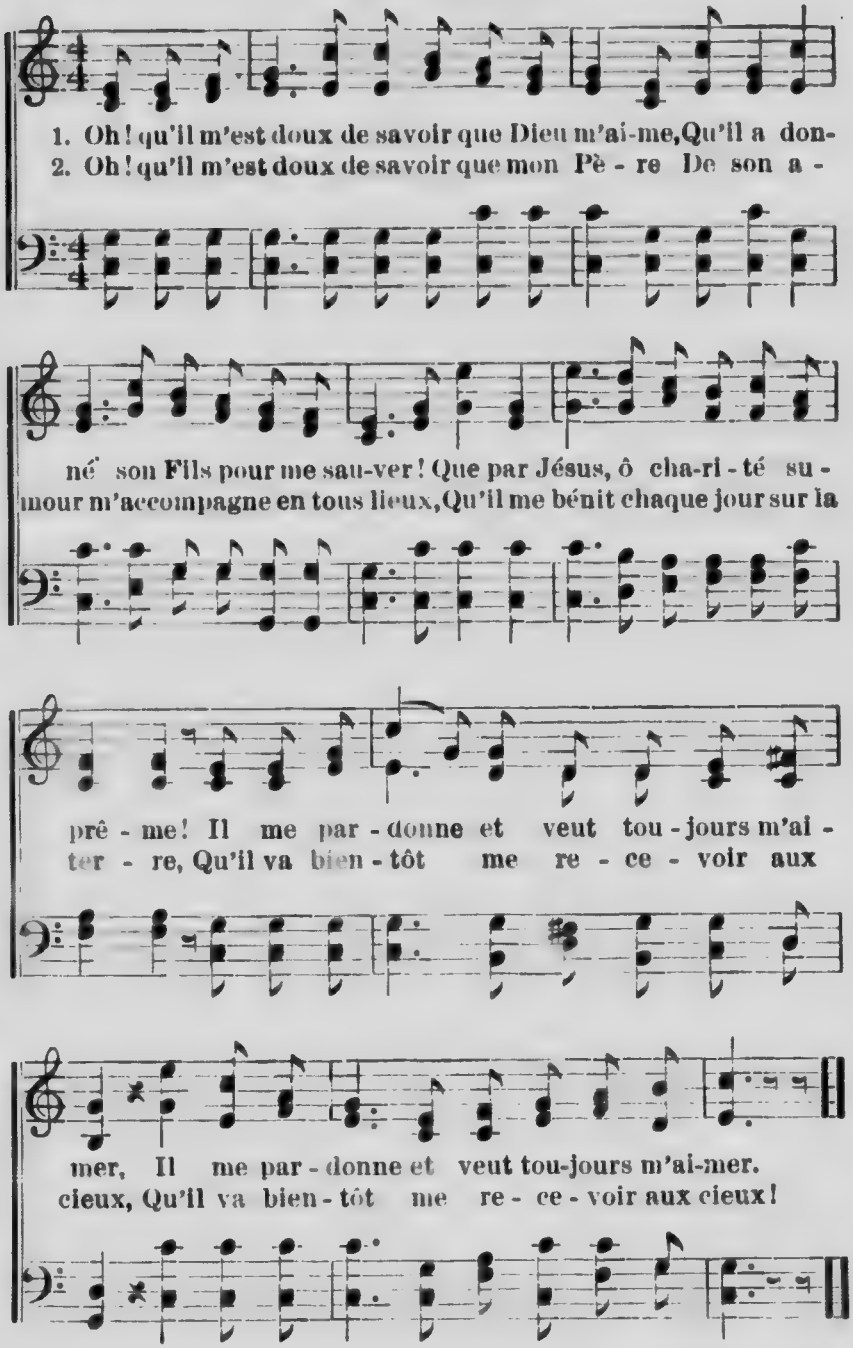

3. Oh! c'est il m'est doux de penser à ta grâce,
Seigneur Jésus, mon Rédempteur, mon Roi!
Quand l'ennemi m'accuse et me menace,
Quand mes péchés s'élèvent contre moi!

4. Quel doux repos et quelle paix profonde
Je trouve en toi, mon bien-aimé Sauveur,
Quand sur toi seul tout mon espoir se fonde,
Quand sur toi seul se repose mon cœur!

5. Aussi je veux tous les jours de ma vie,
Puissant Ami, te suivre par la foi;
Mon seul désir et ma plus chère envie,
C'est de t'aimer et de vivre pour toi!

Cantique 284.

1. Je veux chanter de Jésus la naissance,
En ce grand jour, en ce jour de Noël!
Je veux aussi célébrer sa puissance:
C'est notre Dieu, c'est notre Emmanuel!

2. Ce bon Jésus est venu sur la terre
Pour racheter et sauver le pécheur;
Dans son amour, il s'est fait notre frère,
Et son pardon nous donne le bonheur!

3. Offrons-lui donc, en ce jour, nos hommages,
Nos cœurs brûlants, nos chants pleins de ferveur;
Prosternons-nous, comme autrefois les mages,
Pour adorer Jésus, notre Sauveur!

4. Gloire à Jésus, le Rédempteur du monde!
Gloire à Jésus, l'ami des malheureux!
Gloire à Jésus sur la terre et sur l'onde!
Gloire à Jésus dans le plus haut des cieux!

Cantique 285.

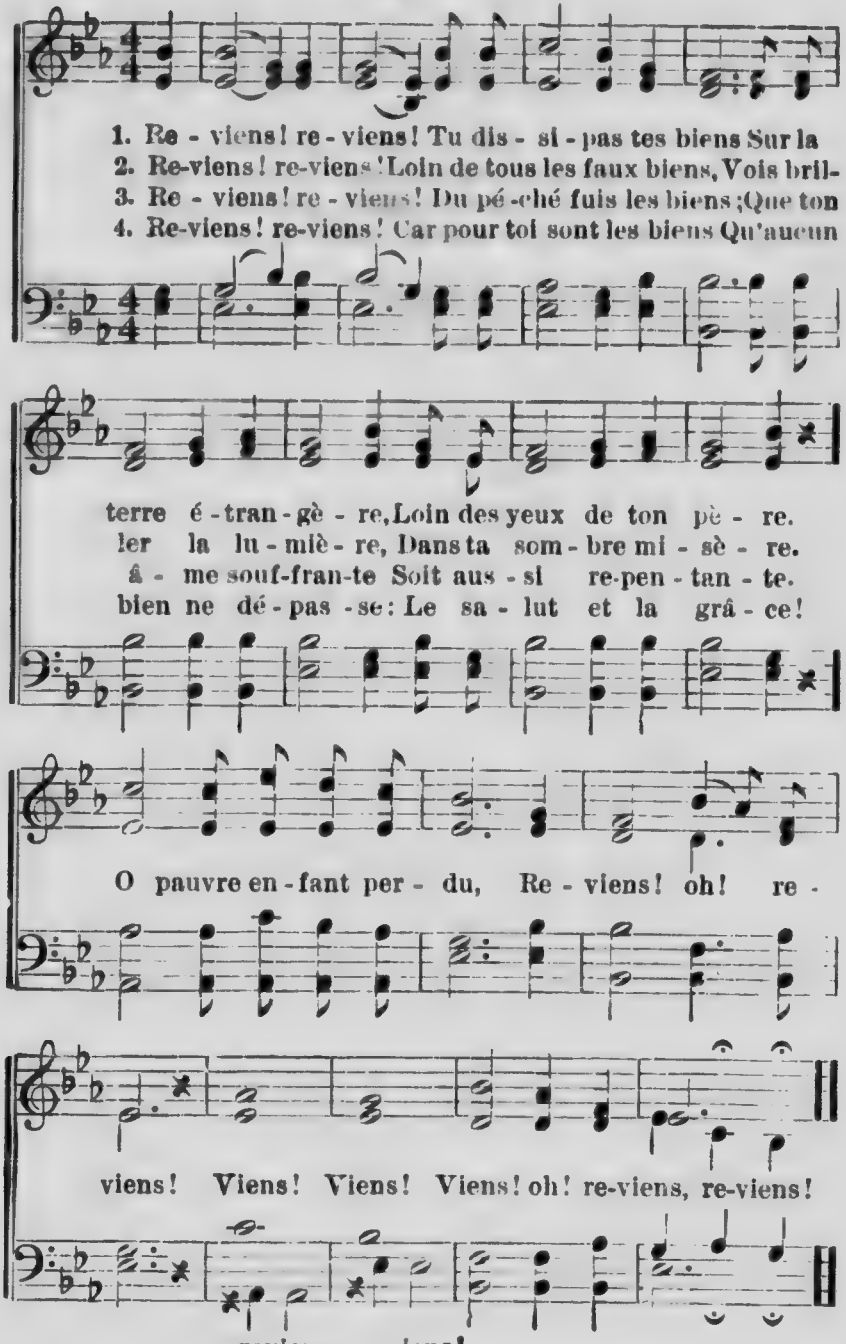

Cantique 286.

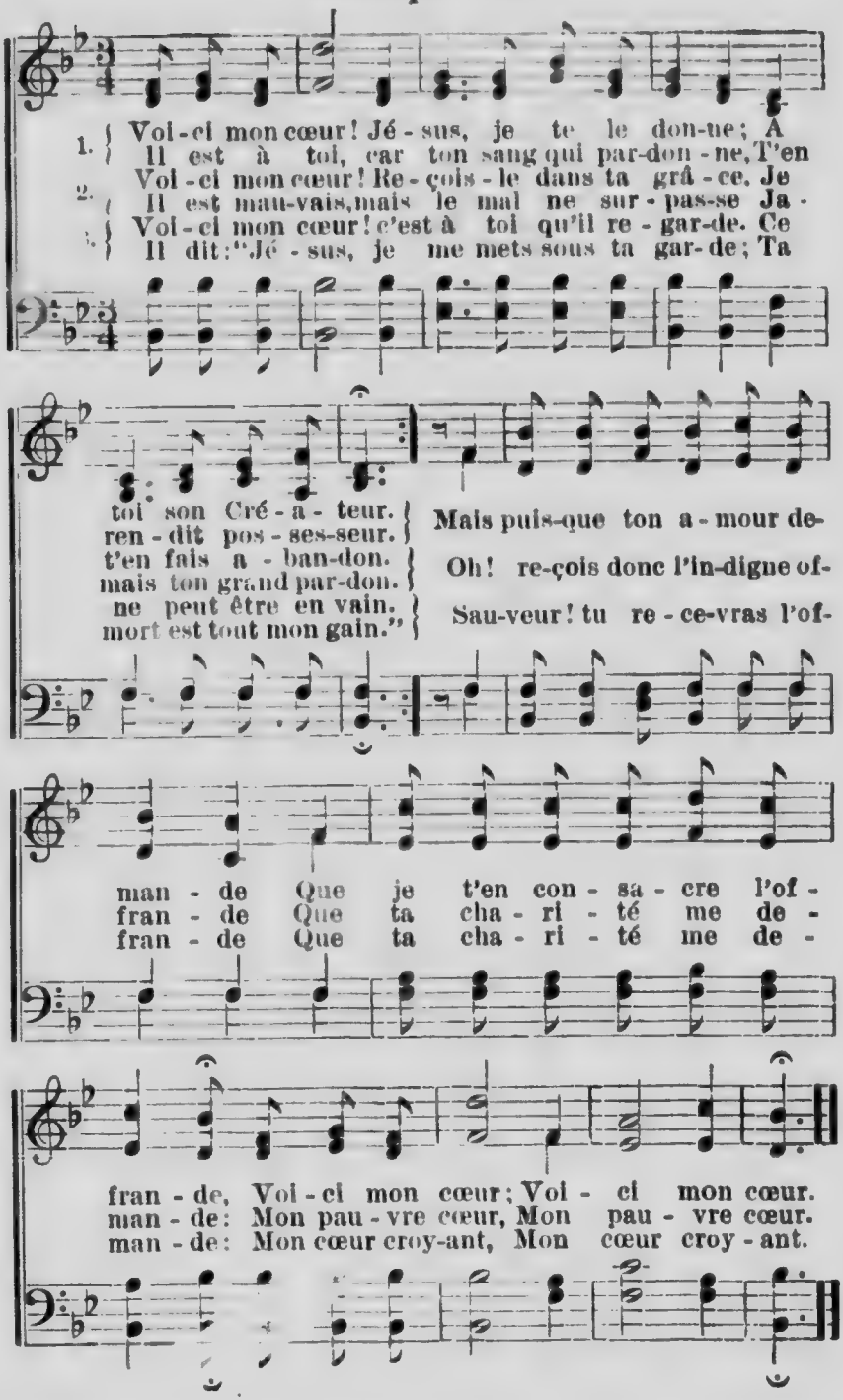

Cantique 287.

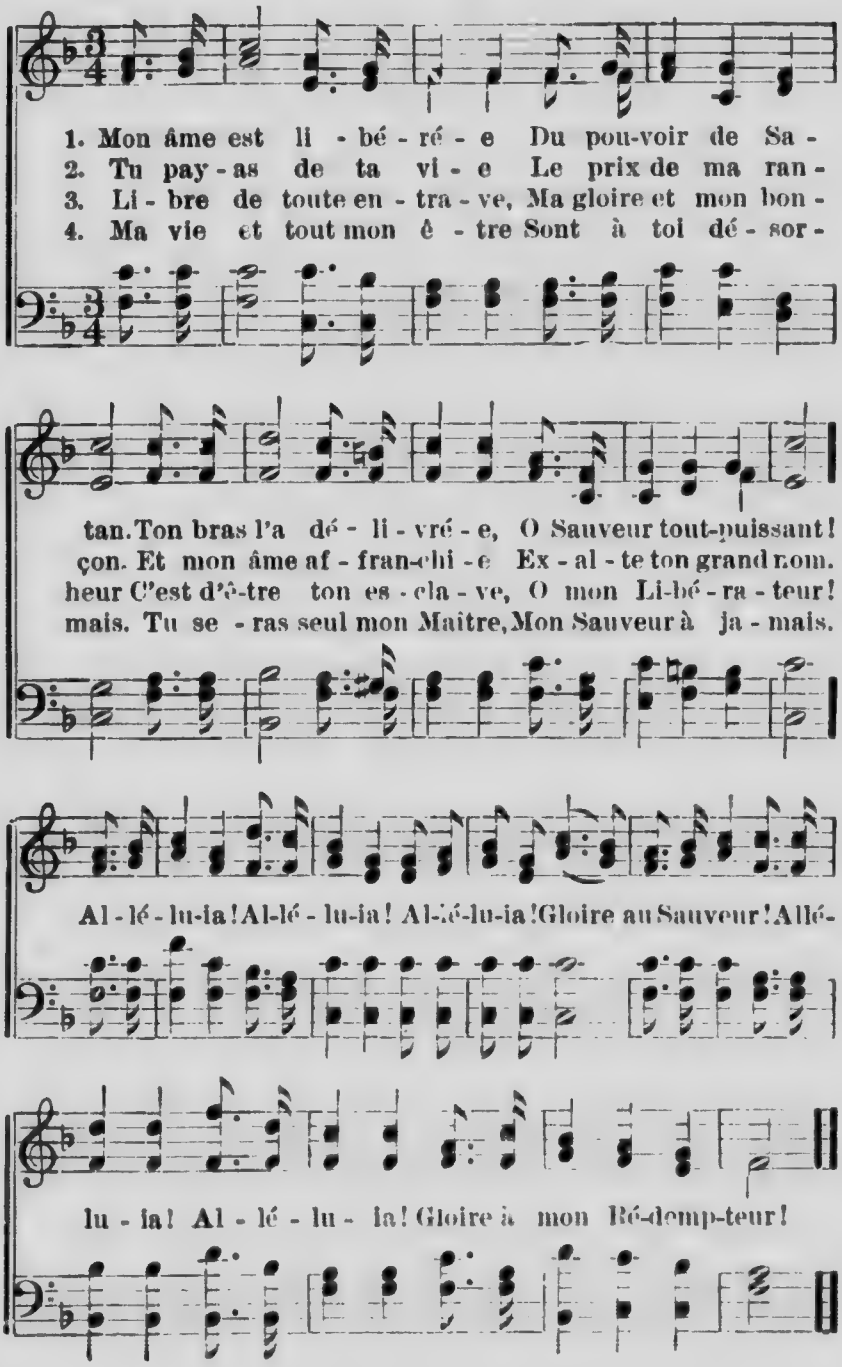

Cantique 288.

1. Voi - ci Jé-sus, notre Sauveur, Qui nous ouvre une porte. Suis-
2. La porte est ouverte à tous ceux Qui cherchent paix et joie, Elle
3. La sainte croix du Rédempteur Vient é-clairer la route: Sous
4. Répondons au di - vin ap-pel A-vec re-connais-san-ce, Et

moi, dit - il à tout pécheur, De sa voix ten-dre et forte.
in - tro-duit les mal-heureux Sur la cé - les - te voi - e.
cet - te croix plus de terreur, D'an-goi-se, ni de dou-te.
vers le sé - jour é - ter - nel Marchons en as - su - ran-ce.

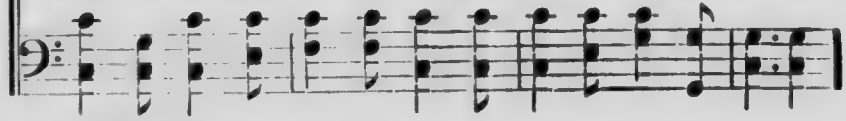

REFRAIN.

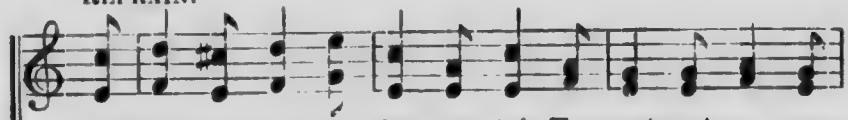

Seigneur, Jé - sus, j' s-père en toi, Ta porte est ou - ver-

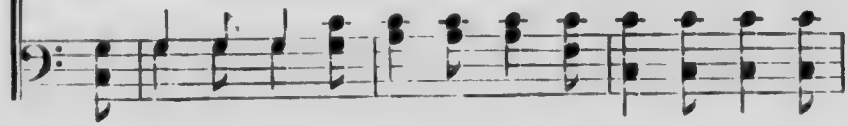

te pour moi, pour moi, pour moi, est ou - ver-te pour moi!

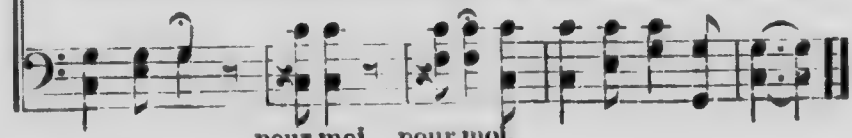

pour moi, pour moi,

Cantique 289.

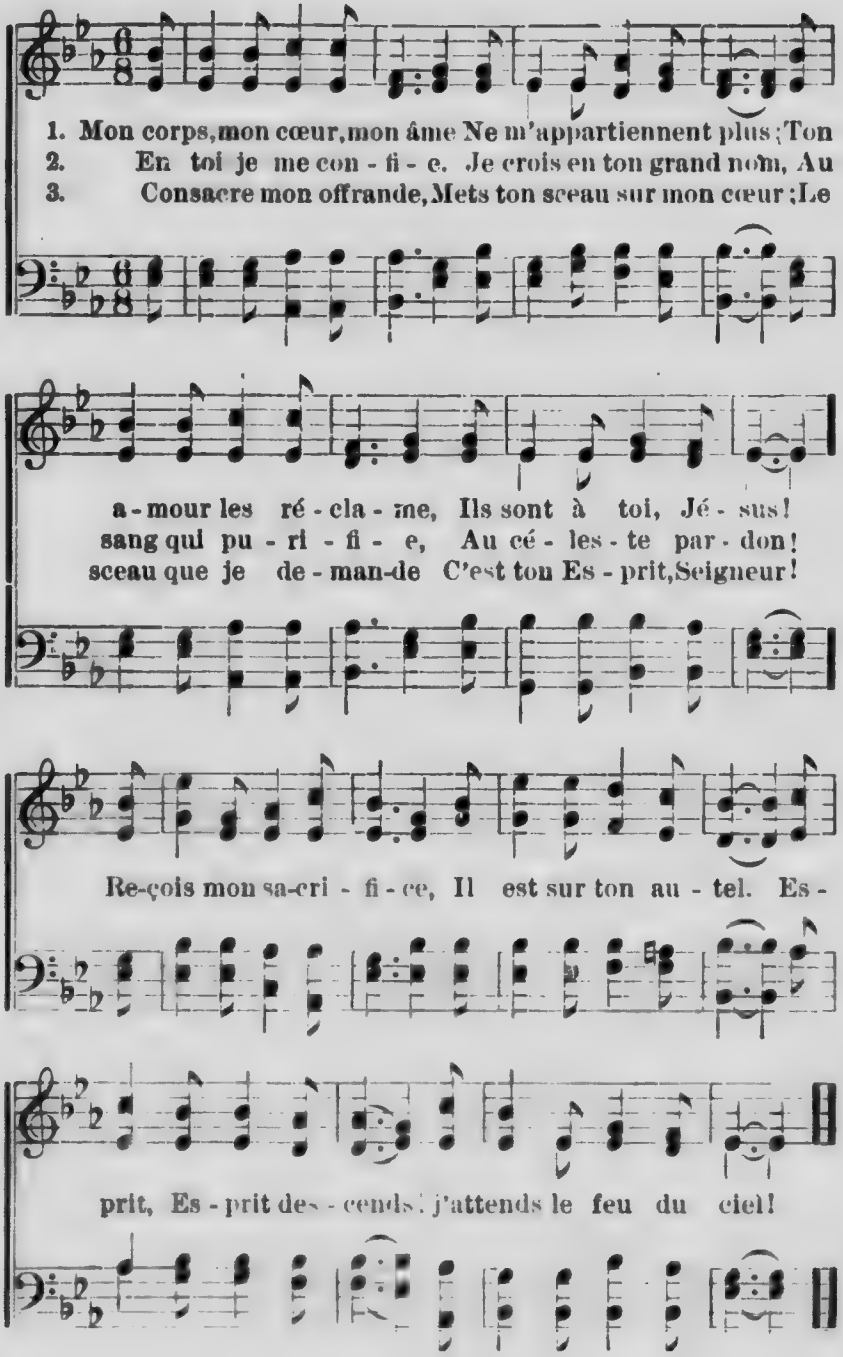

Cantique 290.

1. Le cri de mon â - me S'é - lè - ve vers toi.
2. Trop longtemps, le mon-de Trom-pe ses dé - sirs.
3. Pa - role é - ter - nel - le, Ha - bite en mon cœur!
4. Toi seul sois mon gui-de, Tendre Em-ma - nu - el!

El - le te ré - cla - me, Jé - sus, pour son Roi.
Changeants com-me l'on - de Sont tous ses plai - sirs.
Prends-moi sous ton ai - le, O Christ Rédemp - teur!
Que, sous ton é - gi - de, J'ap-pro - che du ciel!

Ton joug est fa - ci - le, Ton far - deau lé -
Sa joie est fri - vo - le, Tout est va - ni -
Ma force est fai - bles - se, Pe - tite est ma
Dans la nuit pro - fon - de, Tiens - moi par la

ger; Sur mon cœur do-ci - le Règne, ô bon Ber - ger!
té; Seu - le, ta Pa - ro - le Est la vé - ri - té.
foi; Ah! veil-le sans ces-se Bon Ber-ger, sur moi.
main; Lu-miè-re du mon-de Luis sur mon che- min!

Cantique 291.

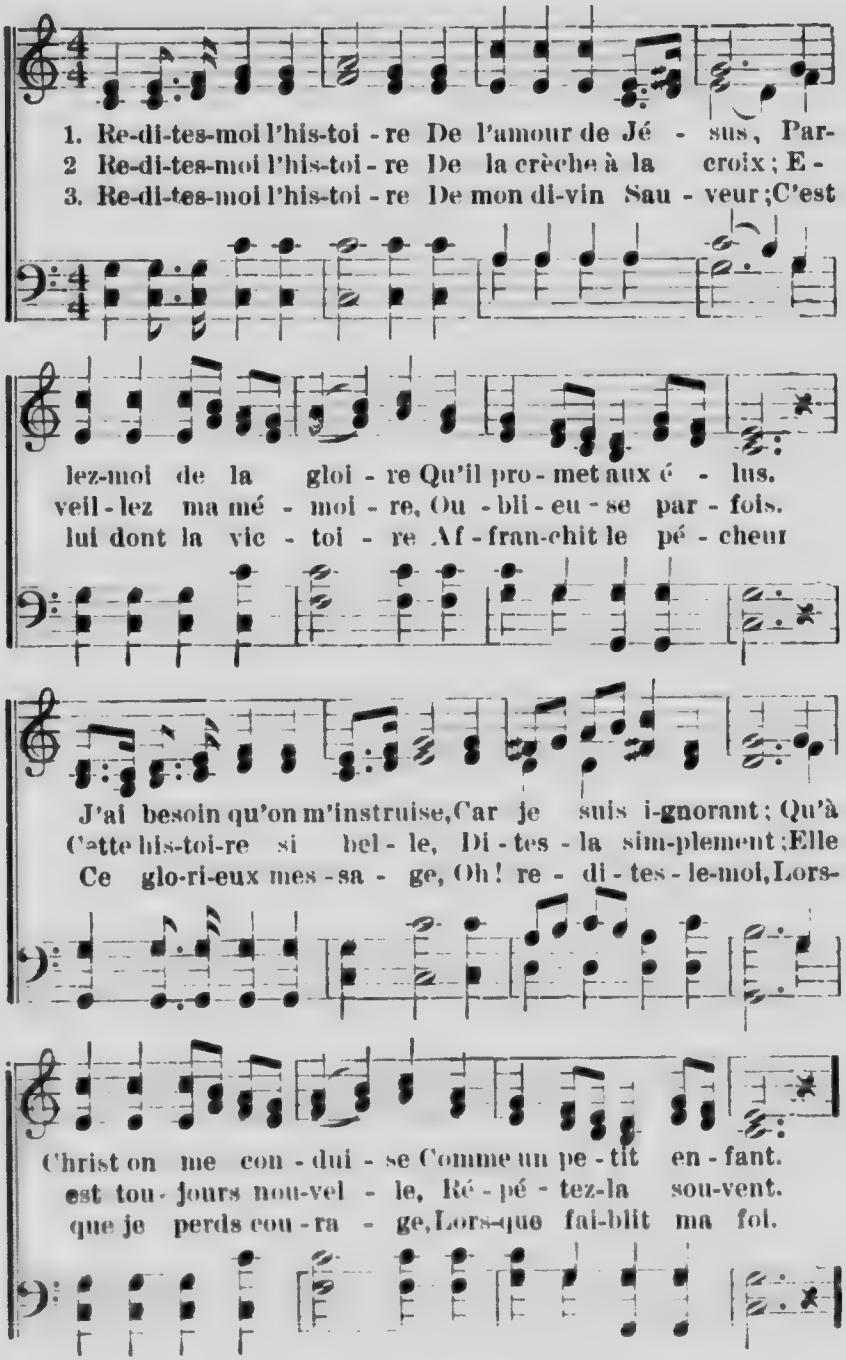

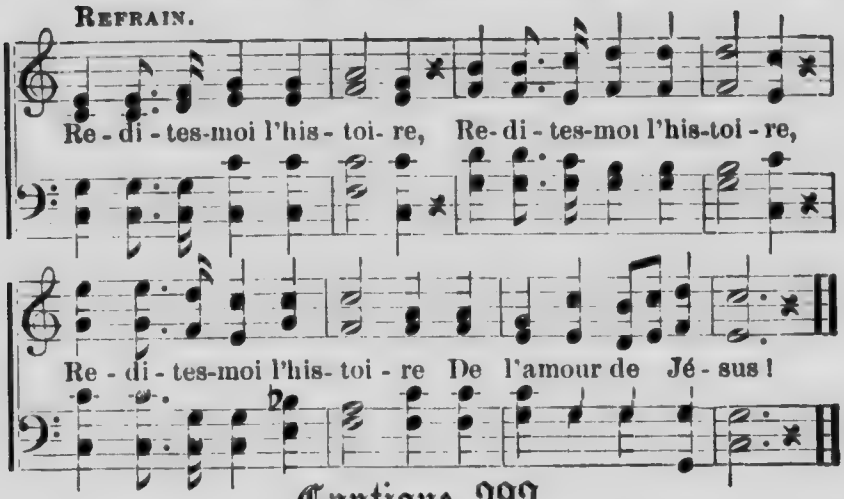

Cantique 292.

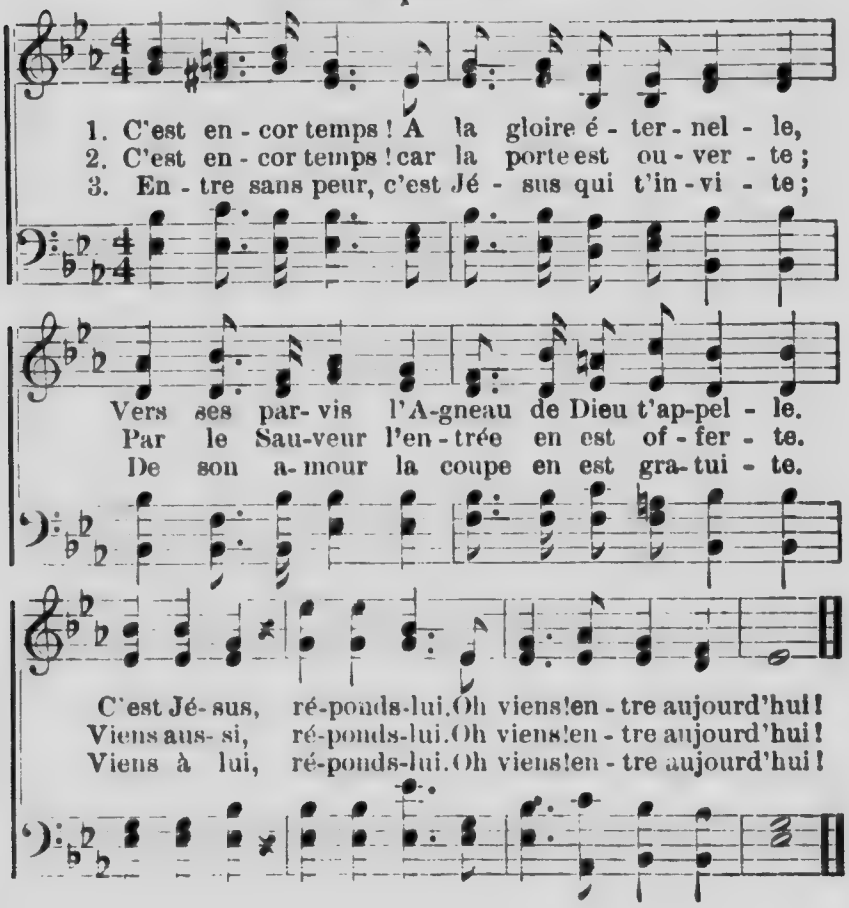

Cantique 293.

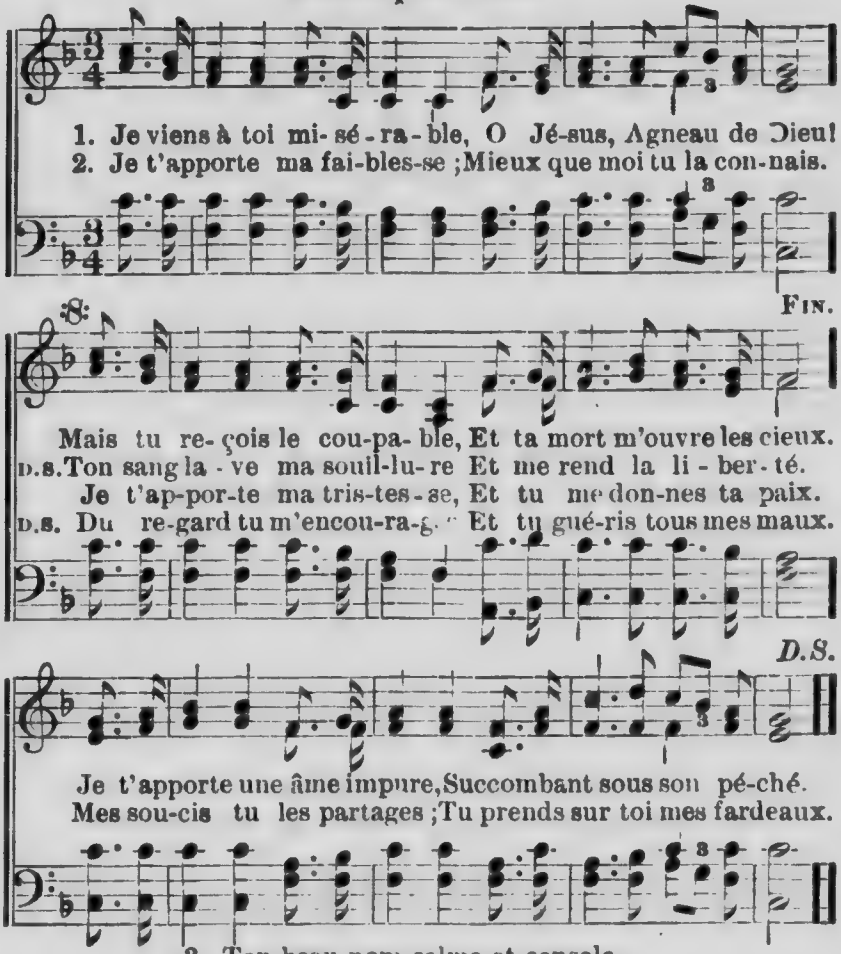

3. Ton beau nom calme et console,
O Jésus, mon Rédempteur !
Je savoure ta Parole,
Où ta voix parle à mon cœur.
Sur toi seul je me repose ;
Ta promesse me soutient ;
Avec toi j'ai toute chose,
Et mon âme t'appartient.

4. Oh ! comme toi, je veux être,
Doux, aimant, humble de cœur.
Vrai disciple de mon Maître,
Vrai témoin de mon Sauveur.
Et quand je verrai ta face,
Ressuscité, glorieux,
Oh ! je chanterai ta grâce
Avec tous les bienheureux.

Cantique 294.

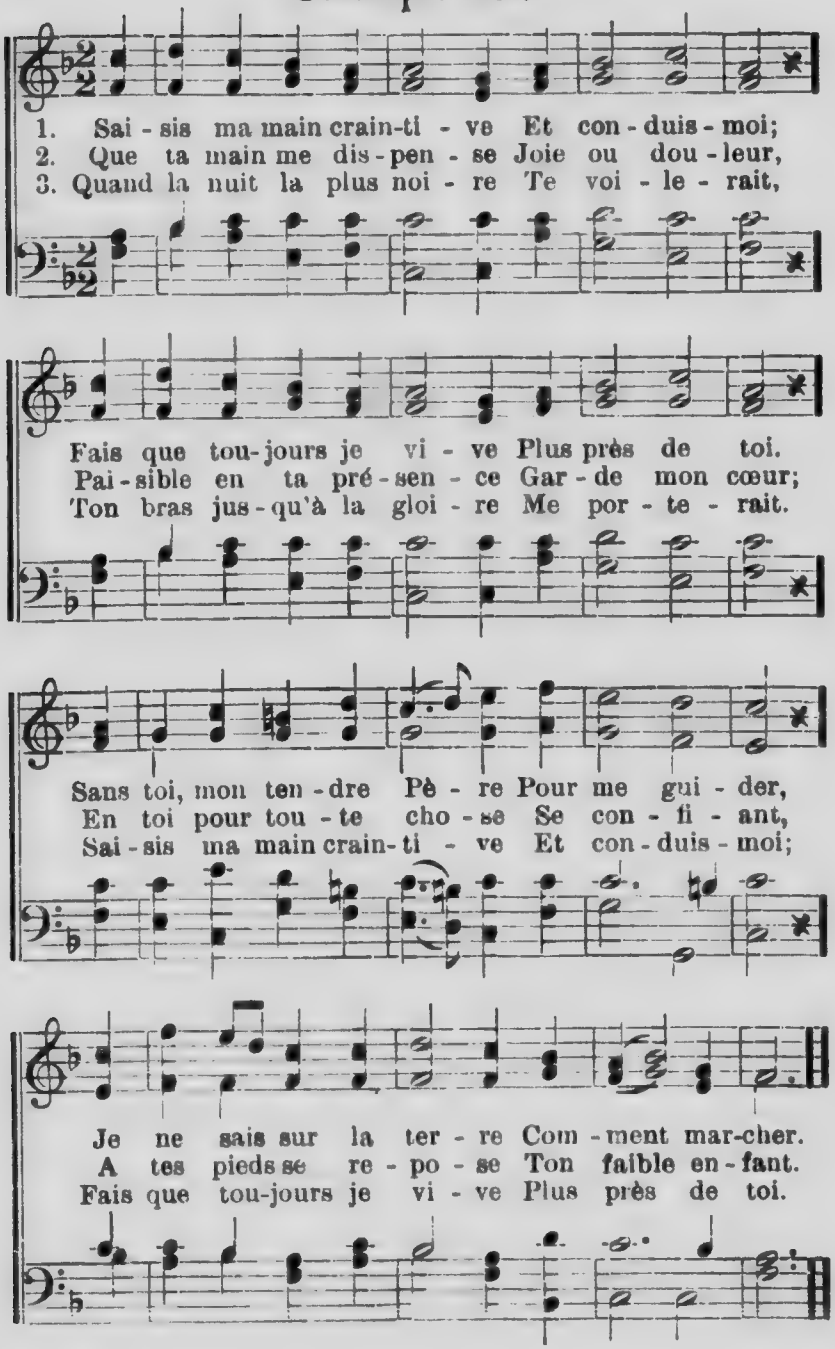

Cantique 295.

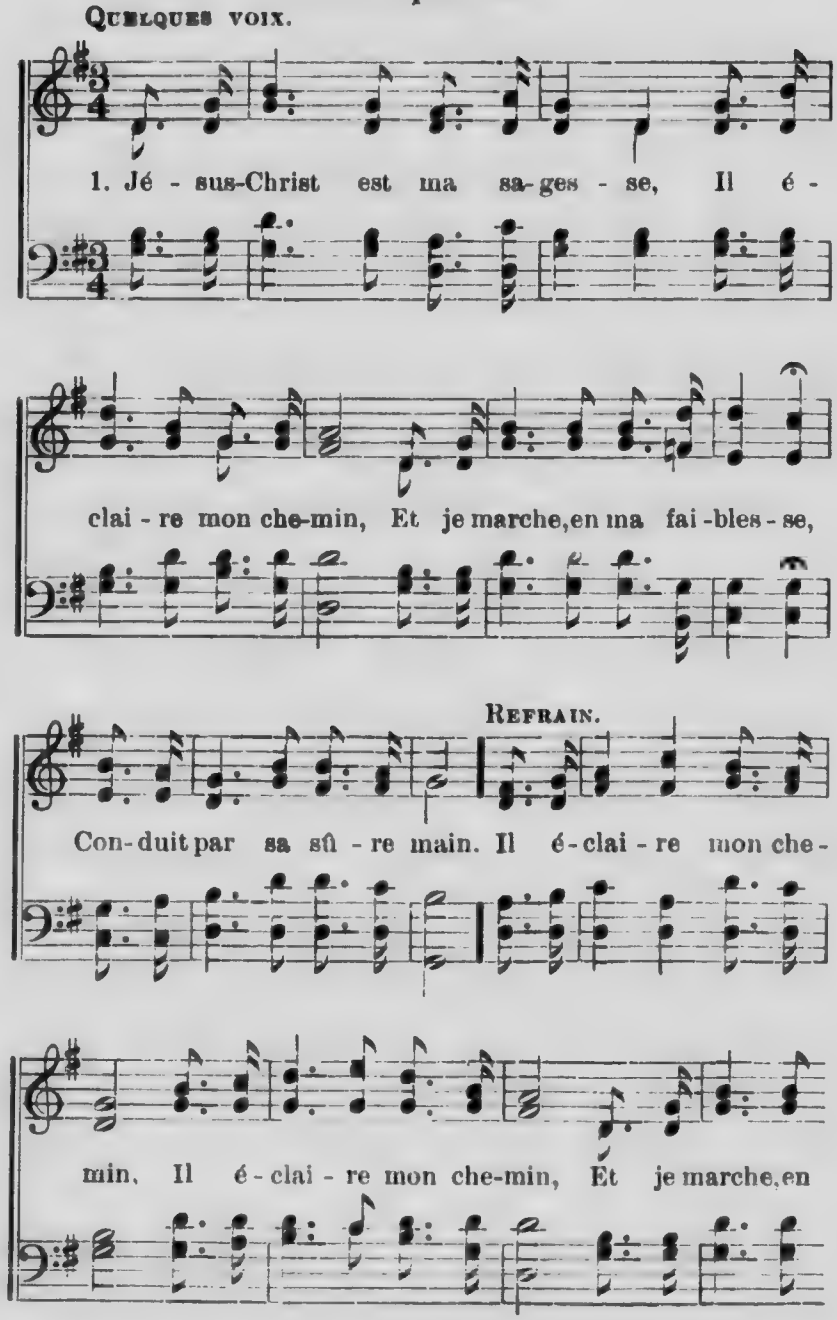

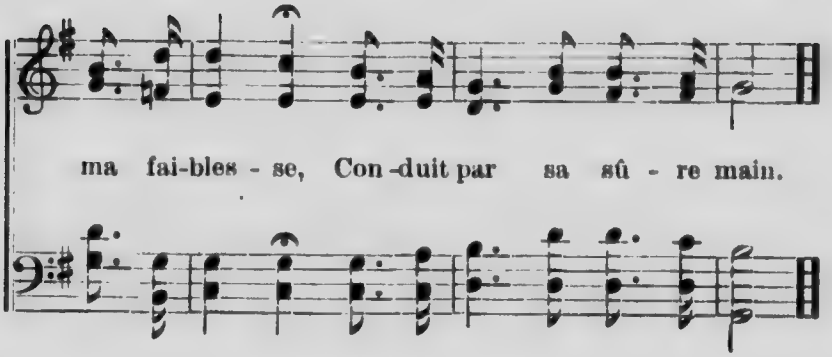

2 Jésus-Christ est ma justice;
Son sang a coulé pour moi;
Je trouve en son sacrifice
Paix et pardon par la foi.

REF. Son sang a coulé pour moi; (*bis*)
Je trouve en son sacrifice
Paix et pardon par la foi.

3 Jésus-Christ me sanctifie;
Au divin Cep attaché,
Je reçois de lui la vie
Qui m'affranchit du péché.

REF. A toi, Jésus, attaché, (*bis*)
Je reçois de toi la vie
Qui m'affranchit du péché.

4 Jésus, en payant ma dette,
A grand prix m'a racheté,
Et déjà ma place est prête
Vers lui, pour l'éternité.

REF. Jésus, tu m'as racheté, (*bis*)
Et déjà ma place est prête
Vers toi, pour l'éternité.

Cantique 296.

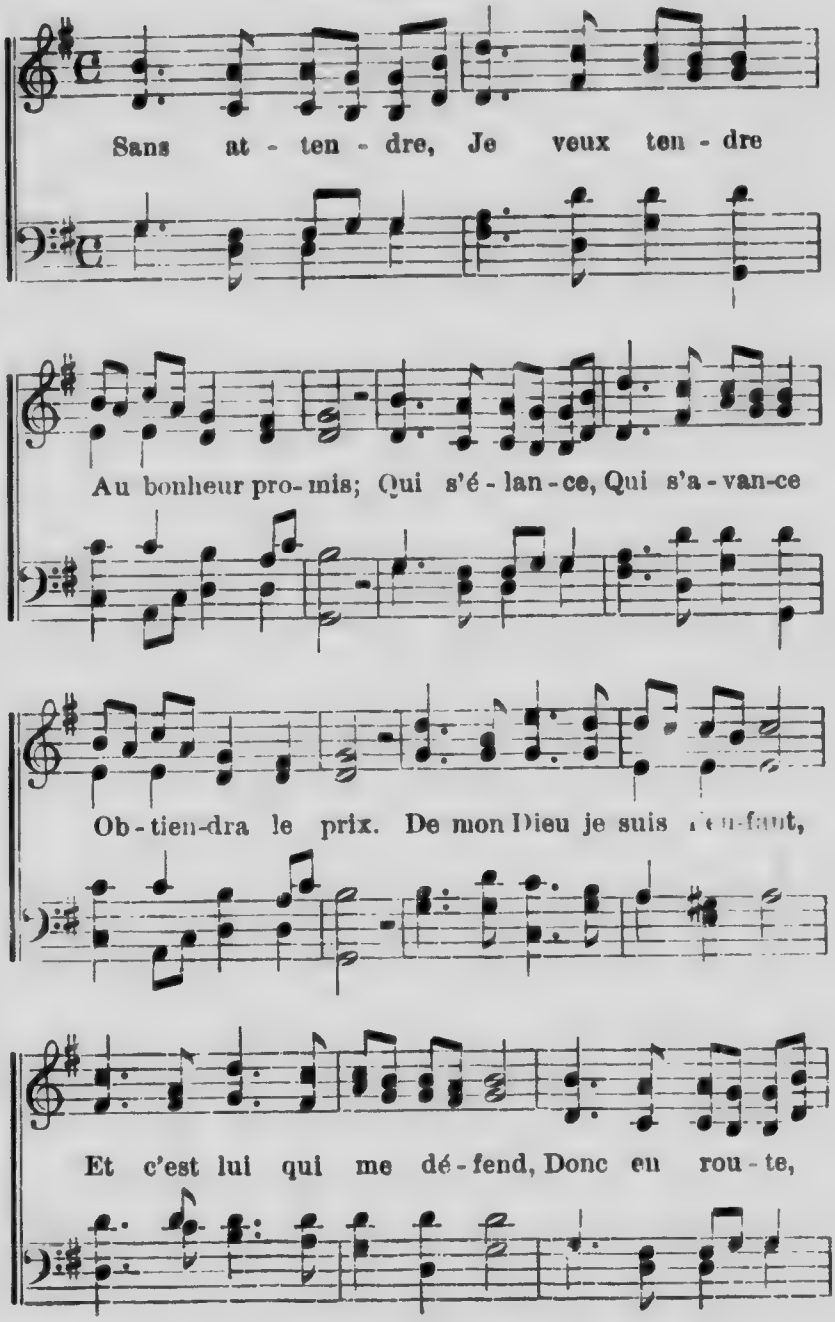

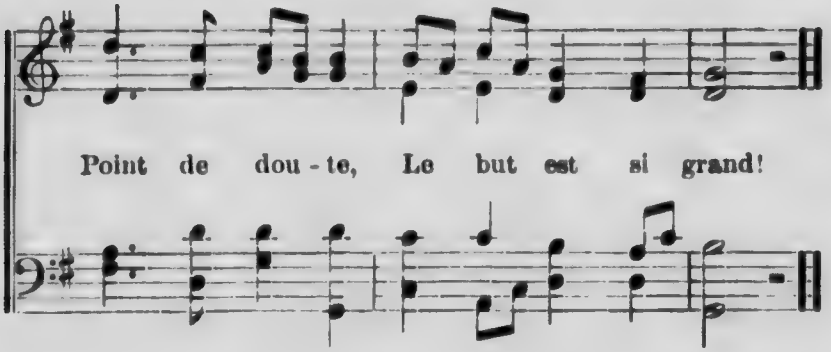

2 Près du trône — La couronne
Attend le vainqueur.
Nulle trêve! — Qu'on se lève!
A dit le Seigneur.
D'obéir soyons heureux;
Point de tièdes, de peureux!
Qui se lasse — Perd sa place
Au banquet des cieux.

3 D'un pas ferme, — Jusqu'au terme
Il faut s'avancer.
Dieu m'observe, — Qu'il préserve
Mon pied de glisser.
Que ce monde et ses attraits
Ne me séduisent jamais!
Si sa haine — Se déchaîne,
Que je sois en paix!

4 Dieu de grâce, — Que ta face
Luise en mon chemin!
Père tendre, — Viens me prendre
Par ta forte main.
Toute puissance est à toi,
Subviens à ma faible foi;
Ma victoire, — C'est ta gloire,
O mon Dieu, mon Roi!

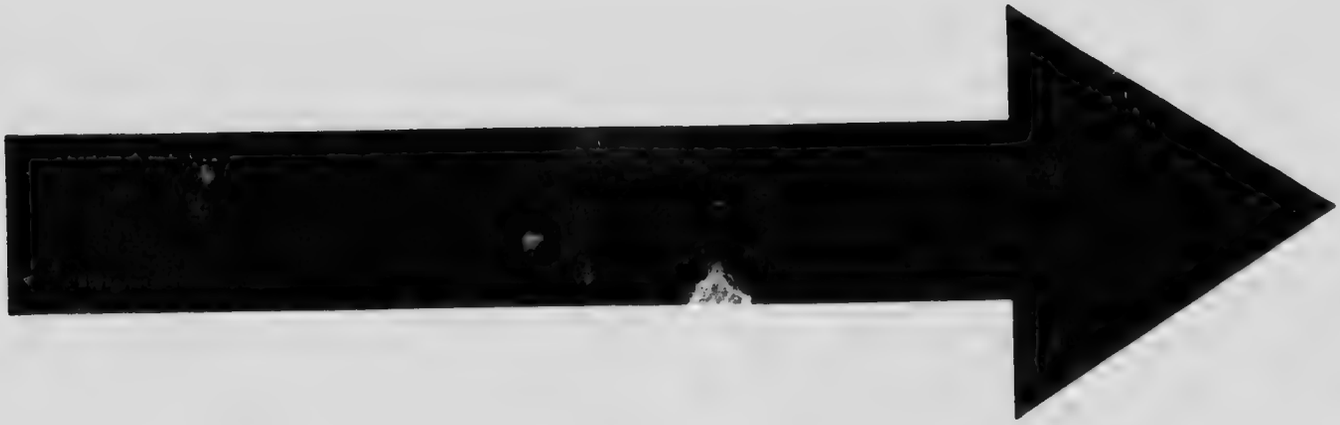

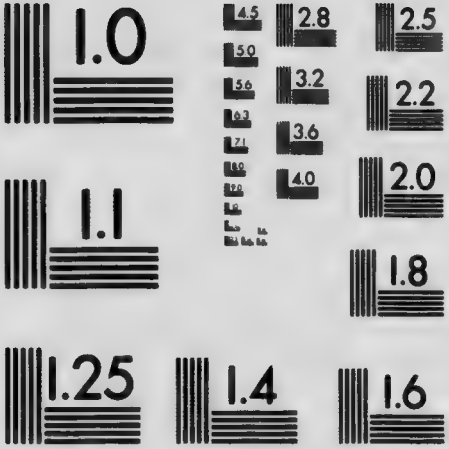

MICROCOPY RESOLUTION TEST CHART
NATIONAL BUREAU OF STANDARDS
STANDARD REFERENCE MATERIAL 1010a
(ANSI and ISO TEST CHART No. 2)

Cantique 297.

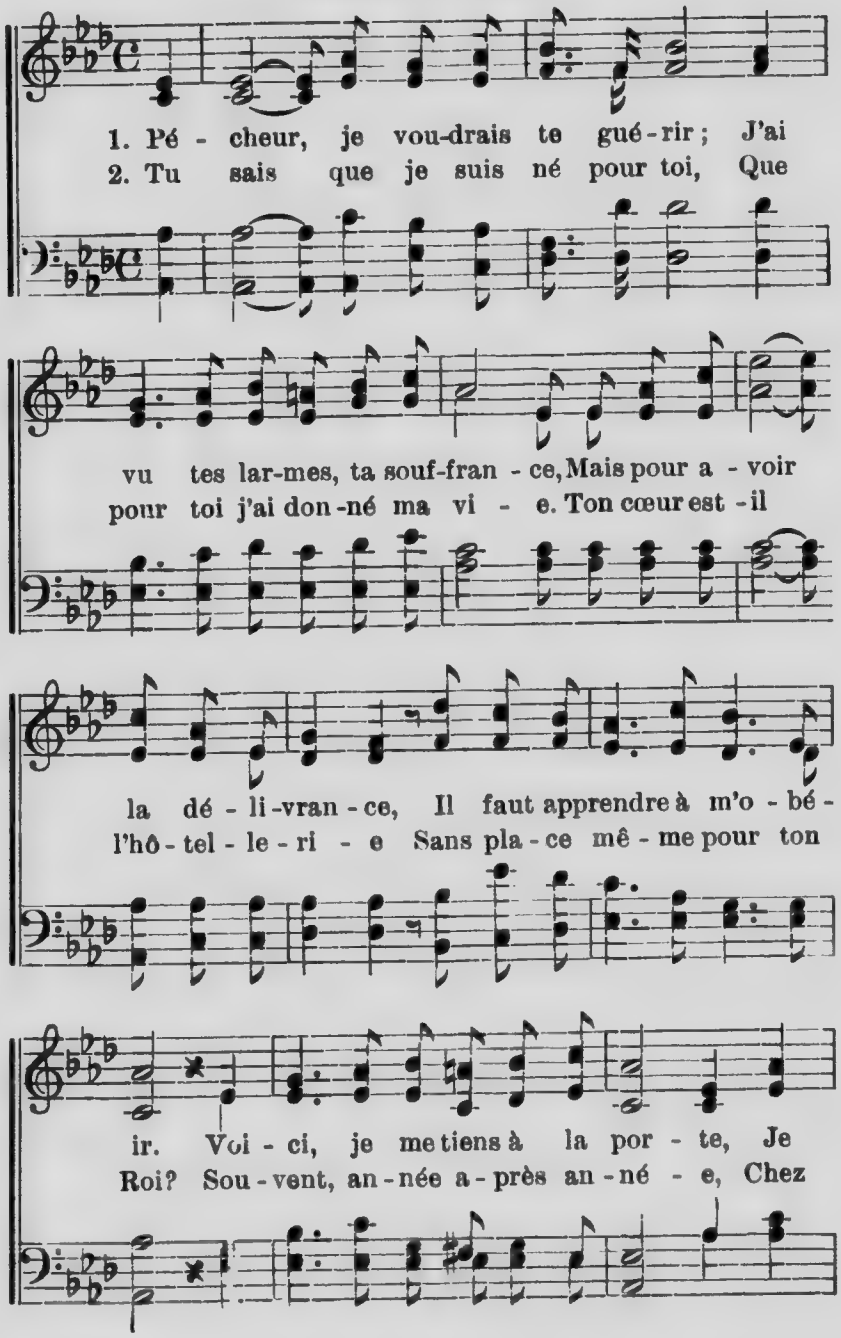

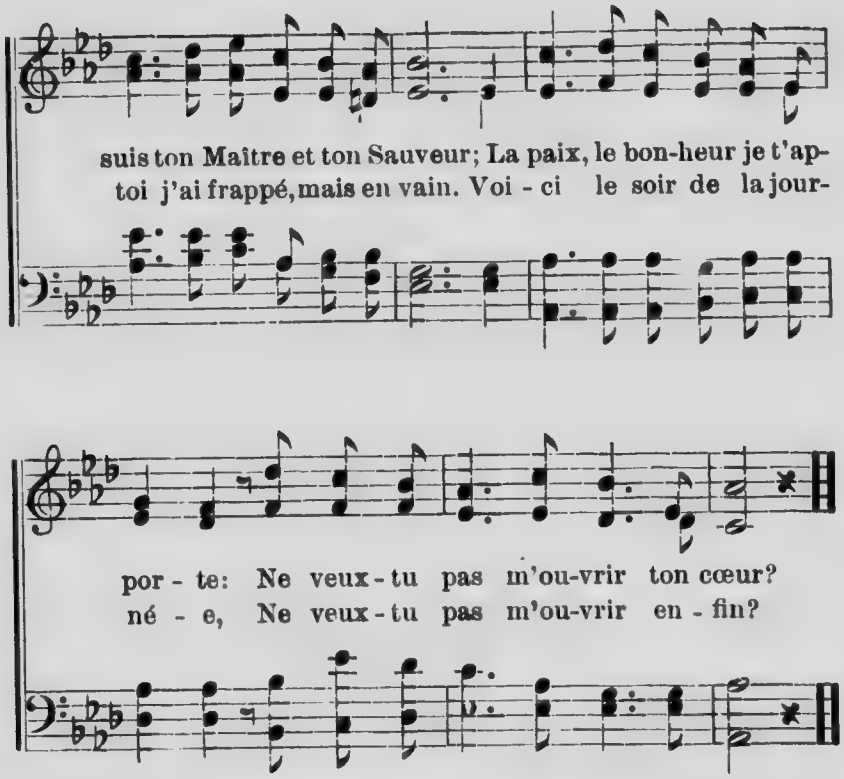

3 N'auras-tu pas besoin de moi,
Bientôt, dans la nuit éternelle?
Dès aujourd'hui viens sous mon aile,
Je serai tout, oui, tout pour toi.
Le temps rapidement t'emporte;
Pourquoi renvoyer à demain?
Trop tard, un jour, devant ma porte
Tu frapperas, peut-être en vain.

4 Si tu n'as pas besoin de moi,
Ecoute, obéis sans comprendre.
Jusques à quand devrai-je attendre?
Ton Seigneur a besoin de toi.
Voici, je me tiens à la porte,
Je suis ton Maître et ton Sauveur;
La paix, le bonheur je t'apporte:
Ne veux-tu pas m'ouvrir ton cœur?

Cantique 298.

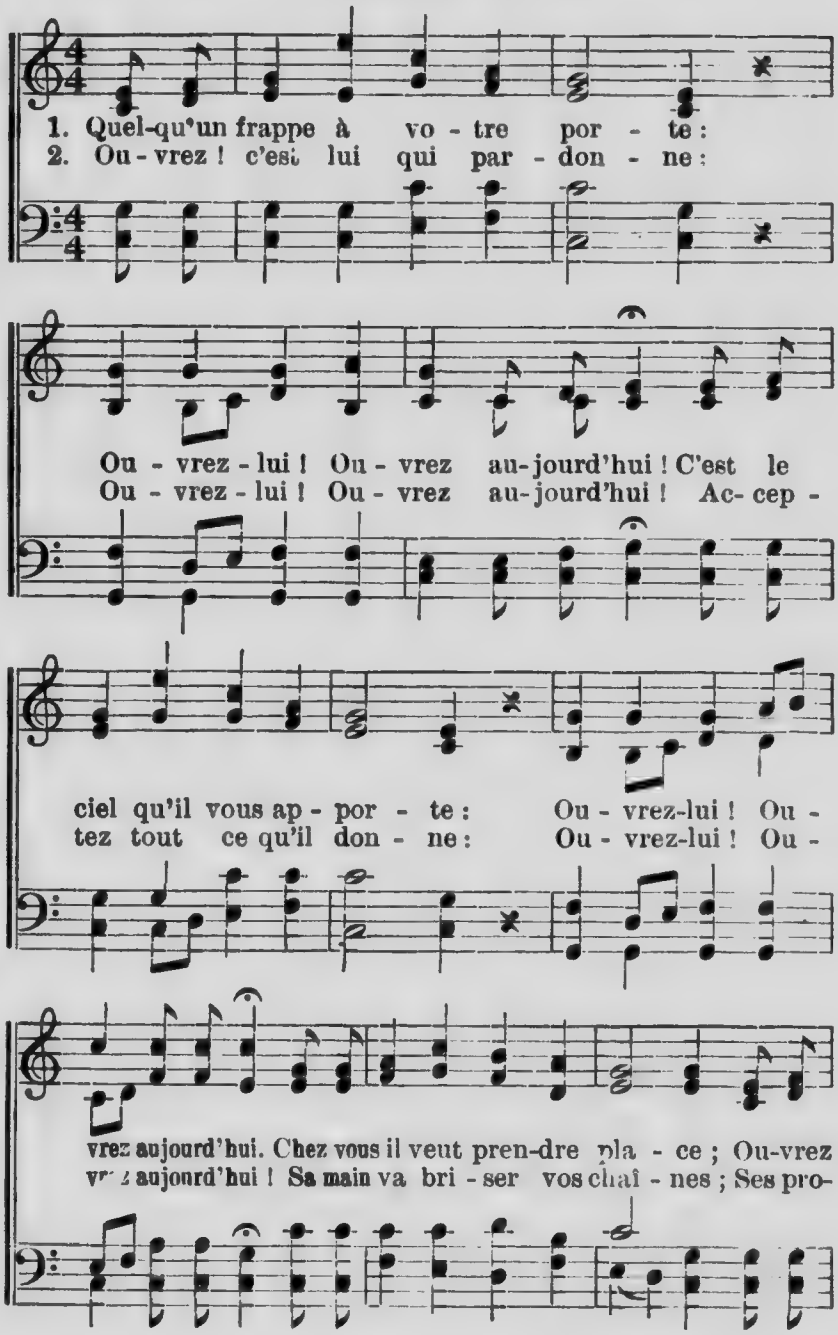

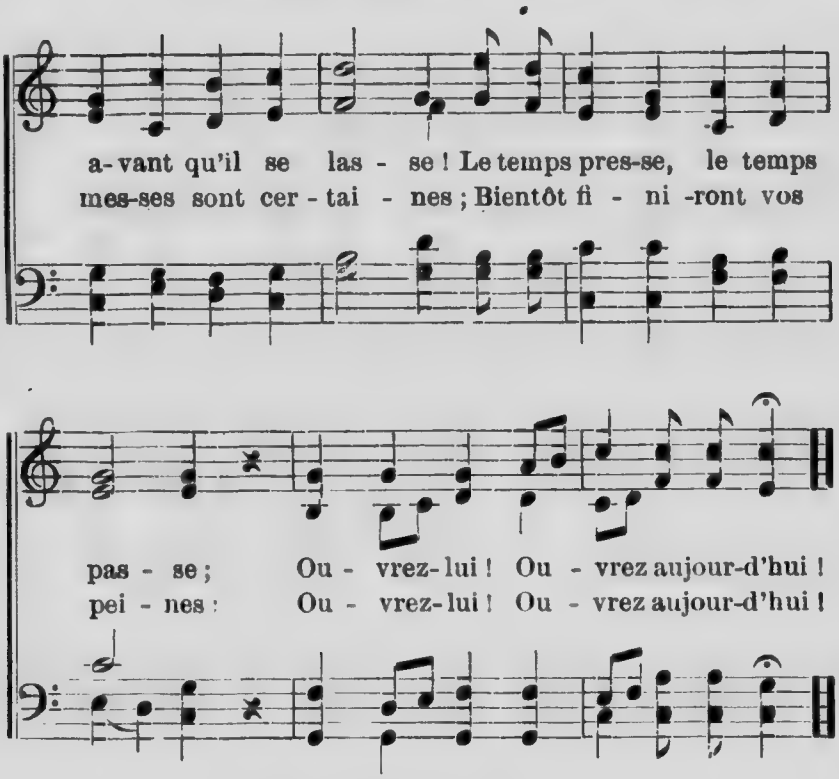

3 Seul il ôte les souillures :
Ouvrez-lui ! — Ouvrez aujourd'hui !
Seul il guérit les blessures :
Ouvrez-lui ! — Ouvrez aujourd'hui !
Quand la mort va vous surprendre
Seul il pourra vous défendre,
Et sous son aile vous prendre :
Ouvrez-lui : — Ouvrez aujourd'hui !

4 Ecoutez l'appel si tendre !
Ouvrez-lui ! — Ouvrez aujourd'hui !
C'est assez le faire attendre :
Ouvrez-lui ! — Ouvrez aujourd'hui !
Le Roi des rois vous implore :
Qui peut résister encore ?
Oh ! que votre âme l'adore !
Ouvrez-lui ! — Ouvrez aujourd'hui !

Cantique 299.

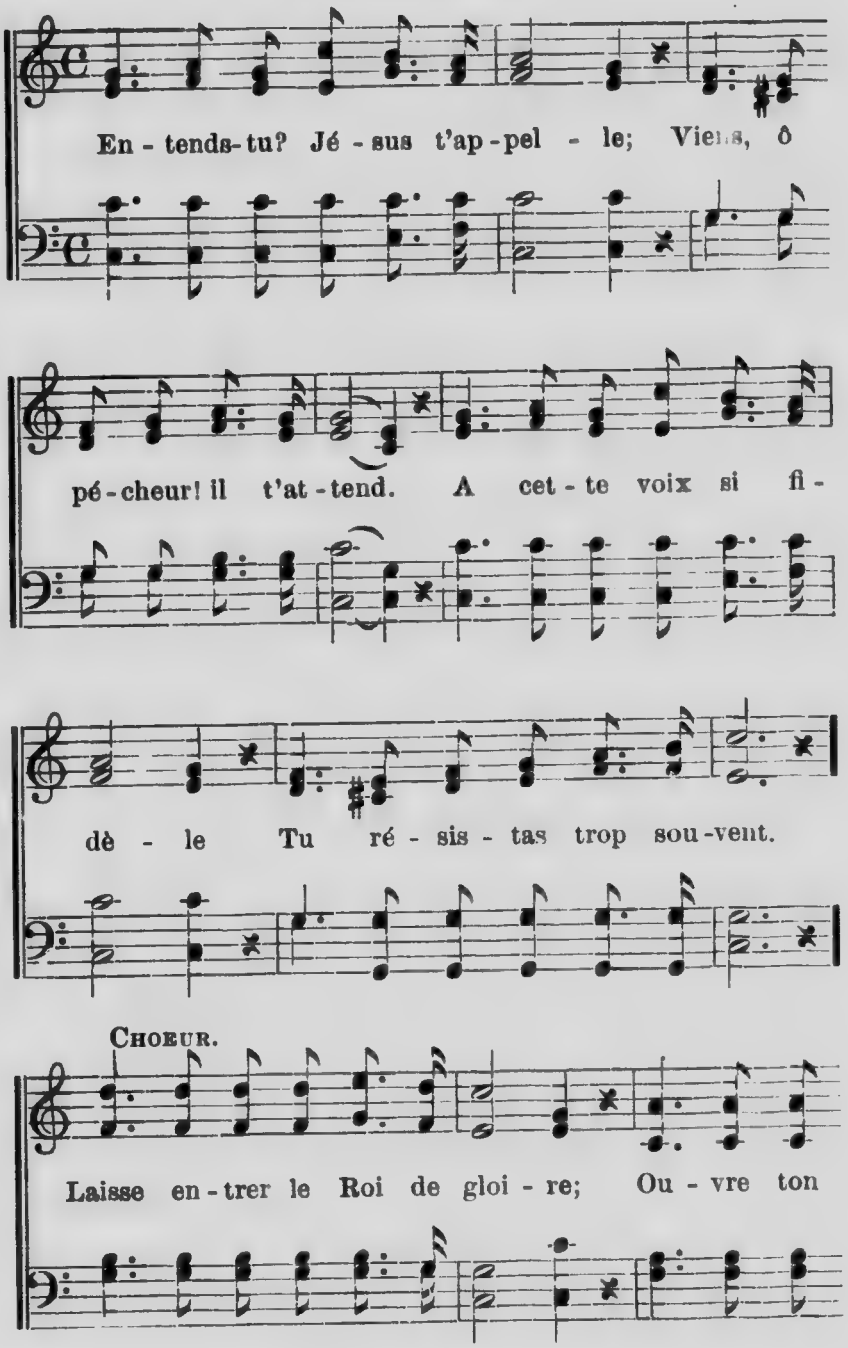

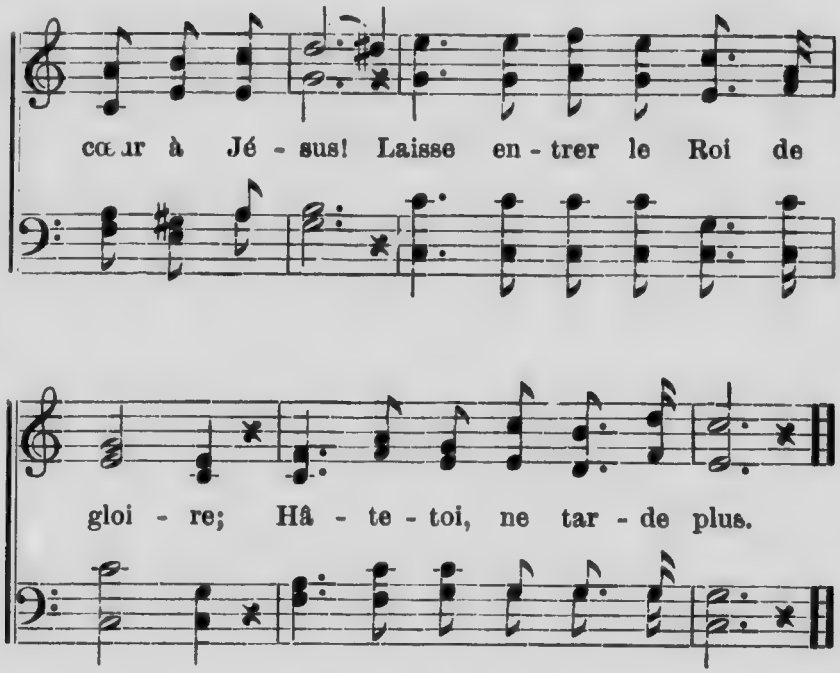

2 Les vanités de la terre,
Le monde vil et trompeur
Ont assez longtemps, mon frère,
Rempli ta vie et ton cœur.
Laisse entrer le Roi de gloire;
Hâte-toi, ne tarde plus.

3 Jésus frappe, il frappe encore;
Ouvre à ton Libérateur,
Et pour toi luira l'aurore
Du véritable bonheur.
Laisse entrer le Roi de gloire;
Hâte-toi, ne tarde plus.

4 Aujourd'hui, c'est jour de grâce;
Ne compte pas sur demain.
Pendant que ton Sauveur passe,
Saisis sa puissante main!
Laisse entrer le Roi de gloire;
Hâte-toi, ne tarde plus.

Cantique 300.

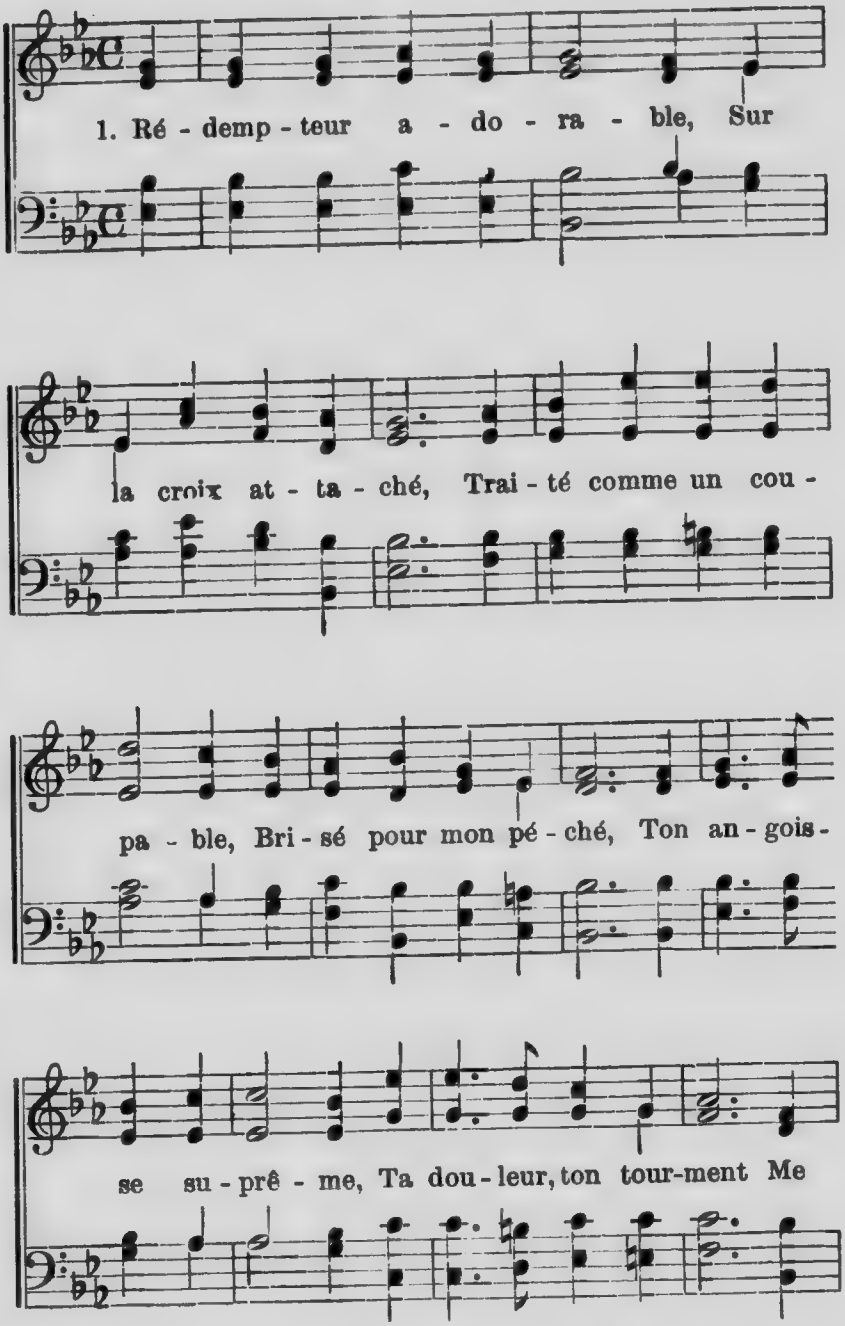

2 "Aba[illegible] Père,
Dans [illegible] troublé,
Buvant la coupe amère
Pour ton iniquité,
De l'éternelle flamme
Mon amour te sauva,
Je mourus pour ton âme,
Pécheur, à Golgotha!"

3 "Le sang de mes blessures,
Ma couronne de roi,
Toutes ces meurtrissures,
Comprends-le, c'est pour toi!
J'ai subi ta souffrance,
J'ai porté ta langueur,
Contemple en assurance
Ton grand Libérateur!"

4 Ton amour me réclame,
Me voici, cher Sauveur!
Prends mon corps et mon âme
Pour prix de ta douleur.
Oui, mon âme ravie
Désormais ne veut plus
Que vivre de ta vie,
A ta gloire, ô Jésus!

Cantique 301.

1. Con - tem - pler mon Dieu sur son trô - ne, Vivre

a - vec Jé-sus dans le ciel, Je - ter à ses

dans le ciel,

pieds ma cou-ron - ne, C'est là le bonheur é - ter -

REFRAIN.

nel, Dans le ciel, dans le ciel. Vivre

nel, dans le ciel, dans le ciel, dans le ciel,

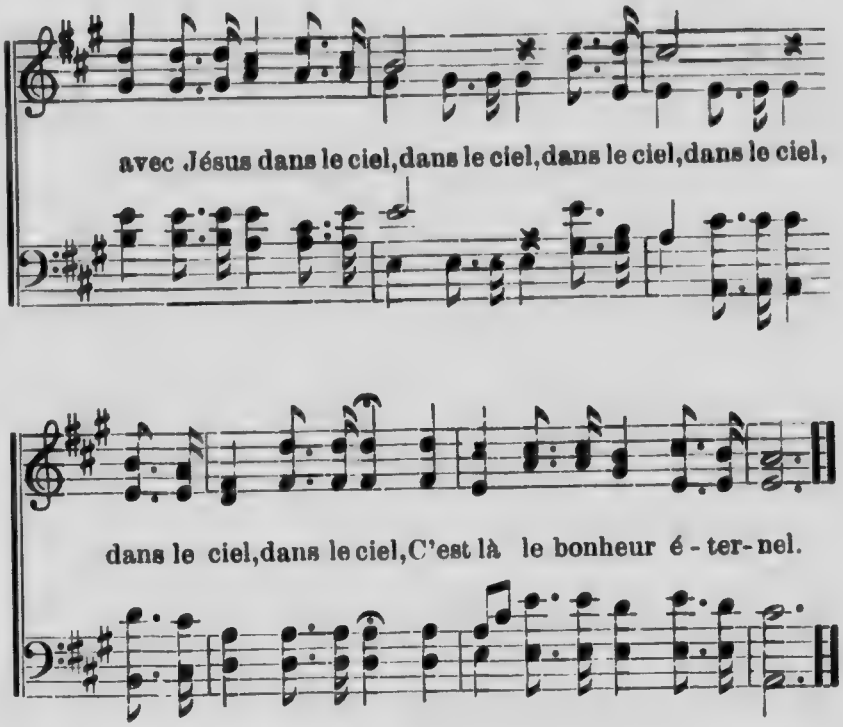

2 Unir ma voix aux chants des anges,
Bénir, louer Emmanuel,
Chanter à jamais ses louanges,
C'est là le bonheur éternel.

Refrain : Dans le ciel, etc.

3 Jouir d'une paix infinie,
Revoir mes amis dans le ciel,
Posséder l'immortelle vie,
C'est là le bonheur éternel.

Refrain : Dans le ciel, etc.

4 Retrouver les saints dans la gloire,
Près du trône de l'Eternel,
Célébrer la même victoire,
C'est là le bonheur éternel.

Refrain : Dans le ciel, etc.

Cantique 302.

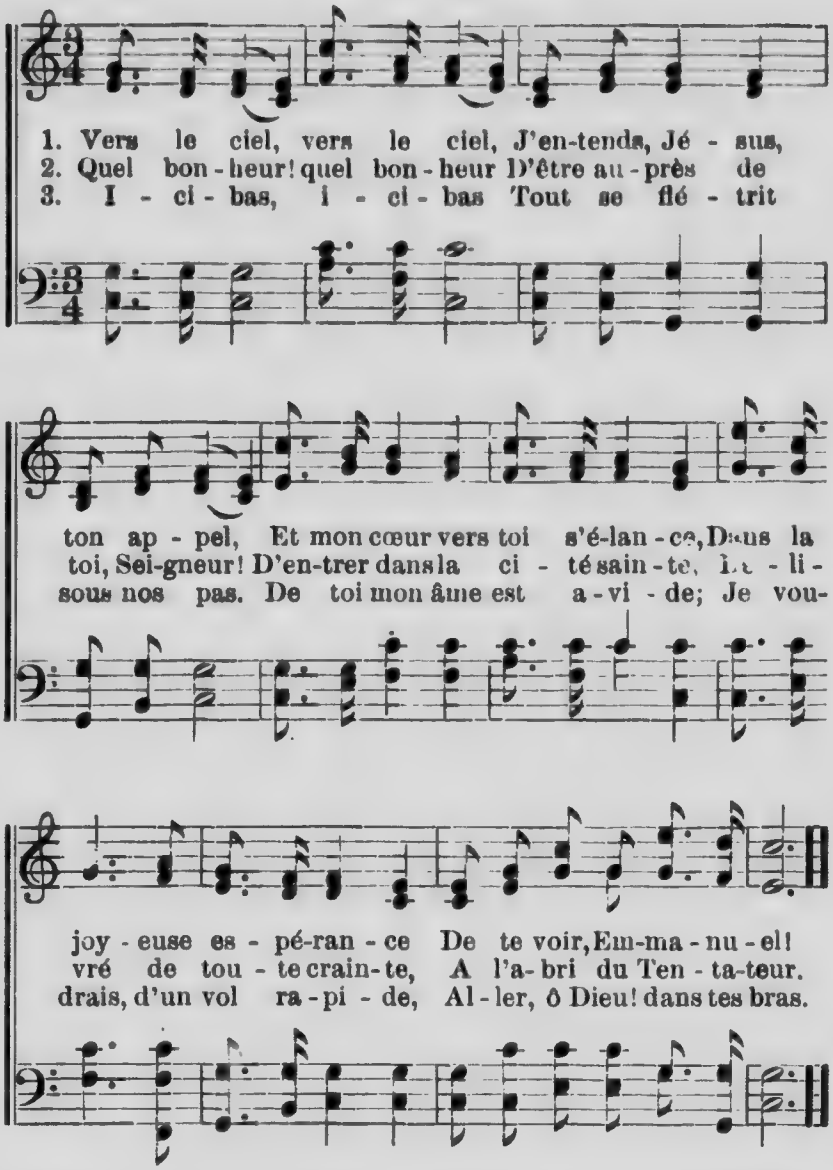

4 Saint espoir! saint espoir!
Jésus veut me recevoir!
A la table de sa grâce
réserve une place,
Et j'irai bientôt m'asseoir.

5 Heureux jour, heureux jour
Où s'ouvrira le séjour
De mon Sauveur que j'adore:
Quand brillera ton aurore?
Je l'attends, ô Dieu d'amour!

Cantique 303.

(*Air* 116.)

1 Chaque matin je répète,
En invoquant l'Eternel:
"Que ta volonté soit faite
Sur la terre comme au ciel!"
Exauce, ô bonté suprême,
Le vœu que tu m'as dicté,
Et viens m'apprendre toi-même
A faire ta volonté.

2 Dieu puissant, c'est toi qui donnes,
A tous les êtres leur loi:
Le vent souffle où tu l'ordonnes,
L'aigle n'obéit qu'à toi;
Les soleils te sont fidèles
A travers l'immensité,
Mais nous demeurons rebelles
A ta sainte volonté.

3 Parmi les enfants des hommes
Il en est un seul, Seigneur,
Qui, sur la terre où nous sommes,
T'a servi de tout son cœur:
S'avançant vers le Calvaire,
Il disait, ô charité:
"Me voici, je viens, mon Père,
Pour faire ta volonté."

4 Je veux marcher sur sa trace:
Exauce, ô Dieu, mon désir,
Et que désormais je fasse
De ta loi tout mon plaisir;
Affranchi de l'esclavage
De ma fausse liberté,
Mon aliment, mon breuvage,
Père, c'est ta volonté.

5 Qu'à ta volonté se ploie
La mienne jour après jour;
Que j'obéisse avec joie
Aux ordres de ton amour.
Il n'est point dans le ciel même
Plus haute félicité,
Que celle d'un cœur qui t'aime
Et qui fait ta volonté.

Cantique 304.

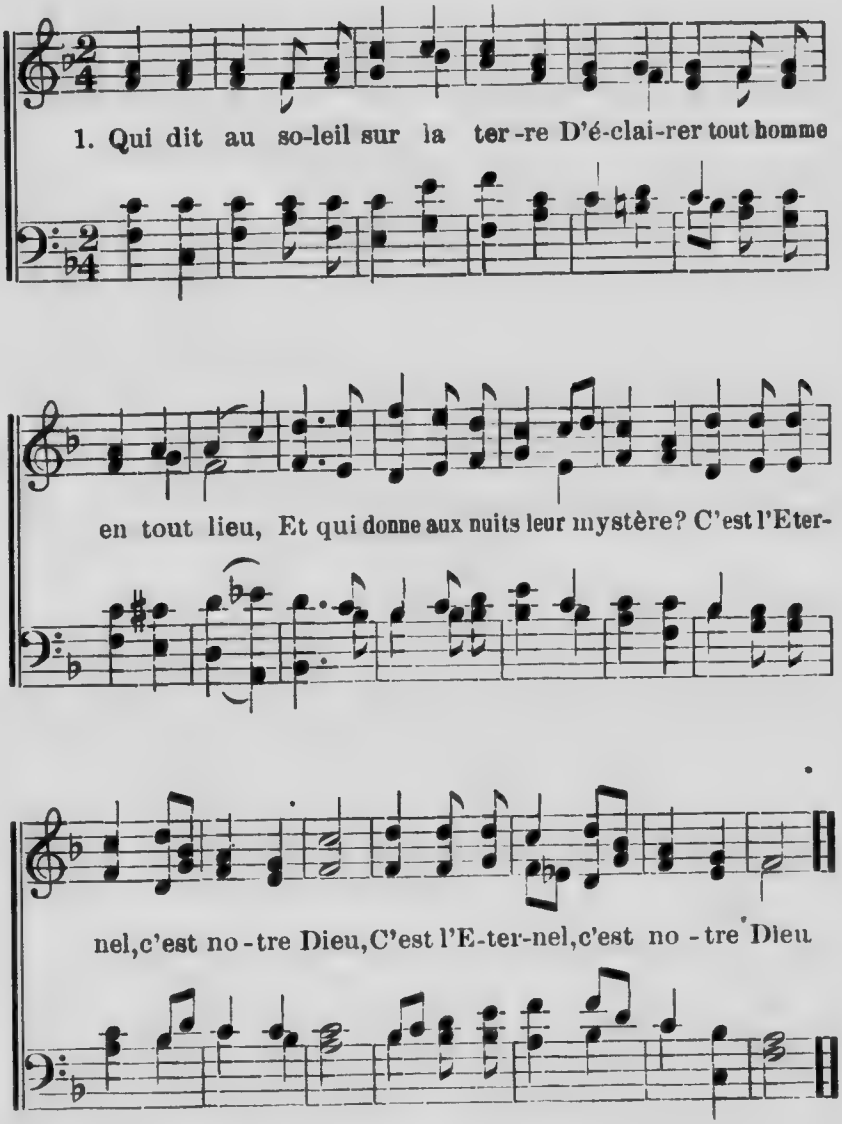

2 Le bluet et le ciel superbe,
Qui les a teints d'un si beau bleu ?
Qui verdit l'émeraude et l'herbe ?
C'est l'Eternel, c'est notre Dieu !

3 Quand nous pleurons, qui nous console?
Qui veille sur nous en tout lieu ?
Qui nous soutient par sa parole ?
C'est l'Eternel, c'est notre Dieu !

4 Et lorsque notre âme immortelle
A la terre aura dit adieu,
Près de qui s'envolera-t-elle ?
Vers l'Eternel, vers notre Dieu !

Cantique 305.

(*Air* 198.)

1 Peuple chrétien, célébrons la clémence
Du Roi des rois, notre Père éternel,
Et de Jésus louons l'obéissance
Qui, par sa croix, nous a conquis le ciel !
Nouveaux témoins de sa miséricorde,
Vers le Seigneur faites monter vos vœux ;
Par votre foi sa grâce vous accorde
Le libre accès du royaume des cieux.

2 De notre Dieu la parole féconde,
Par l'Esprit Saint nous a faits ses enfants ;
Libres enfin nous renonçons au monde,
Et du péché nous sommes triomphants !
Marchons, unis, sur la route nouvelle
Qu'Il nous ouvrit à travers son tombeau;
C'est vers le ciel que Jésus nous appelle,
C'est au bonheur qu'il mène son troupeau !

3 Oh! viens en nous, puissant Esprit de vie!
Remplis nos cœurs de foi, de charité;
Par ta vertu que notre âme ravie
Exalte Christ mort et ressuscité !
Montre-le-nous, dans son amour suprême,
Mourant en croix pour laver nos péchés,
Qu'en le suivant dans les eaux du baptême,
Fais que nous tous lui restions attachés.

Cantique 306.

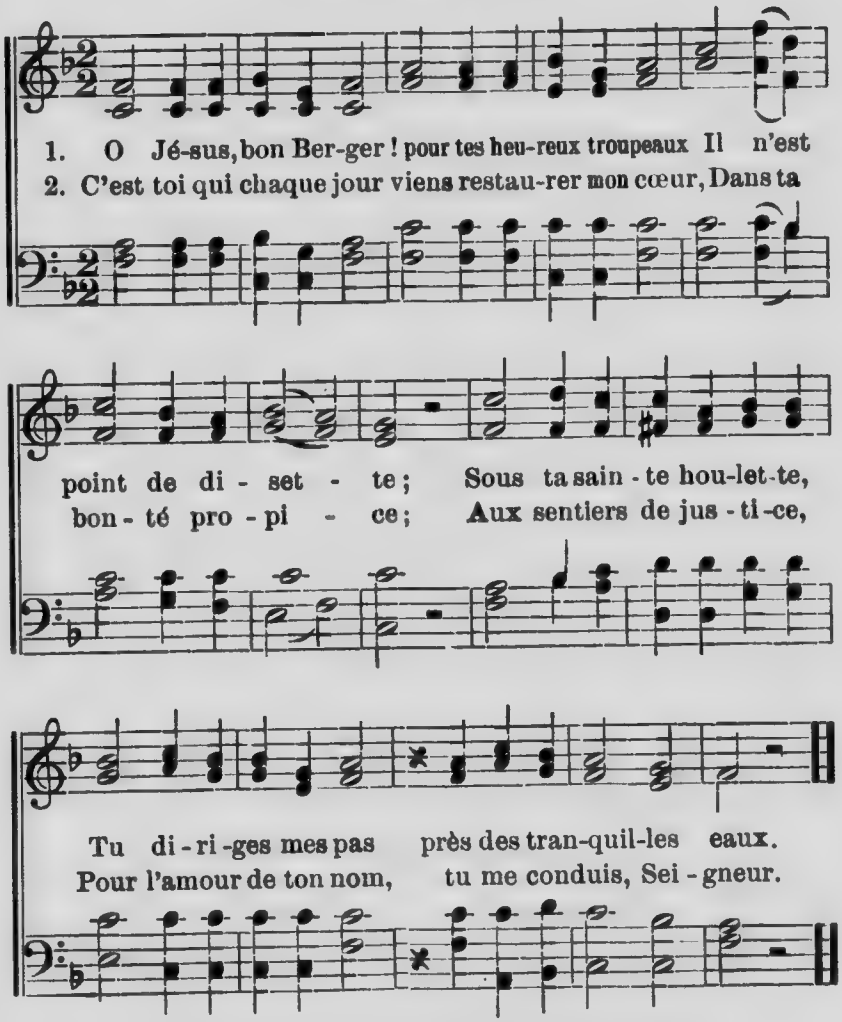

3 Tu me rassureras par ton puissant secours
Dans la sombre vallée; Ta brebis consolée
Dans ton sein paternel entrera pour toujours.

4 Devant mes ennemis, ô mon Dieu! tu te plais
A me dresser la table, Et ta grâce ineffable
Ne cesse de remplir ma coupe de bienfaits.

5 Je goûterai tes dons et ta gratuité
Tous les jours de ma vie; Et mon âme ravie,
Sans fin, dans ta maison, dira ta charité.

Cantique 307.

1. Que ton fi-dèle a- mour est u - ne gran- de cho - se,
2. Oui, je marche avec toi dans mon pè - le - ri - na - ge ;
3. Bien ai -mé Fils de Dieu! mon cœur, plein d'al-légres-se,
4. Ain - si moi, ton en-fant, Sei-gneur, de-vant ta fa - ce

O Dieu mon Rédempteur, mon ro- cher, mon gar-dien!
Au - tre- fois j'é - tais seul, sans guide et sans Sau-veur,
Dans la paix de la foi, se tient sous ton re - gard.
Je mar-che vers la gloire et la fé - li - ci - té!

Oh! quel puissant soutien, Oh! quel puissant soutien,
Mais aujourd'hui, Seigneur, Mais aujourd'hui, Seigneur,
Oh! quel -le ri- che part, Oh! quel-le ri - che part
Et, pour l'é- ter - ni - té, Et, pour l'é - ter - ni - té,

Que ce bras de ta grâce où mon cœur se re-po - se!
Je pour-suis a - vec toi mon ter-res-tre voy- a - ge.
Mon â - me, cha- que jour, pos-sède en ta ten-dres - se!
Ton a- mour près de toi me ré- serve u- ne pla - ce.

Cantique 308.

(*Aussi air* 159.)

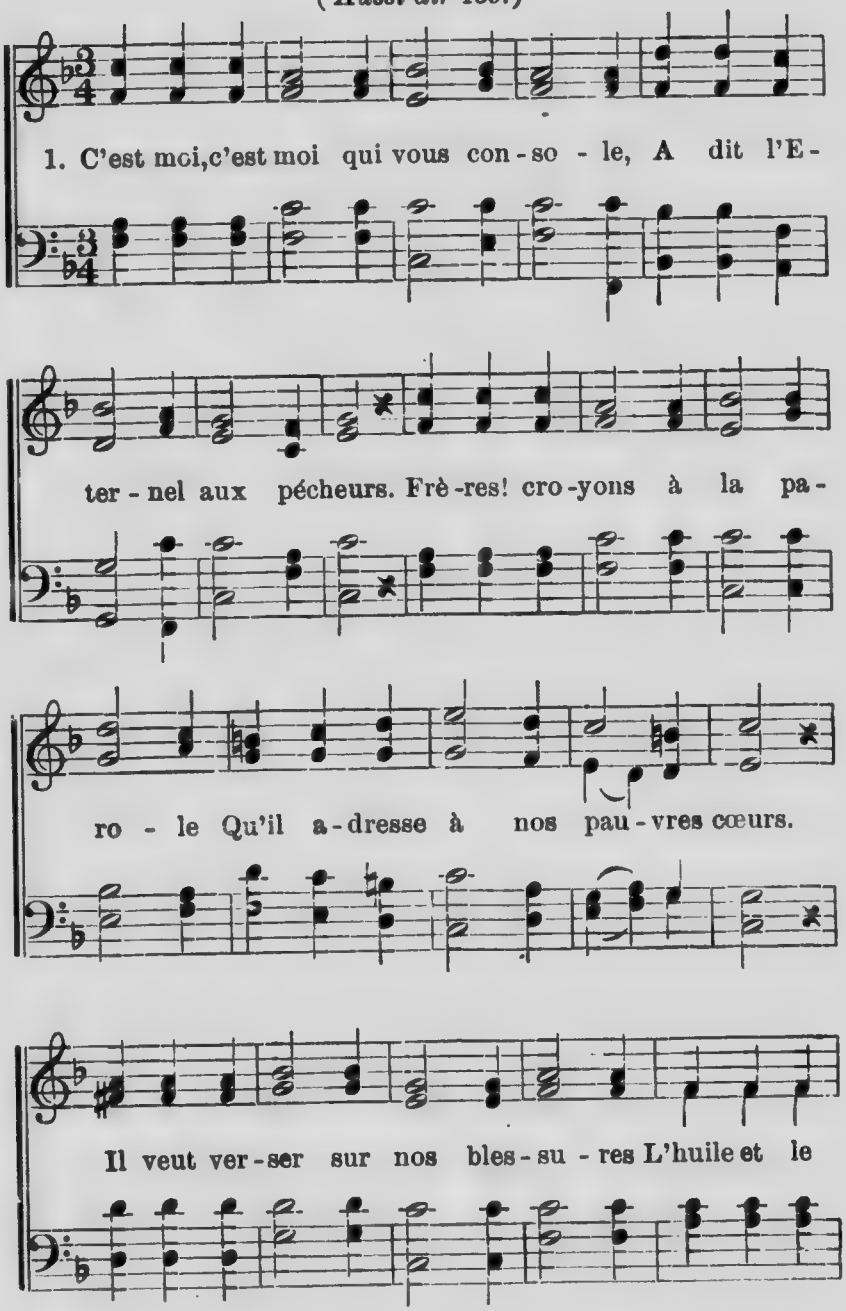

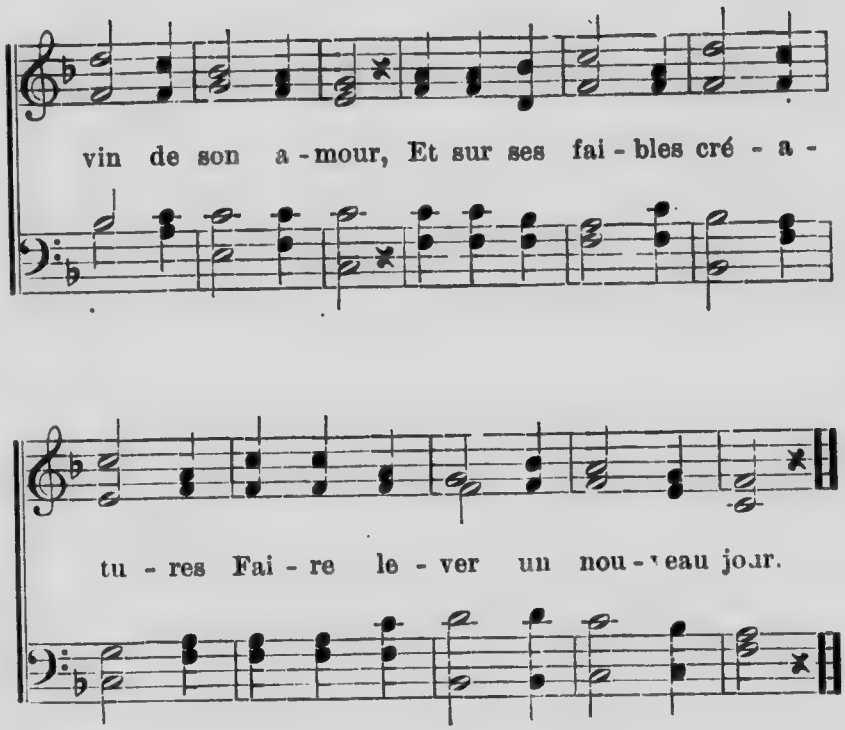

2 La paix dont le Seigneur inonde
Les âmes de ses serviteurs,
N'est pas la paix d'un triste monde
Dont les ris sont mêlés de pleurs.
La paix dont il dit: "Je la donne,"
Subsiste dans les jours mauvais;
C'est une immortelle couronne
Que rien ne flétrit, c'est sa paix.

3 Que la paix coule, comme un fleuve
Qui porte au loin ses grandes eaux,
Et que mon âme s'en abreuve,
Comme un agneau près des ruisseaux.
Du haut de ta sainte montagne
Répands-la selon nos souhaits;
Et que ton Esprit l'accompagne,
Roi de Salem! prince de paix!

Cantique 309.

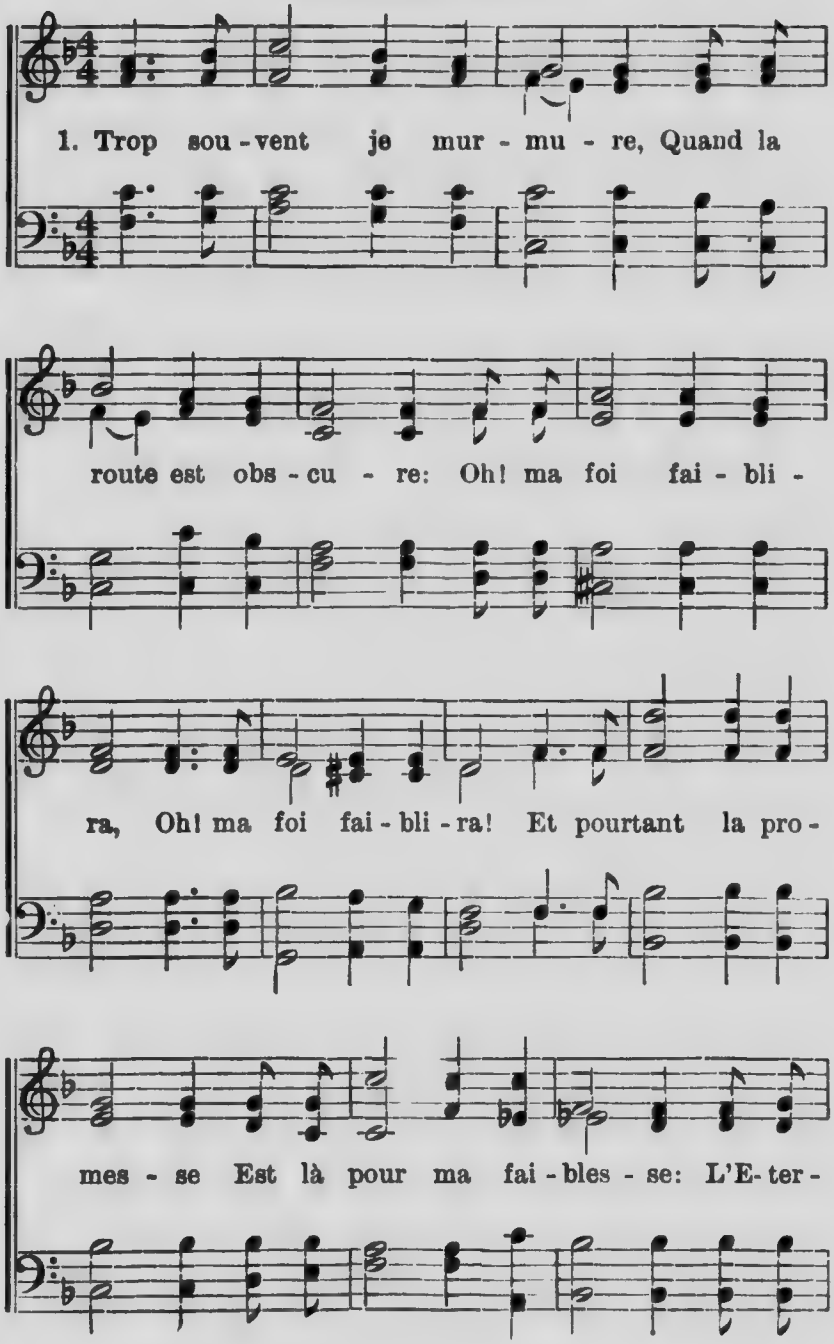

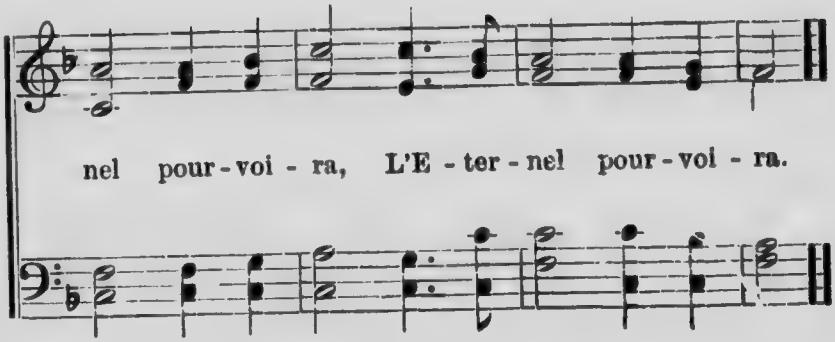

2 Si mon impatience
Demande avec instance
D'où le secours viendra, (*bis*)
Par ta parole sainte,
Tu réponds à ma plainte:
L'Eternel pourvoira. (*bis*)

3 Je ne veux plus me plaindre,
Je ne veux plus rien craindre,
Car pour moi Dieu sera. (*bis*)
En avant et courage!
Jusqu'au bout du voyage
L'Eternel pourvoira. (*bis*)

4 Et la mer mugissante,
Soudain obéissante,
Sous mes pas s'ouvrira. (*bis*)
Plus le danger menace,
Plus puissante est la grâce;
L'Eternel pourvoira. (*bis*)

Cantique 310.

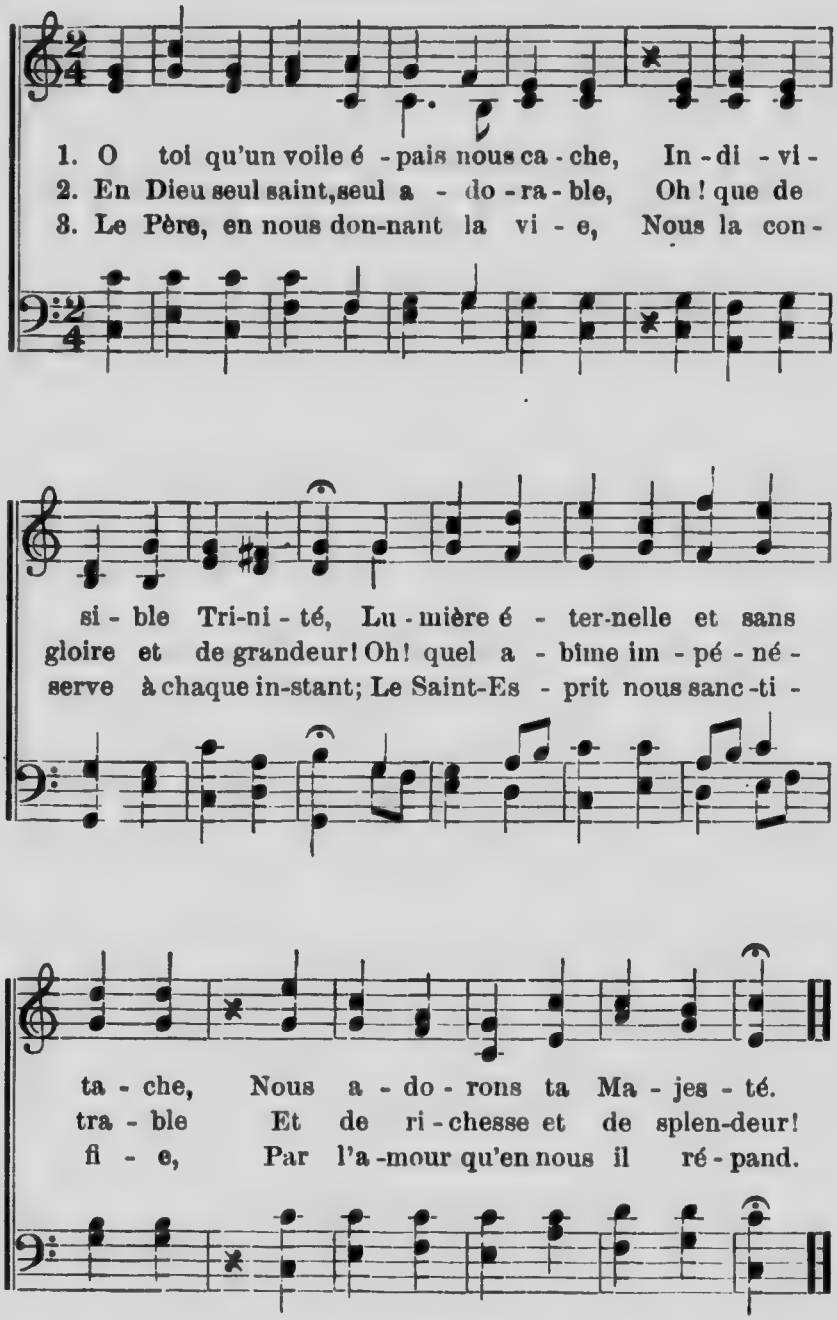

4 Egal en tout à Dieu le Père,
Dieu le Fils, le Verbe éternel,
Pour soulager notre misère,
A daigné se faire mortel.

5 Chrétiens soumis, rendons hommage
A la divine Trinité ;
Son Nom saint est pour nous le gage
De l'heureuse immortalité.

Cantique 311.

Cantique inédit de César Malan composé pour le baptême d'un fils de son ami J. H. Merle d'Aubigné.

(*Note du Prof. Ch. Biéler.*)

(*Air* 88.)

1 Sous le regard de notre tendre Père,
O bien-aimés, unissant tous nos cœurs,
Demandons-lui, dans une foi sincère,
Sur cet enfant, ses plus douces faveurs.

2 De ton amour les richesses suprêmes,
Dieu Souverain, se montrent à nos yeux :
Ce faible enfant ne sait pas que tu l'aimes,
Et cependant tu le bénis des cieux.

3 Car c'est à lui qu'appartient la promesse :
Oui, ton grand nom, de ta part, l'a scellé.
Il n'est, hélas, que misère et faiblesse,
Mais au salut il vient d'être appelé.

4 Sur Samuel, dès le sein de sa mère,
Tu fis, Seigneur, reposer ton regard :
Sur cet enfant mets la même lumière,
A ton amour qu'il ait la même part !

5 A ses parents que ton Esprit enseigne
A l'élever dans l'amour de ta loi ;
Qu'il te connaisse et t'adore et te craigne,
Que son bonheur soit de vivre pour toi.

Cantique 312.

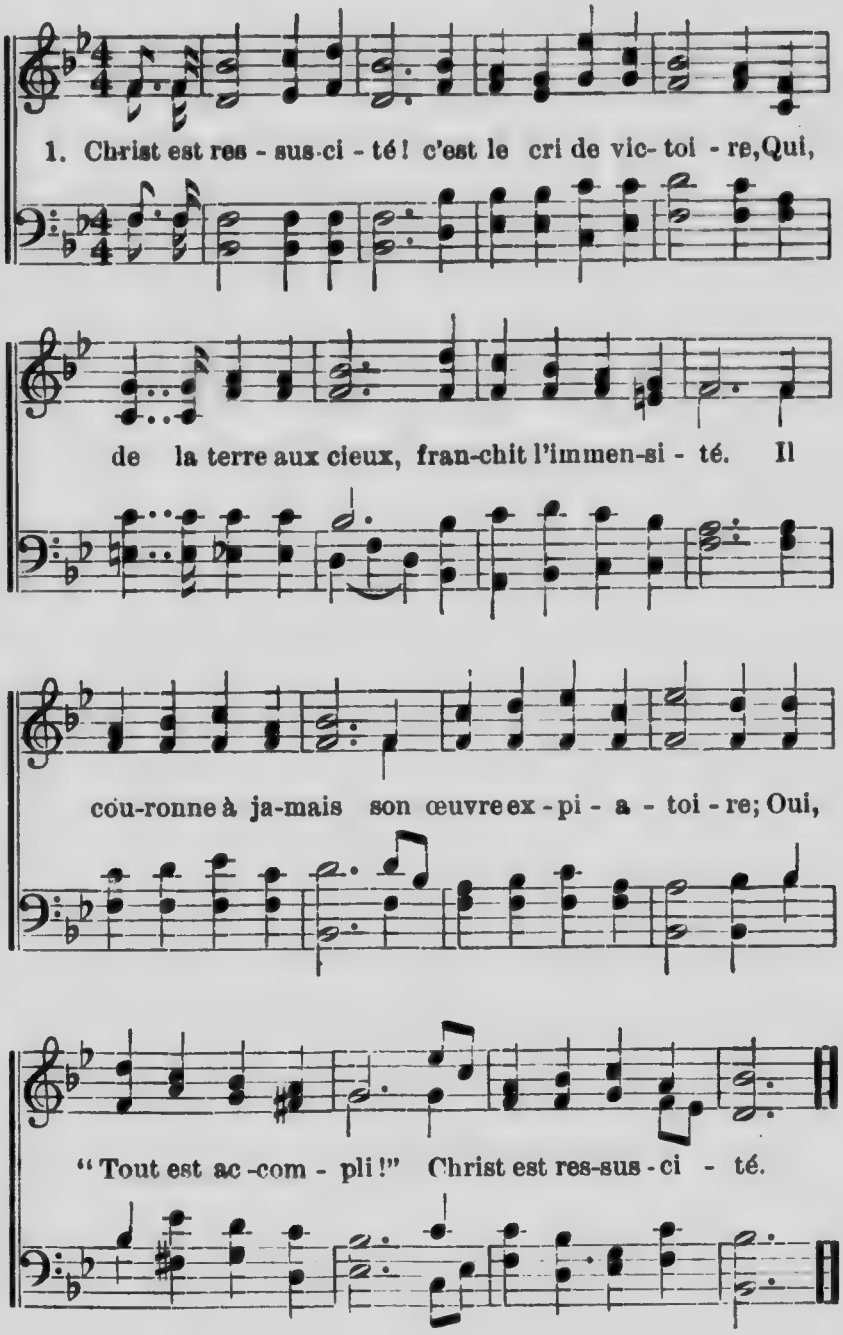

2 Supporte sans frémir le regard de ton Juge,
En t'appuyant sur Christ, ô pécheur racheté !
Entre ses bras vainqueurs viens chercher un refuge :
Il a payé ta dette : Il est ressuscité.

3 Comme lui, du tombeau brisant la froide pierre,
Nous nous réveillerons pour l'immortalité,
Et nous irons jouir, dans la maison du Père,
D'un bonheur éternel : Christ est ressuscité !

4 Qu'au Rédempteur vivant notre âme soit unie ;
Aimant de son amour, saints de sa sainteté,
Commençons sur la terre une nouvelle vie,
En attendant les cieux : "Christ est ressuscité !"

Cantique 313.

(*Air* 91.)

1 O Christ, j'ai vu ton agonie,
Et mon âme a frémi d'horreur,
Oui, tu viens de perdre la vie,
Et c'est pour moi, pauvre pécheur.

2 A ta mort, la nature entière
Se répand en cris de douleur,
Le soleil cache sa lumière,
Les élus pleurent leur Sauveur.

3 Que ta mort, ô sainte Victime,
Soit toujours présente à nos yeux !
Seul ton sang peut laver le crime,
Seul il peut nous ouvrir les cieux.

4 O Christ, ta charité profonde
Touche et pénètre notre cœur ;
Tu meurs pour les péchés du monde ;
Toi seul es notre Dieu Sauveur !

Cantique 314.

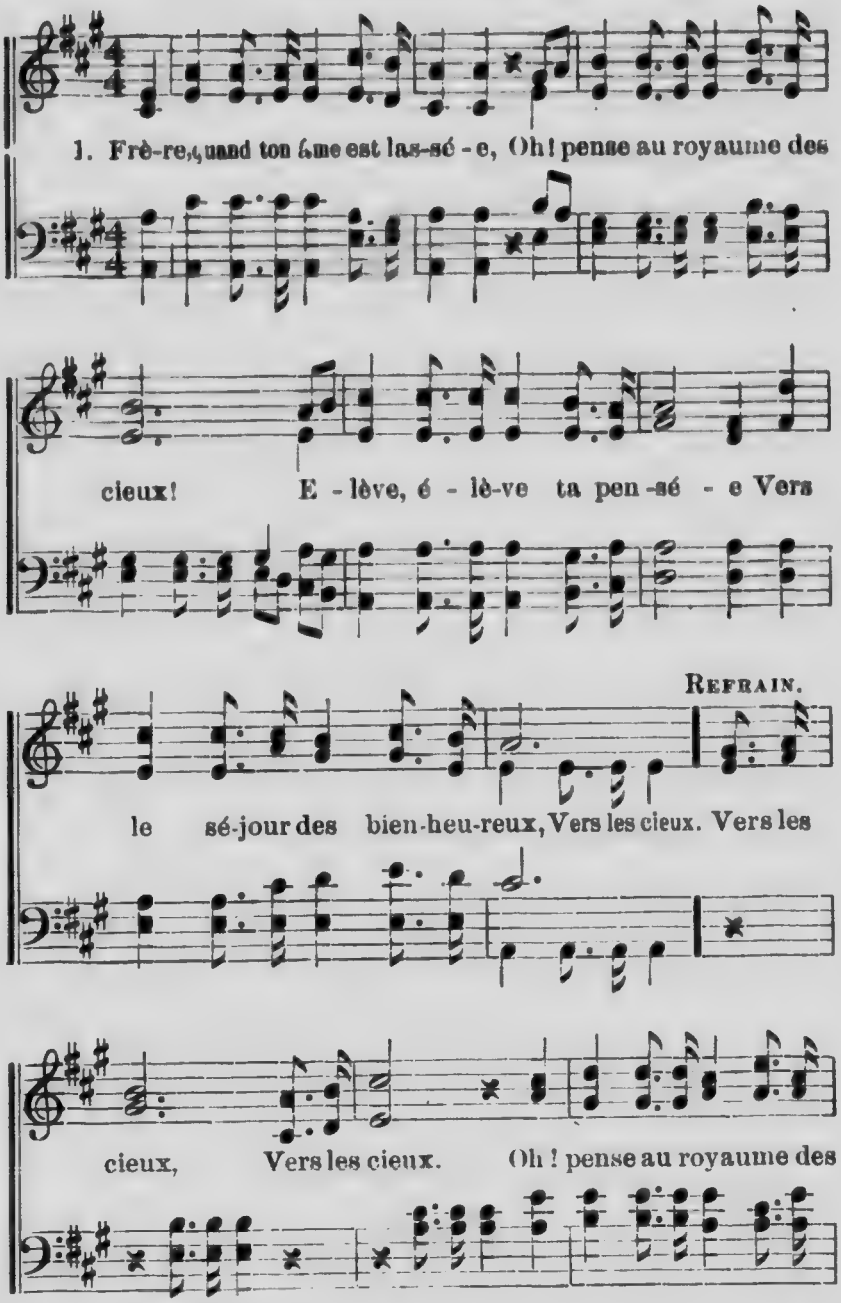

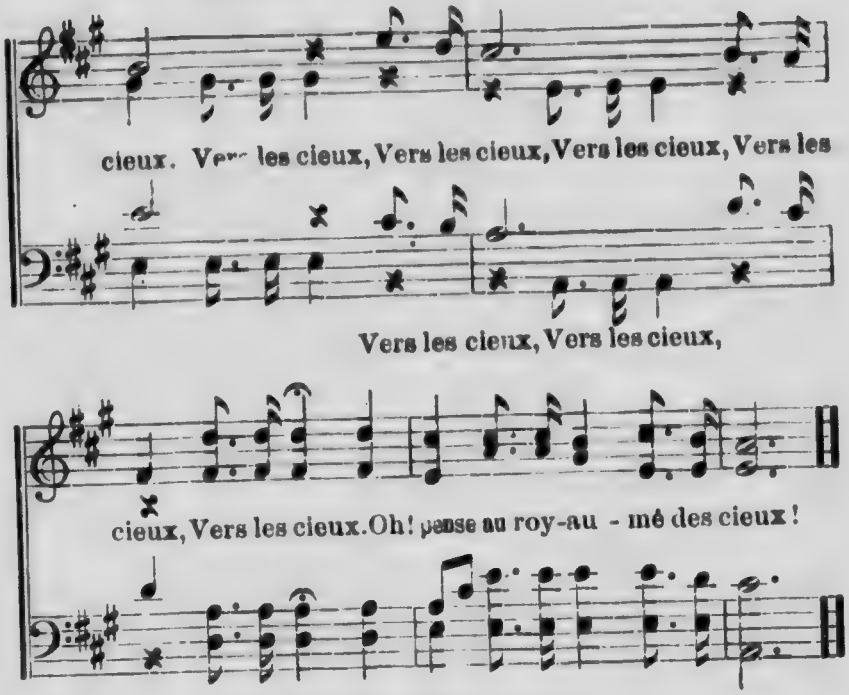

2 Ce royaume, c'est ta patrie.
Jésus-Christ t'en fit citoyen;
Elle ne peut t'être ravie.
Marche donc en paix. ô chrétien,
Vers les cieux.
Oh! pense au royaume des cieux!

3 Là-haut s'épanouit la vie
Au sein de l'immortalité.
La justice, au bonheur unie,
Fleurit toute l'éternité
Dans les cieux.
Oh! pense au royaume des cieux!

4 Quelques jours d'épreuves encore,
Et puis, traversant le tombeau,
Tu verras resplendir l'aurore
D'un jour sans fin, d'un jour nouveau,
Dans les cieux.
Oh! pense au royaume des cieux!

Cantique 315.

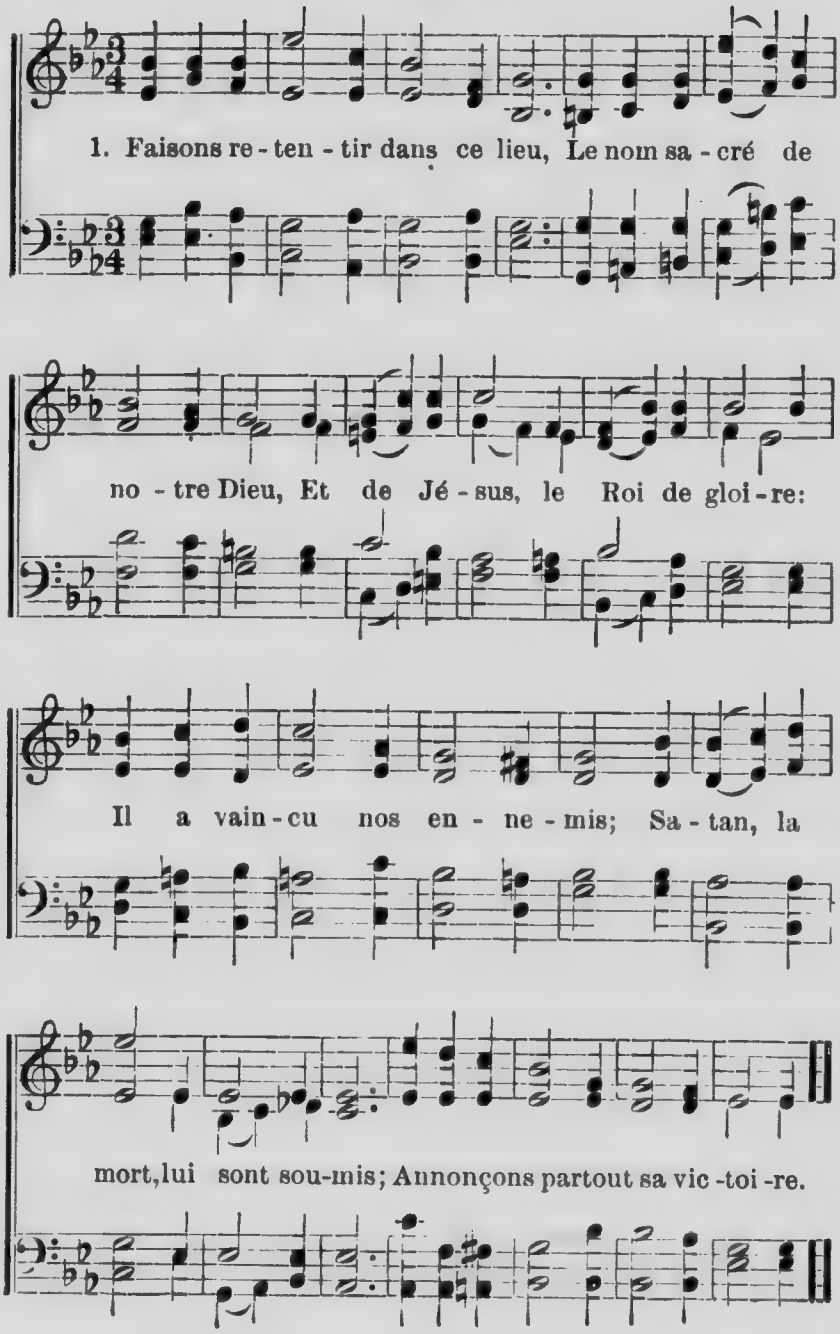

2 Ne cherchons plus dans le tombeau
Jésus, qui, pour son cher troupeau,
A souffert une mort cruelle :
Cet invincible Rédempteur
Du sépulcre est sorti vainqueur,
Et vit d'une vie immortelle.

3 C'est lui qui nous a mérité,
Par sa mort, l'immortalité,
Et son sang a lavé nos crimes,
Il nous fait sacrificateurs :
Offrons-lui nos corps et nos cœurs,
Il ne veut point d'autres victimes.

4 Aimons-le tous, et que jamais
Ses inestimables bienfaits
Ne sortent de notre mémoire,
Faisons connaître ses exploits;
N'ayons point honte de sa croix;
Et ne vivons que pour sa gloire.

Cantique 316.

(*Air* 259.)

1 Jésus dans sa chère Eglise
Nous donne le vrai bonheur.
S'il a nos âmes acquises,
C'est pour n'en faire qu'un cœur.

2 Chaque membre ne prospère
Qu'autant qu'il est joint au corps.
Oh! que l'union des frères
Est un précieux trésor!

3 De Dieu la grâce adorable
Subsiste éternellement;
Toujours son Eglise aimable
Se renouvelle en son sang.

4 De la tendresse ineffable
De son fidèle Berger,
Rien au monde n'est capable
De jamais la séparer.

Cantique 317.

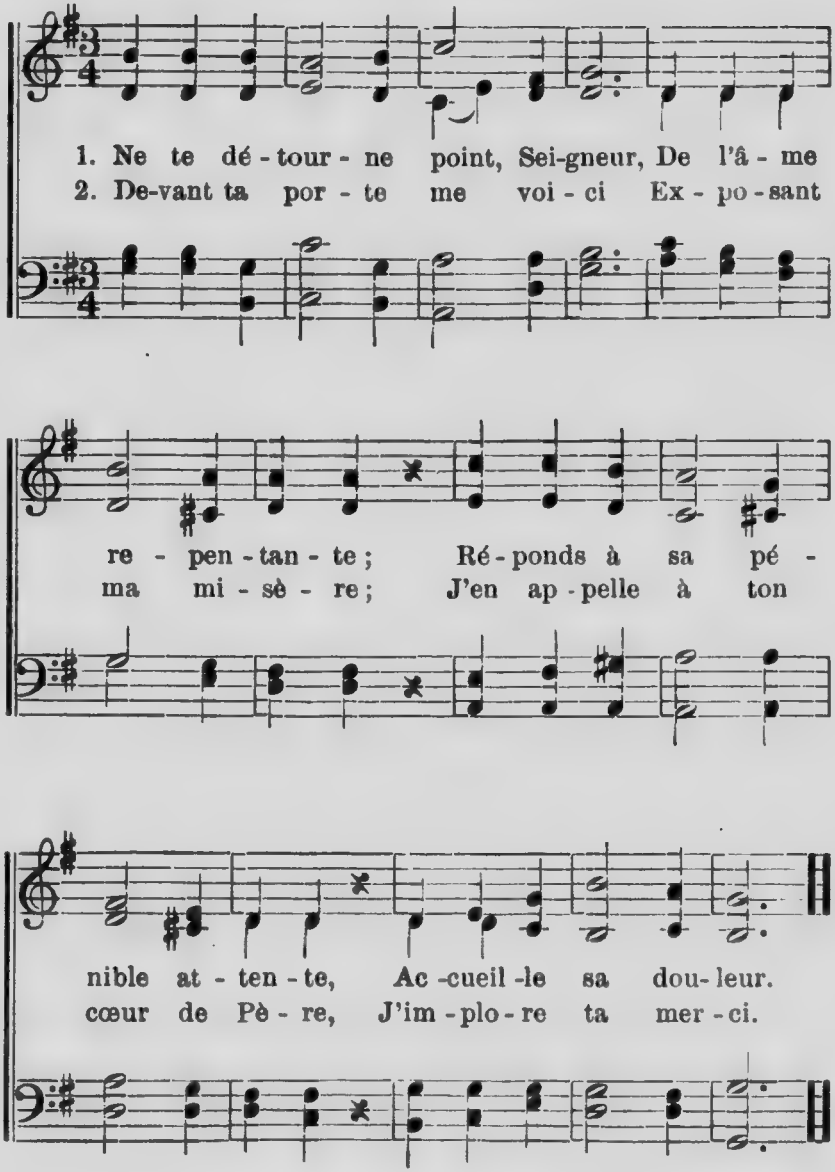

3 Je te confesse mon péché
Dans l'effroi, les alarmes ;
Seigneur, viens recueillir mes larmes
Viens, mon cœur est touché.

4 Le premier, tu m'as appelé
Quand j'étais un rebelle ;
Je reviens à toi, sois fidèle
Au pauvre désolé.

5 Par le sang que tu répandis,
Par ton amour immense,
Par ton ineffable clémence,
Ouvre ton paradis.

Cantique 318.

(*Air* 194.)

1 Du sein de la gloire éternelle,
Seigneur! quand ta voix nous appelle,
Comment nous diriger vers toi ?
Qui soutiendra notre faiblesse ?
Dans le péril ou la tristesse,
Qui ranimera notre foi ?

2 C'est toi-même dont la puissance
Nous incline à l'obéissance,
En nous donnant un nouveau cœur,
Toi qui parles de paix à l'âme,
Qui viens, par ta divine flamme,
La remplir d'une sainte ardeur.

3 Tu nous inspires la prière,
Doux refuge où la peine amère
S'épanche ainsi que notre amour.
Tu nous accordes l'espérance,
Et l'immuable confiance,
Qui s'accroît jusqu'au dernier jour.

4 A l'heure où notre foi chancelle,
Affermis-nous, Sauveur fidèle ;
En toi seul est la sûreté.
Viens donc, notre ami, notre frère,
Et répands sur notre misère
Le reflet de ta sainteté.

5 Ah ! puissions-nous toujours entendre
Les appels de la voix si tendre
Qui nous dit : "Venez tous à moi !"
Puissions-nous au trône de grâce,
Chercher ton pardon efficace,
Seigneur, et demeurer en toi.

Cantique 319.

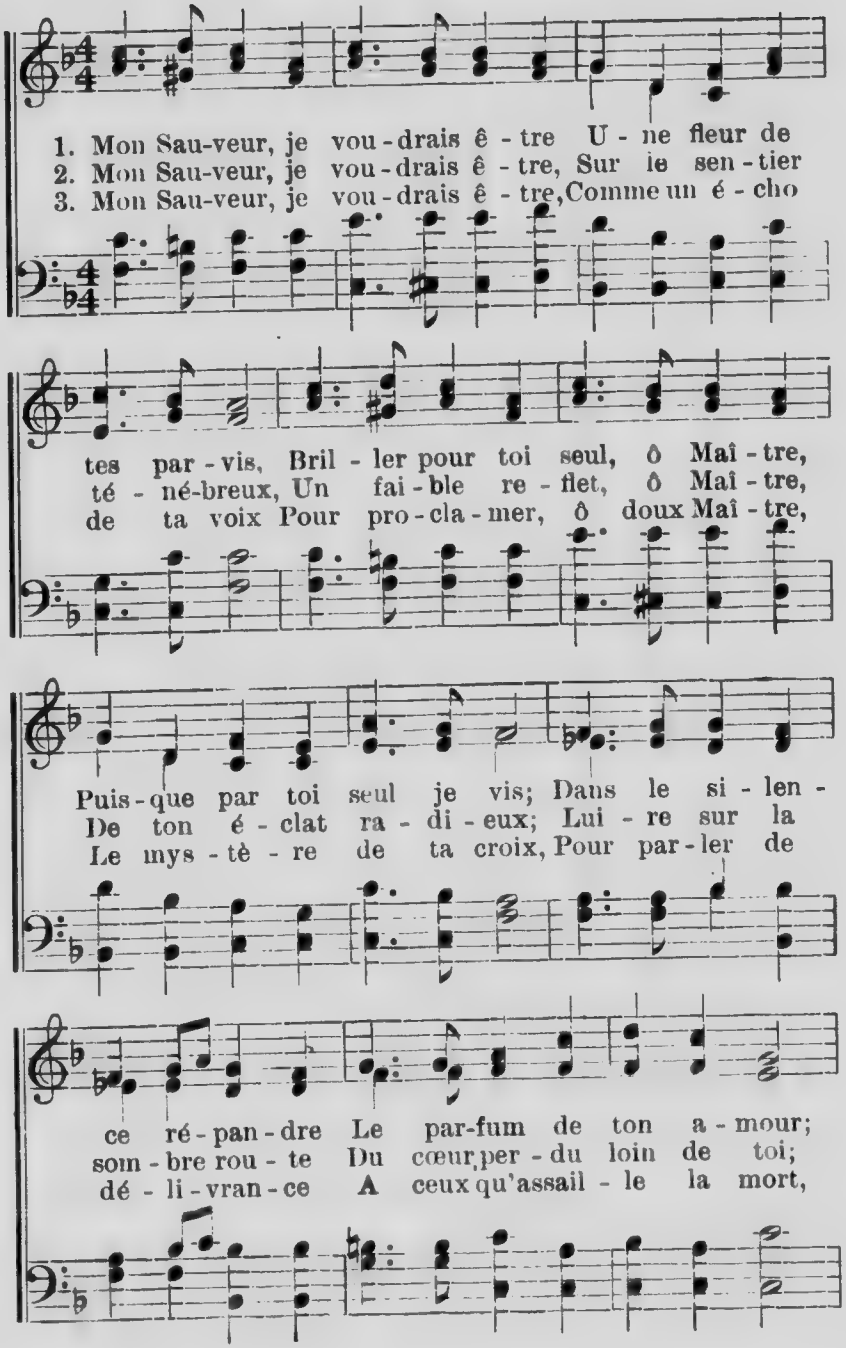

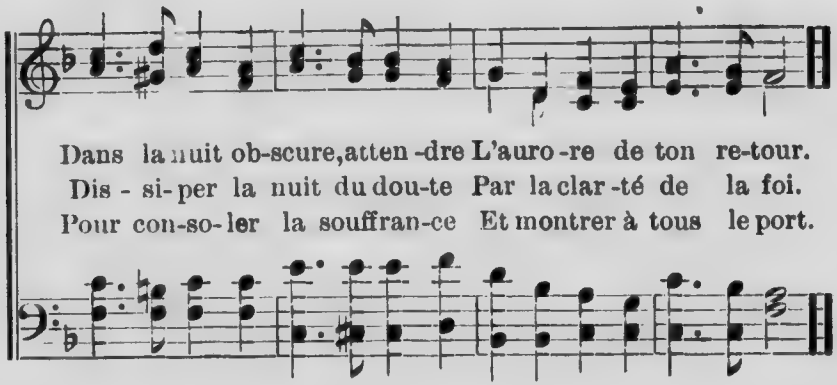

Cantique 320.

(*Air* 83.)

1 Seigneur, pour nos enfants que la promesse est belle !
"Je suis leur Dieu," dis-tu, "car je suis votre Dieu."
Ils te sont consacrés, et ta bonté fidèle
Les accueille et les garde en ce terrestre lieu.

2 Comme des oliviers, tu veux devant ta face,
Sous ton regard d'amour, qu'ils croissent dans ta paix.
Sur eux tu mets ton nom, et la voix de ta grâce
Leur promet, en ton fils, les célestes bienfaits.

3 Tel fut, avant la loi, ton d charitable,
Et, sous le joug de Christ, nous tu le n tiens.
Rédempteur permanent, ta faveur immuable
Toujours, de race en race, a régné sur les tiens.

4 Oui, c'est comme Sauveur, et c'est dans ta lumière
Que tu prends, ô Jésus, en tes bras nos enfants ;
Ta bouche les bénit, et ton cœur, à ton Père,
Recommande leur âme et leurs fragiles ans.

5 Tu les nommes donc tiens, et de ton alliance
Tu leur donnes le gage et le visible sceau.
Seigneur, qu'il nous est doux de saisir l'espérance
Qu'ils seront tous un jour unis à ton troupeau.

Cantique 321.

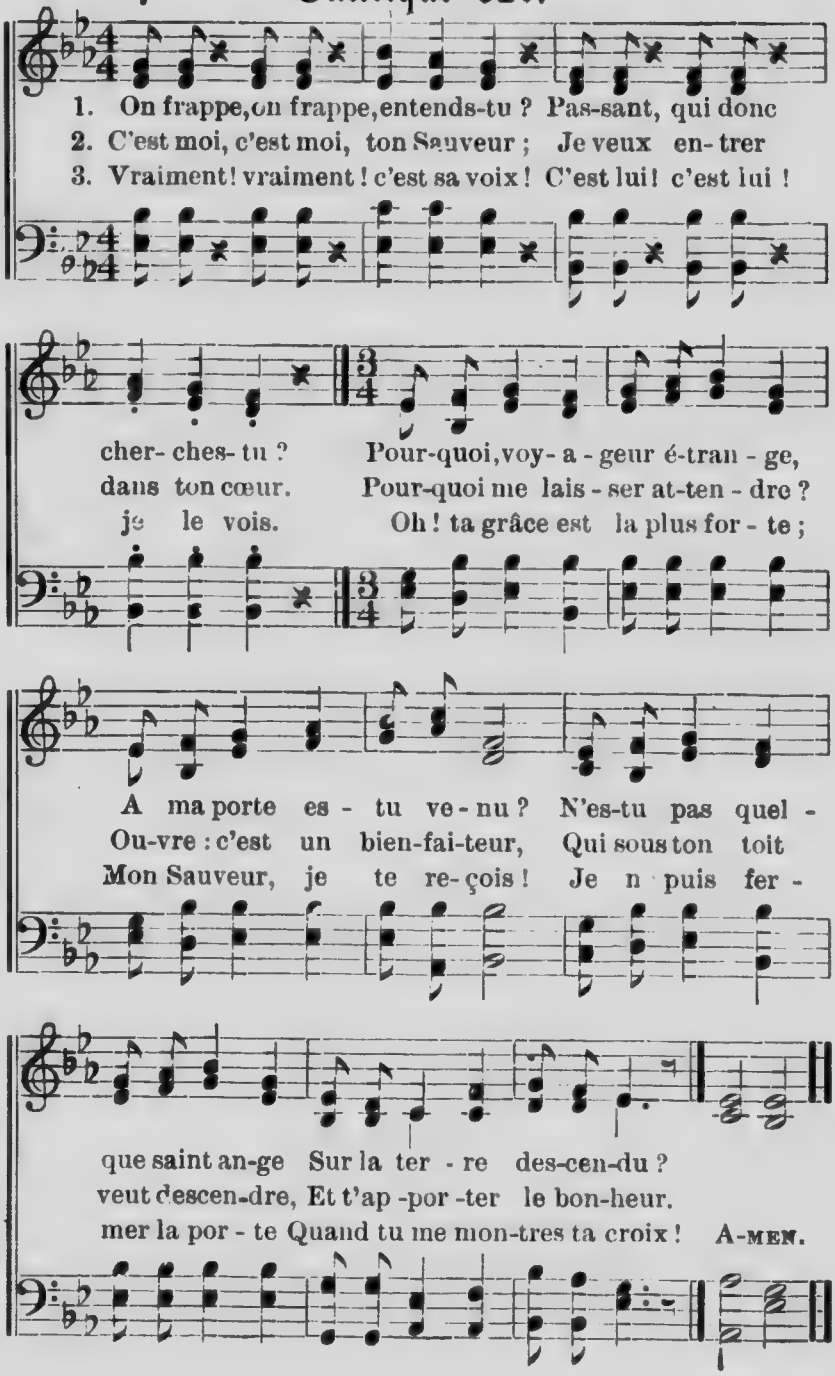

Cantique 322.

1. Dans l'a-bî-me de mi-sè-res Où j'ex-pi-rais loin de toi,
Ta bonté, Dieu de mes pè-res, Descendit jus-ques à moi.

2. Plus haut que tou-te pen-sé-e Ta main é-tendit les cieux;
Tu veux: leur voûte embrasé-e Se peuple de nouveaux feux.

3. Es-prit du Dieu que j'a-do-re, Ah! forme en moi ce sou-pir,
Ce feu qui n'a point enco-re Ré-chauffé mon repentir.

Tu par-las, mes yeux s'ou-vri-rent,
Mais pri-vés d'ai-mer, de croi-re,
Qu'à toi seul mon cœur se li-vre

A mes re-gards é-per-dus Tes se-crets se
Tous ces cieux et leur splendeur Ne va-lent pas
Et ré-pè-te cha-que jour: Ai-mer, ai-mer,

dé-cou-vri-rent, J'é-tais mort et je vé-cus.
pour ta gloi-re Un seul sou-pir d'un seul cœur.
voi-là vi-vre, Fais-moi vivre, ô Dieu d'a-mour!

Cantique 323.

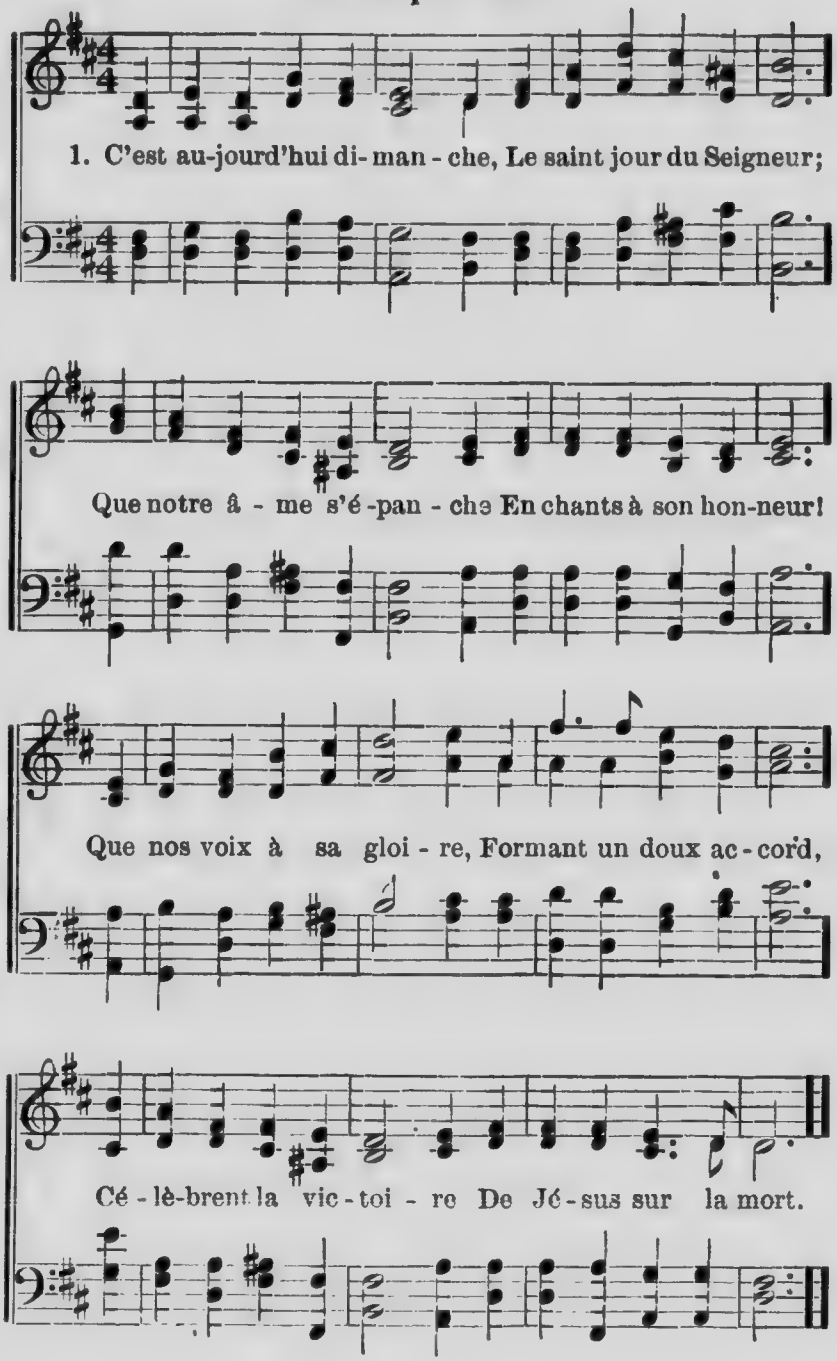

2 Ce bon Sauveur lui-même,
Lui, Fils de l'Eternel!
Dans son amour extrême
Vint jusqu'à nous, du ciel.
Alors, pour notre crime,
Sur un gibet maudit,
Cette sainte victime
Fut mise à l'interdit.

3 Son sang sur notre terre
Fut alors répandu ;
Jusque dans la poussière
Son corps fut descendu;
Et son âme percée
Du glaive de son Dieu
Par Lui fut abaissée
Jusqu'au plus sombre lieu.

4 Oui, j'ai reçu la vie
Par la mort de l'Agneau :
Mon âme, en Lui bénie,
Ne craint plus le tombeau.
Il est mon Roi: je l'aime,
Et j'irai, dans les cieux,
Le contempler, lui-même,
En quittant ces bas-lieux.

Cantique 324.

(*Air* 88 *ou* 168.)

1 Seigneur, mon Dieu, sur mon âme angoissée,
Répands enfin la vie et le bonheur ;
Viens la guérir; viens, car elle est froissée
Par le péché, la crainte et la douleur.

2 Je viens à toi comme l'enfant prodigue.
O Père saint! je n'ai rien à t'offrir
Que mes péchés, ma langueur, ma fatigue;
Mais, ô mon Dieu! tu veux me secourir.

3 Ton Evangile, en sa douce promesse,
De ton amour m'offre un gage certain:
O Dieu Sauveur, tu connais ma détresse,
Et tu me tends ta secourable main.

4 Verse en mon cœur, toujours tardif à croire,
Sans te lasser, les trésors de ta paix ;
Il est rebelle, il est dur ; mais ta gloire
C'est de le vaincre à force de bienfaits.

Cantique 325.

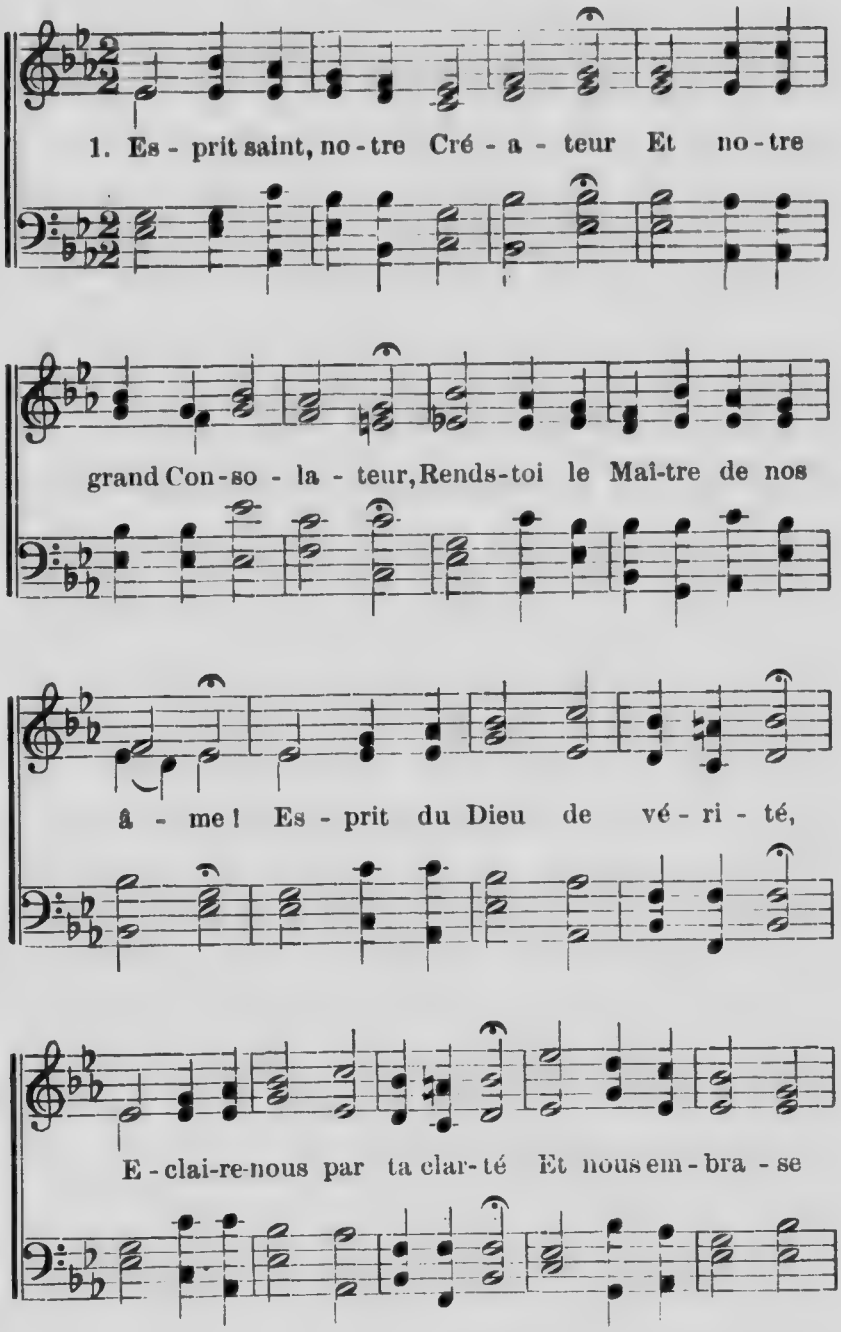

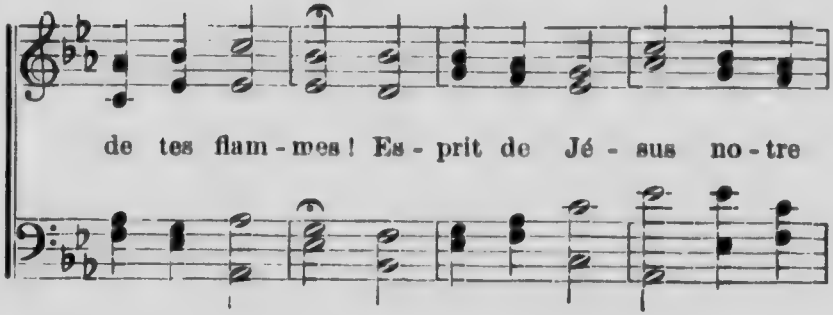

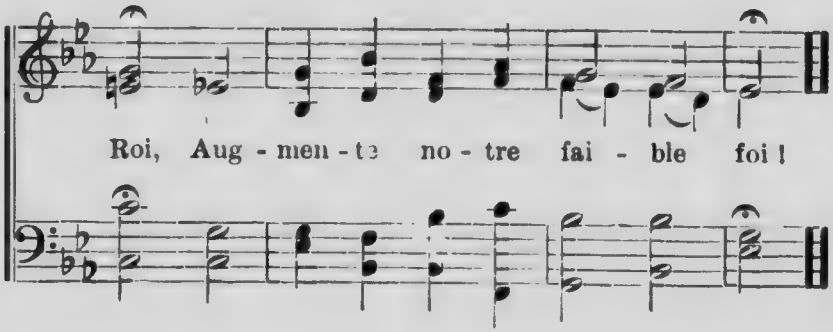

2 Humilie et change nos cœurs,
Règle notre v.. et nos mœurs ;
Produis en nous la repentance,
Une parfaite humilité,
Une sincère charité,
Une constante patience.
Opère en nous tous puissamment
Et fais-nous vivre saintement.

3 Répands dans nos âmes ta paix
Et bénis nos justes projets ;
Imprime en nos cœurs ta Parole ;
Triomphe de nos passions ;
Dans toutes nos afflictions
Exauce-nous et nous console ;
Soutiens-nous dans tous nos combats ;
Redresse et conduis tous nos pas.

Cantique 326.

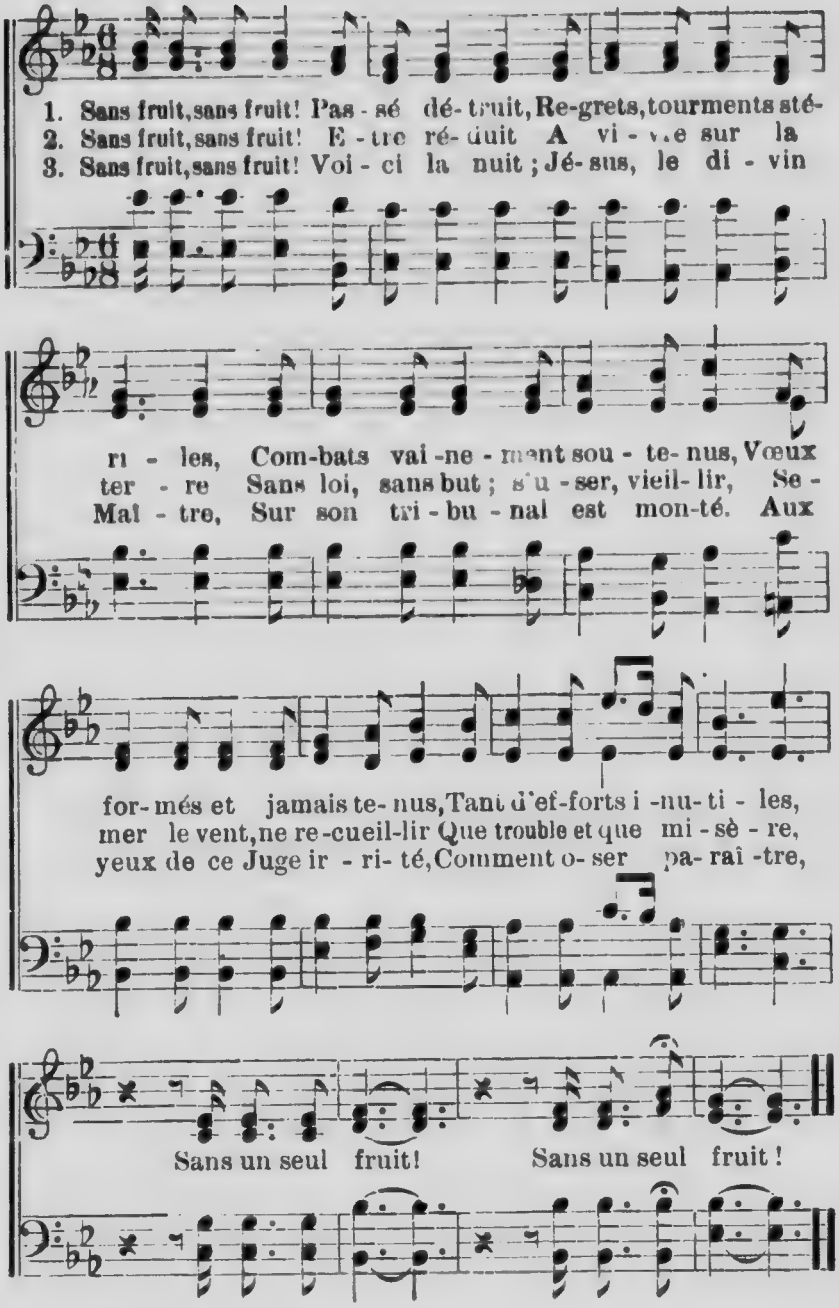

Cantique 327.

1. Jé - sus, mis à mort pour moi, Je cherche
D.C. *O - te mon i - ni - qui - té, Me ren -*

FINE.

un re-fuge en toi ! De ton sang, que l'on-de pu - re
dant la li - ber - té.

D.C.

Dé - cou- lant de ta bles - su - re A-MEN.

2 Tous les travaux de mes mains
Pour te plaire seraient vains.
Lors même qu'en ma détresse
Mes pleurs couleraient sans cesse,
Ils ne sauraient me laver.
Toi seul peux et veux sauver!

3 Seigneur, je n'apporte rien ;
Ta croix seule est mon soutien.
Je viens à toi, sans ressource;
Souillé, je viens à la source
Où les péchés sont lavés
Et les pécheurs sont sauvés!

4 Qu'en toi je vive ici-bas !
Que je meure entre tes bras !
Et que, vers ton ciel splendide
Prenant mon essor rapide,
Jésus, mis à mort pour moi,
Je trouve un refuge en toi !

Cantique 328.

1. O mon â-me cap-ti-ve, Vers la cé-les-te ri-ve, Vers
2. Par-fois je crois entendre Un accord doux et tendre; Par-
3. Vi-si-on fu-gi-ti-ve! Ma pauvre âme cap-ti-ve Loin
4. Cou-ra-ge, âme craintive, Le jour suprême arrive, Gar-

ce port que ja-mais l'o-ra-ge n'a bat-tu, Par
fois, au fond des cieux, il me semble en-tre-voir Les
du ciel, loin de Dieu, pleure et gé-mit en-cor. Pha-
de ton es-pé-rance et ra-ni-me ta foi! L'ho-

de-là tous les voi-les, Par de-là les é-toi-les, Au-
ra-di-eux por-tiques, Et les chœurs angé-li-ques S'ou-
lan-ges im-mor-tel-les, Oh! prê-tez-moi vos ai-les, Et
ri-zon se co-lo-re, Voi-ci, voi-ci l'au-ro-re, Et

près de ton Sau-veur quand t'en-vo-le-ras-tu?
vrir pour m'invi-ter . et pour me re-ce-voir.
que vers mon Sauveur je pren-ne mon es-sor!
bien-tôt sur la nue ap-pa-rai-tra ton Roi!

Cantique 329.

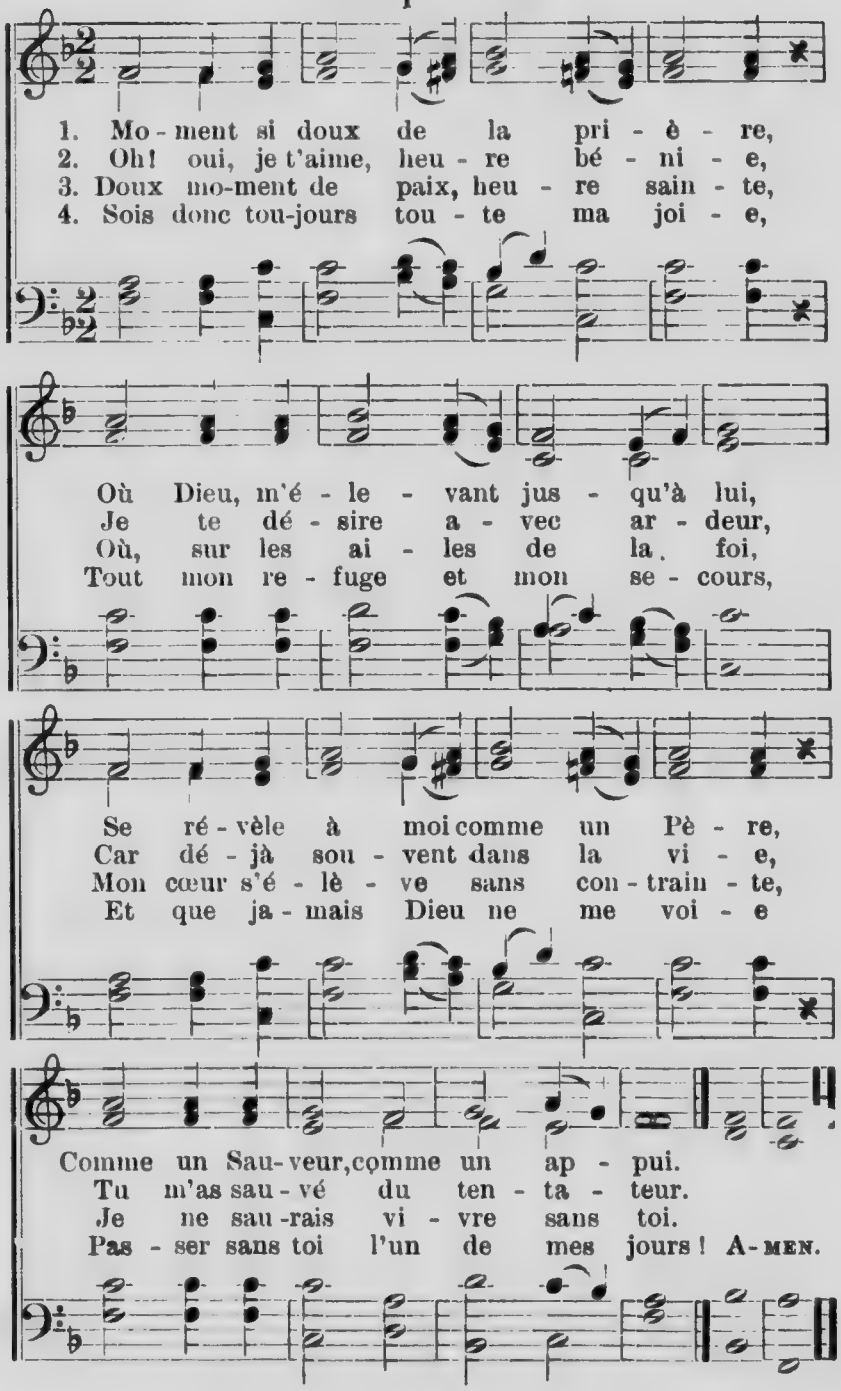

Cantique 330.

1. Sans un Dieu puis-sant pour Pè - re, Que fe- rez-vous ?

Que fe-rez-vous ? Sans Jé- sus Sau- veur pour Frè - re,

Que fe-rez-vous ? Que fe - rez-vous ? Pécheurs, l'âme est

im-mor-tel -le, Sans Dieu que de-viendra-t-el - le ? Voi-ci l'heu-re

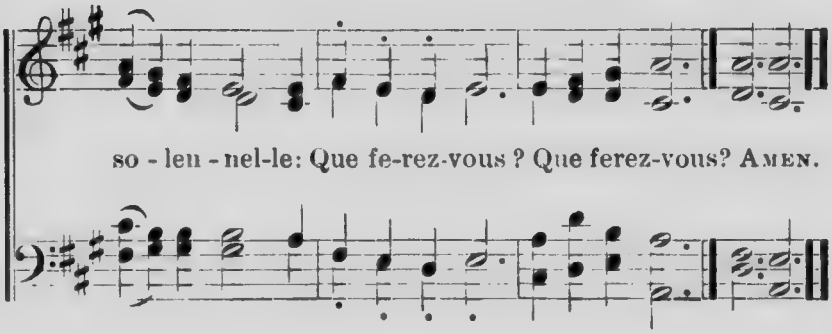

2 Possédez-vous un refuge ?
Que ferez-vous ?
En présence du grand Juge,
Que ferez-vous ?
Vieillards que la mort talonne,
Jeunes gens que rien n'étonne,
Pécheurs que la mort moissonne,
Que ferez-vous ?

3 Frères, reprenez courage,
Espérez tous !
Jésus apporte un message,
Il est pour vous.
Que la mort se change en fête,
Christ a payé votre dette !
Pour célébrer sa conquête,
Unissons-nous, et chantons tous.

4 Par l'amour de Dieu le Père,
Je suis sauvé !
Par le sang de Christ, mon Frère,
Je suis lavé !
Plus de douleur, plus de plainte,
Plus de chagrin, de contrainte.
Chante, mon cœur ! Sois sans crainte !
Je suis sauvé !

Cantique 331.

1. Ve-nez au Prin - ce de la vi - e, Pécheurs, venez à
Jé - sus-Chris.. Votre âme en lui se - ra bé - ni - e;
Sur vous des-cen - dra son Es-prit! Qui l'aime a -vec sin -
cé - ri - té De lui n'est ja - mais re - je - té. A - MEN.

2 Partout sur la terre et sur l'onde
Il sauve, il protège, il défend :
Jusqu'aux extrémités du monde
Son pouvoir, son amour s'étend :
Qui l'aime avec sincérité
De lui n'est jamais rejeté.

3 O Jésus-Christ, Sauveur propice,
Attire tous nos cœurs à toi !
Fais-nous obtenir la justice
Et la paix qui vient par la foi :
Qui t'aime avec sincérité
De toi n'est jamais rejeté.

Cantique 332.

(*Air* 177.)

1 Tel que je suis, sans rien à moi,
Sinon ton sang, versé pour moi,
Et ta voix qui m'appelle à toi,
Agneau de Dieu, *je viens !* (*bis*)

2 Tel que je suis, bien vacillant,
En proie au doute à chaque instant,
Lutte au dehors, crainte au dedans,
Agneau de Dieu, *je viens !* (*bis*)

3 Tel que je suis . . . . ton cœur est prêt
A prendre le mien tel qu'il est,
Pour tout changer, Sauveur parfait,
Agneau de Dieu, *je viens !* (*bis*)

4 Tel que je suis . . . . ton grand amour
A tout pardonné sans retour.
Je veux être à toi dès ce jour :
Agneau de Dieu, *je viens !* (*bis*)

Cantique 333.

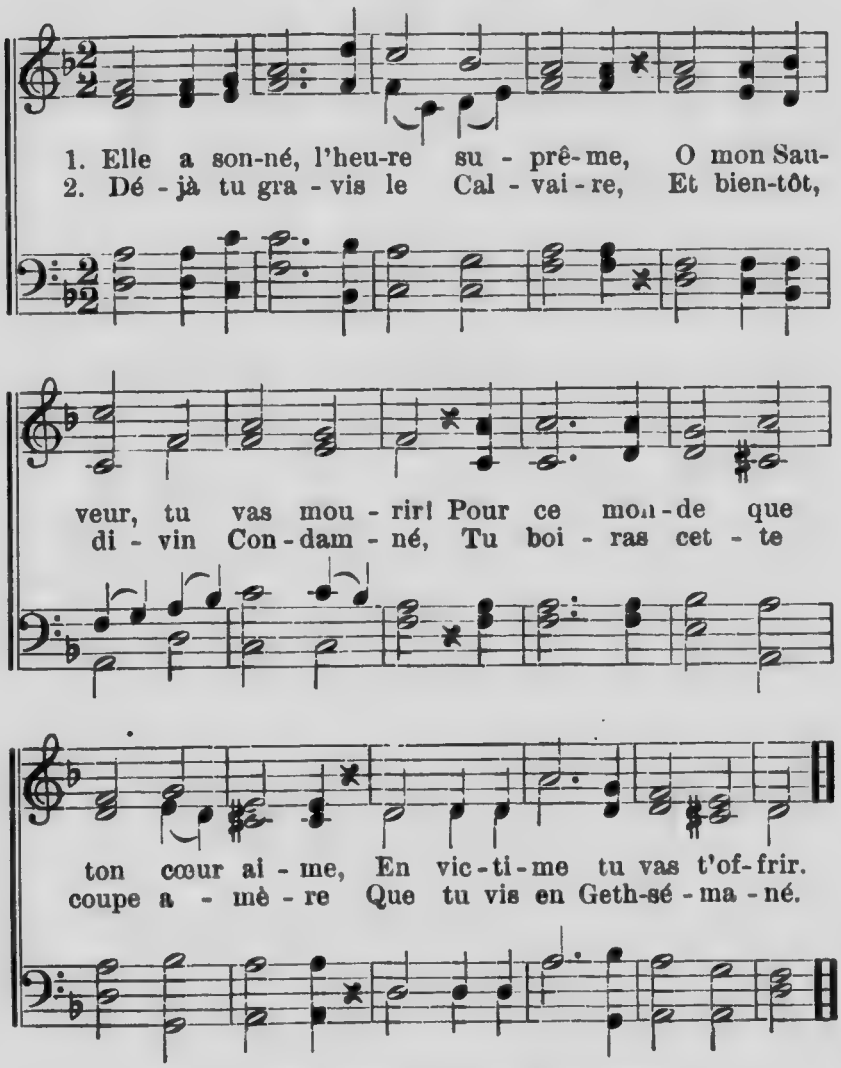

3 Tu vas mourir. La croix se dresse,
Et le peuple, de ses mépris
T'accable, toi, qu'en son ivresse
Il saluait de joyeux cris.

4 Dans sa fureur, Roi débonnaire!
D'épines il t'a couronné,
Tu bois à cette coupe amère
Que tu vis en Gethsémané.

5 Tu meurs, Jésus! Le mont du crime
A ton cri tressaille d'horreur,
Et devant toi, sainte Victime,
Le soleil éteint sa splendeur.

6 Mais dans les cieux une lumière
Brille à mon regard étonné :
Pour moi tu bus la coupe amère
Que tu vis en Gethsémané.

7 Cette clarté, douce et sereine,
O Dieu d'amour, c'est ton pardon !
Mon Sauveur a porté ma peine,
Sa mort a payé ma rançon.

8 Jésus, tu m'as rendu le Père,
A mon Père tu m'as donné,
Lorsque tu bus la coupe amère
Que tu vis en Gethsémané.

Cantique 334.

(*Air* 86.)

1 Seigneur, à tes pieds me voici,
Tremblant, humilié ;
Je suis rongé d'un noir souci.
Pitié, Seigneur, pitié !

2 Veuille abaisser tes yeux sur moi ;
Je pleure mon péché.
Hélas ! j'ai méprisé ta loi.
Pitié, Seigneur, pitié !

3 Devant ta justice, ô Seigneur,
Je me sens accablé ;
Tout m'accuse et surtout mon cœur.
Pitié, Seigneur, pitié !

4 O Ciel, ô fortuné séjour,
Me serais-tu fermé ?
Pardonne au nom de ton amour.
Pitié, Seigneur, pitié !

Cantique 335.

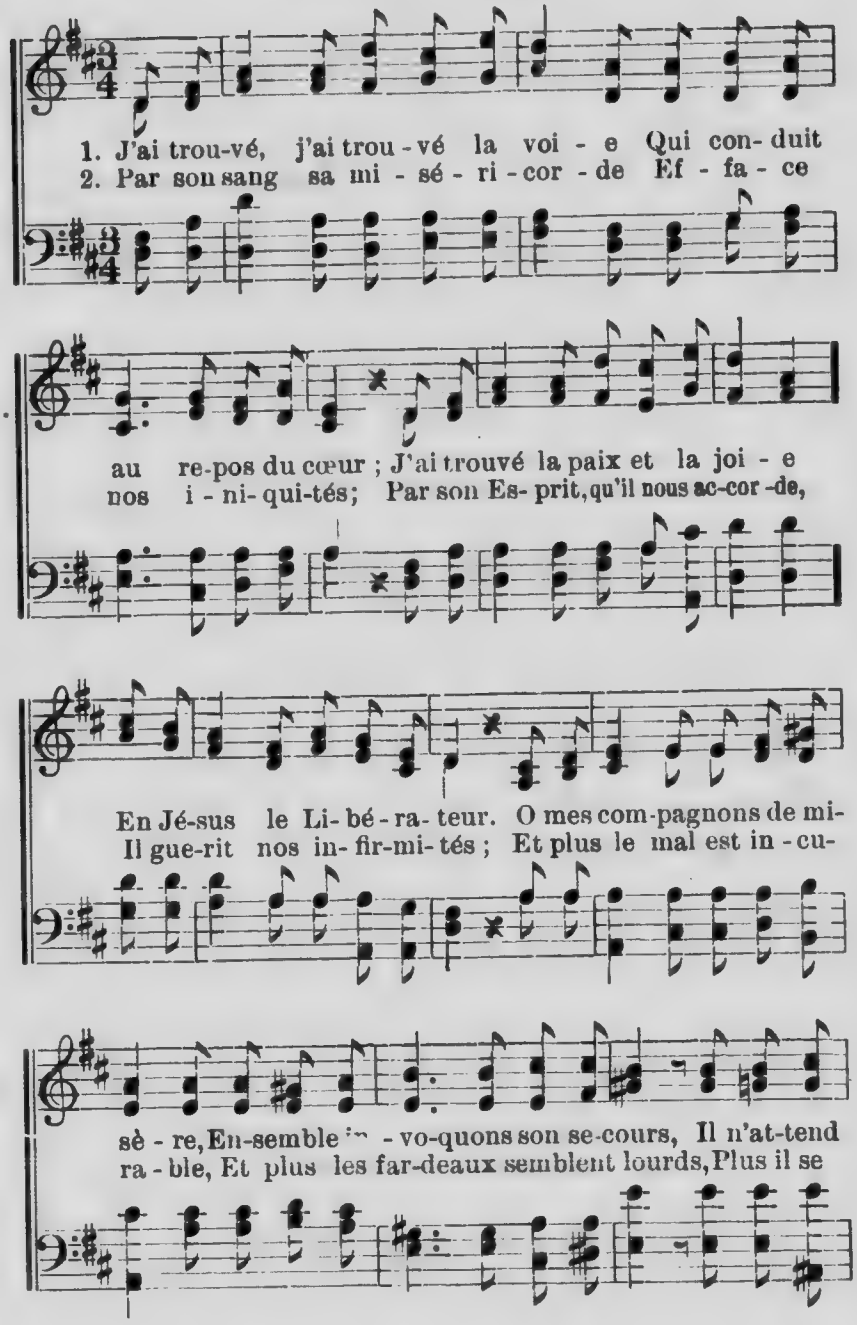

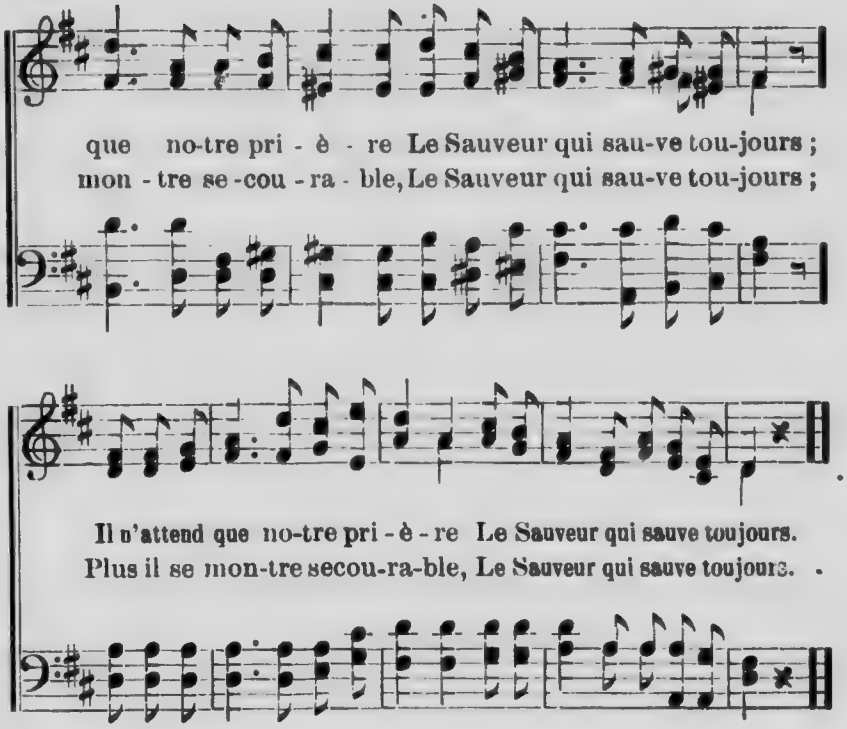

3 Hélas ! ma trop longue ignorance
Ne connaissait auparavant,
Dans la lutte ou dans la souffrance,
Qu'un Sauveur qui sauve souvent ;
Mais de ma pauvre et triste vie
J'ai vu se transformer le cours
Depuis que mon cœur se confie
Au Sauveur qui sauve toujours.

4 Il est ma force et ma victoire,
L'ami qui me guide en tout lieu ;
Il est ma lumière et ma gloire,
Il est mon frère, il est mon Dieu.
Soit que je vive ou que je meure,
Il est mon unique recours...
Tu me sauveras d'heure en heure,
O Sauveur, qui sauves toujours !

Cantique 336.

1. Ton nom soit à ja mais lo - , Dieu d'amour!

Dieu d'amour! Mer-ci pour ton don in - fi - ni,

Dieu d'amour! Dieu d'amour! L'amour ray-on - ne sur ta

fa - ce, Li - bre - ment tu veux fai - re

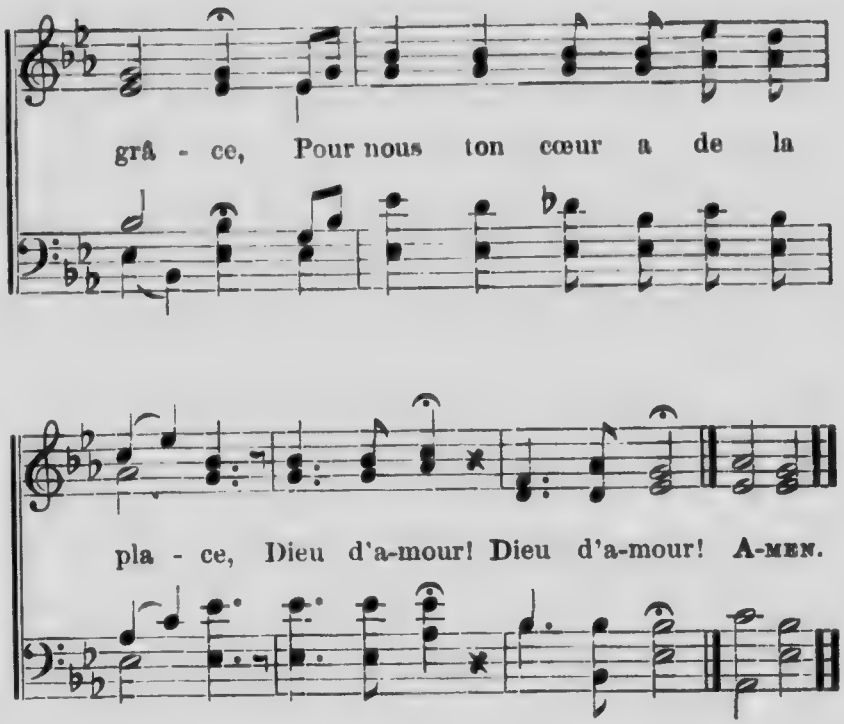

2 Ton rôle d'angoisse est rempli,
O Sauveur !
Par ta mort tout est accompli,
O Sauveur !
Plus dévoué qu'un tendre frère,
Prenant sur toi notre misère,
Tu nous ramènes à ton Père,
O Sauveur !

3 Qui voudrait s'éloigner de toi
A jamais ?
Et demeurer sans Dieu, sans foi,
A jamais ?
Acceptons tous ce don suprême,
Venons à Celui qui nous aime ;
Son salut restera le même
A jamais !

Cantique 337.

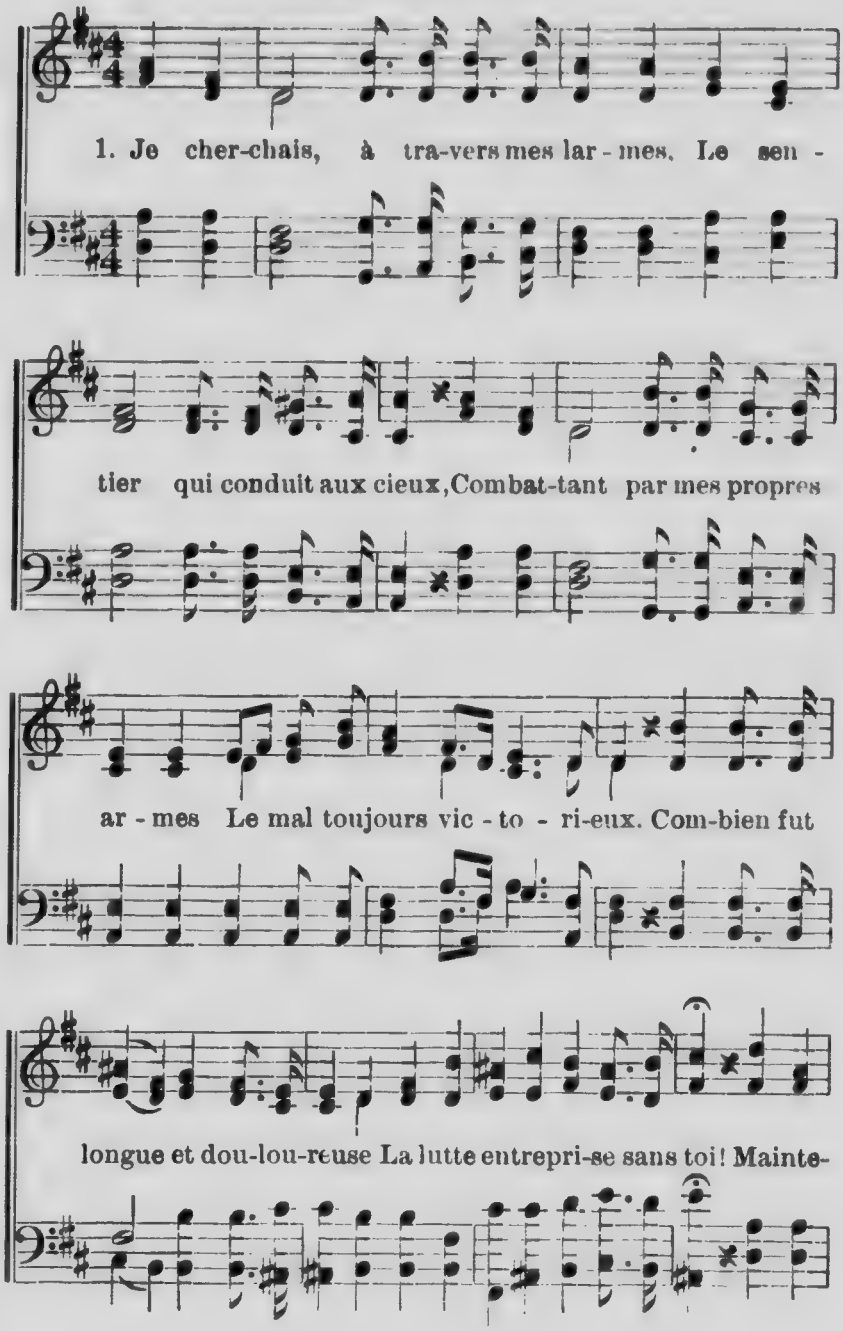

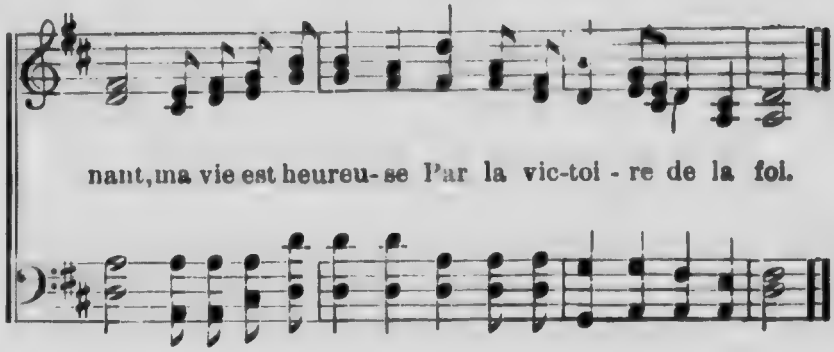

2 Nautonier battu par l'orage,
J'ouvrais ma voile à tous les vents,
Mais nul ne poussait au rivage;
J'errais sur les flots décevants,
Lorsqu'apparut, marchant sur l'onde,
Jésus qui murmurait : C'est moi . . .
Et je vais sur la mer profonde
Sans crainte, ô Sauveur, avec toi.

3 Dans un sacrifice illusoire,
Donnant et reprenant toujours,
Cherchant la paix sans la victoire,
Ainsi coulaient mes tristes jours.
O Dieu, la paix naît de la grâce,
Et cette grâce vient de toi . . .
Maintenant, en elle je place
Tout mon espoir, toute ma foi.

4 Ah! pourquoi lutter sans relâche
Et seul te fatiguer en vain ?
Pourquoi, seul, affronter la tâche,
Et marcher seul dans le chemin,
Quand du ciel un Ami suprême,
O cœur lassé, s'adresse à toi,
Et, pour te secourir lui-même,
Ne te demande que la foi !

Cantique 338.

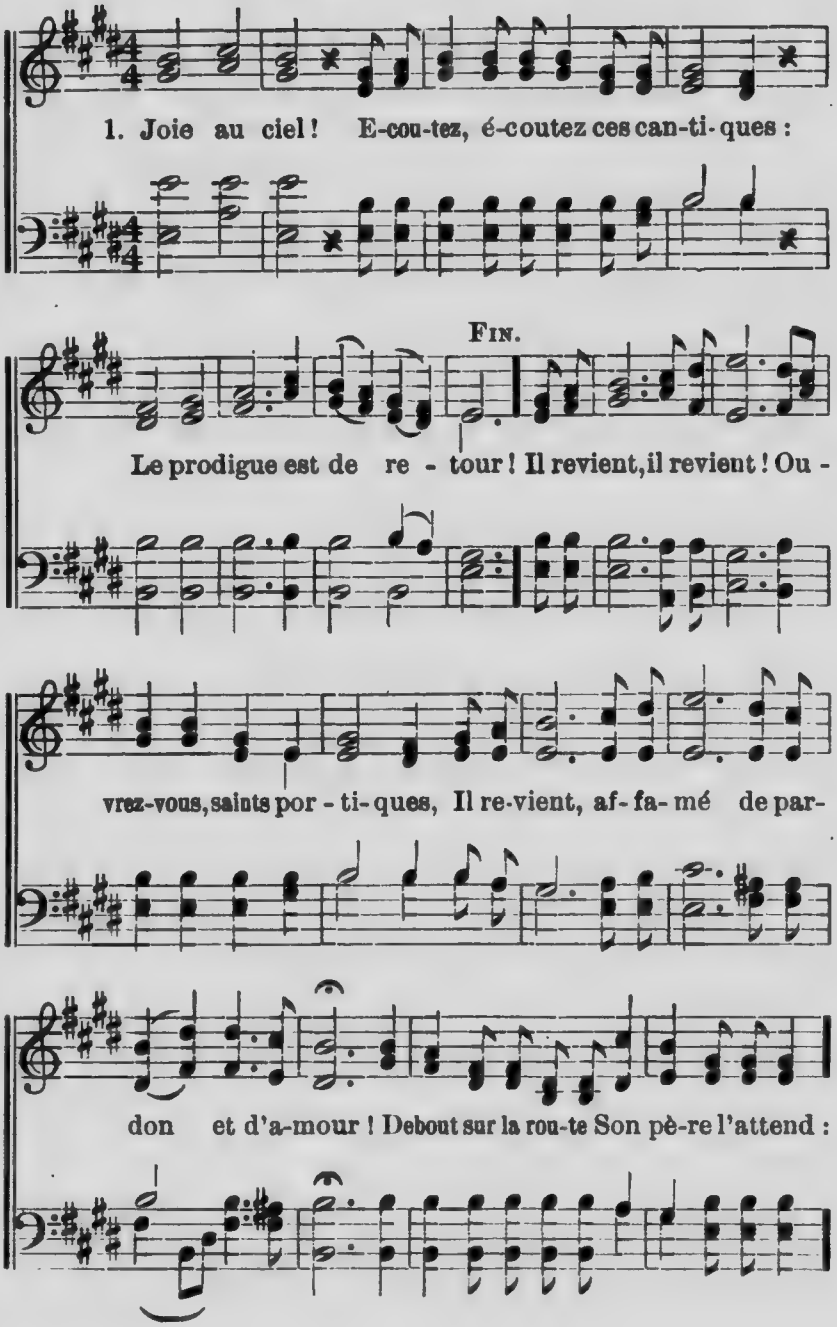

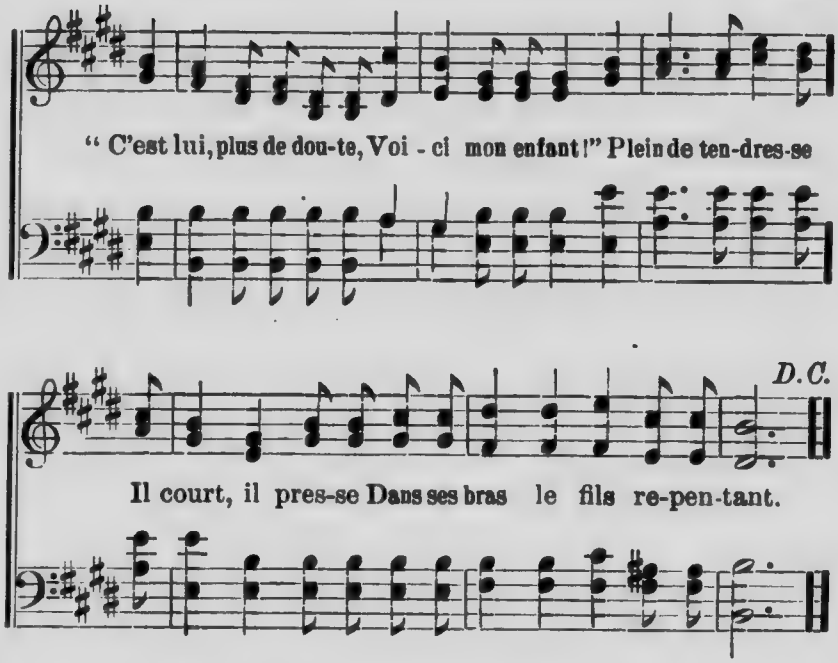

2 Joie au ciel ! Ecoutez, écoutez sa prière,
Car il pleure et se repent :
—" J'ai péché, j'ai péché contre toi, tendre père,
Et je n'ose espérer d'être encor ton enfant "...
Le père s'écrie :
—" Mon fils est sauvé !
Il vient à la vie,
Il est retrouvé ! "
Le fils écoute
Et son cœur doute
Qu'un si beau jour se soit levé.
Joie au ciel ! etc.

3 Joie au ciel ! " Apportez des vêtements de fête
Pour le voyageur lassé.
Qu'au banquet de l'amour ma demeure s'apprête,
Et dans nos chants joyeux oublions le passé !
Oui, que tout s'efface,
Qu'il ne reste plus
Souvenir ni trace
Des jours disparus."
L'amour du Père,
Divin mystère,
Donne au fils ses propres vertus.
Joie au ciel ! etc.

Cantique 339.

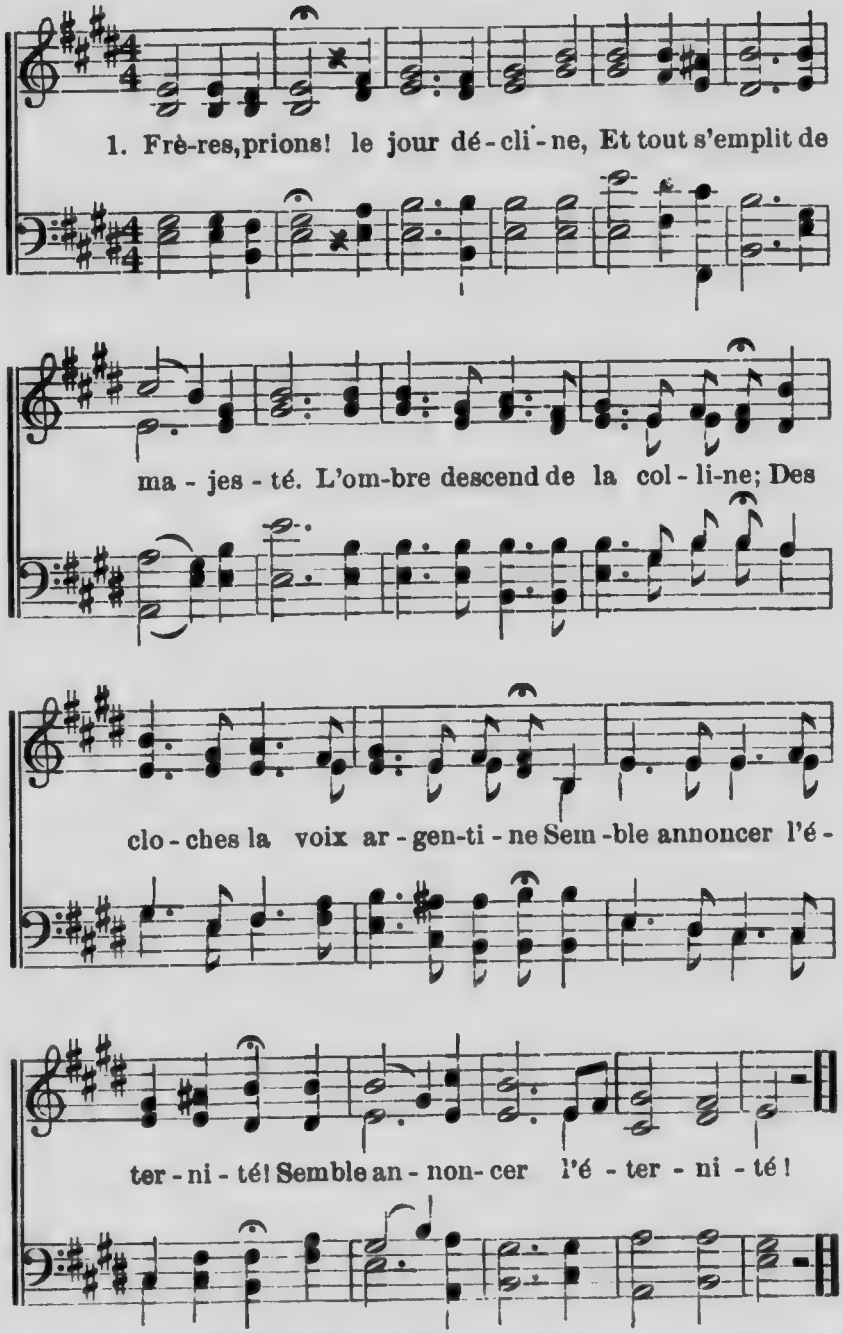

2 Frères, veillons ! La nuit est noire ;
Au ciel une pâle clarté
Brille seule, mais je veux croire
Que bientôt je verrai ta gloire,
O radieuse éternité ! (*bis*)

3 Frères, chantons ! Voici l'aurore,
Voici le Roi dans sa beauté !
De sa splendeur le ciel se dore ;
O Jésus! mon âme t'adore,
Car tu m'ouvres l'éternité ! (*bis*)

Cantique 340.

(*Air* 198.)

1 L'Eternel seul est mon tout, mon partage ;
De son ar[illegible] [illegible]n cœur a fait le choix,
Il me no[illegible] it [illegible]s un gras pâturage,
Ce bon B[illegible] [illegible]ont je connais la voix.
Au bord des eaux, par un sentier facile,
Il me dirige, arbitre de mon sort ;
Et, dans ses bras, je traverse tranquille
Le noir vallon de l'ombre de la mort.

2 Mon âme est-elle agitée, inquiète ?
A mon Sauveur aussitôt j'ai recours,
Et, protégé par sa sainte houlette,
Je trouve en lui ma force et mon secours.
Mes ennemis sont-ils en ma présence ?
Son bras puissant assure mon repos.
Par sa bonté j'ai tout en abondance ;
Il m'enrichit de biens toujours nouveaux.

3 O mon Seigneur, que ta grâce infinie,
Dont je connais la céleste valeur,
Jusqu'à la fin de cette courte vie
A chaque instant enrichisse mon cœur.
Puisse ta main, au bout de la carrière,
Me transporter dans le séjour du ciel !
Je quitterai ton autel sur la terre
Pour t'adorer dans ton temple éternel.

Cantique 341.

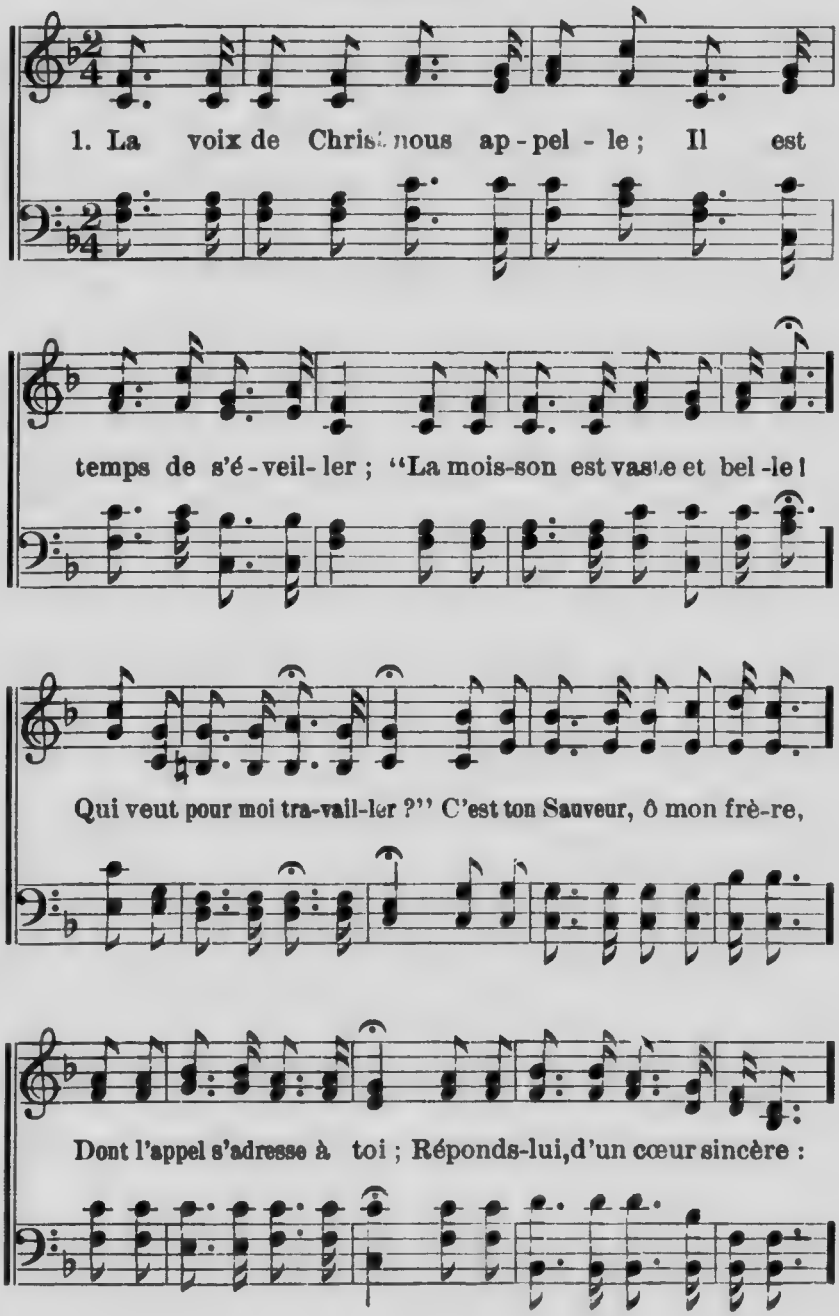

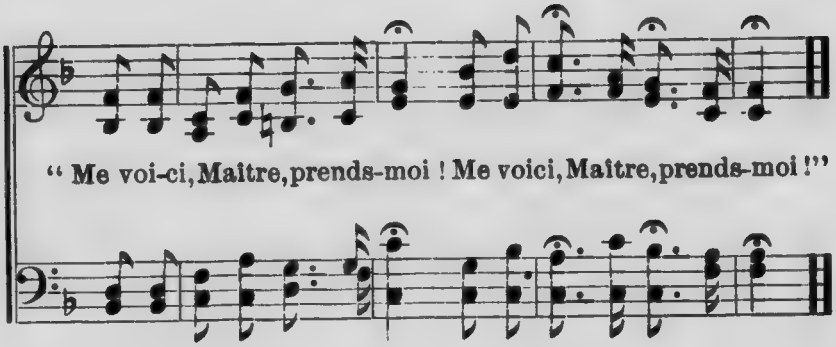

2 Sans franchir les mers bruyantes,
Tu peux annoncer Jésus.
Que d'âmes insouciantes,
De cœurs souffrants et perdus !
Autour de nous l'œuvre est grande,
Mais petite est notre foi.
A Jésus qui nous commande
Répondons : " Maître, aide-moi !" (*bis*)

3 Si d'un sublime langage
Tu n'as pas reçu le don,
Tu peux rendre témoignage
Qu'en Jésus est le pardon ;
A ton frère tu peux dire
Ce que Christ a fait pour toi.
Pour que lui-même t'inspire,
Dis-lui : " Maître, enseigne-moi ! " (*bis*)

4 Mais que nul ne nous entende
Dire encor : " Je ne puis rien ! "
Lorsque Jésus nous commande
De faire et d'aimer le bien.
Poursuivons l'œuvre bénie
Avec zèle, amour et foi ;
Puis, notre tâche finie,
Nous dirons : " Maître, prends-moi ! " (*bis*)

Cantique 342.

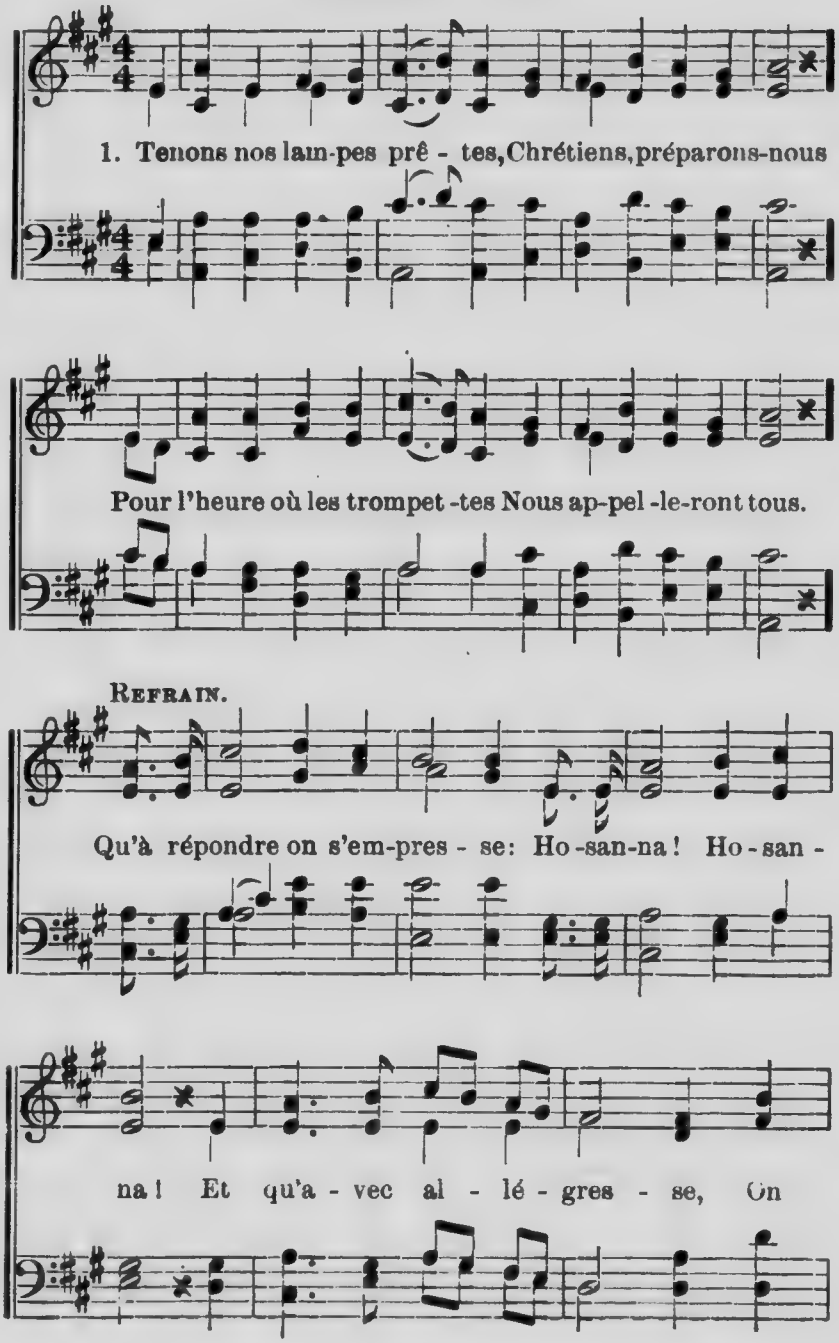

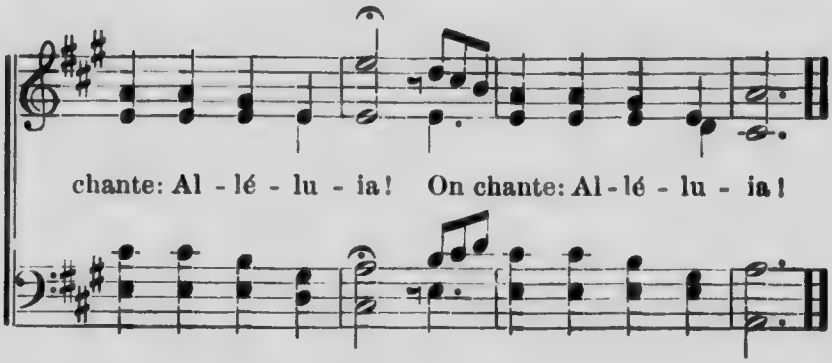

2 Voici déjà les anges,
Avec eux les élus
Unissant leurs louanges
En l'honneur de Jésus.

Qu'à répondre on s'empresse ;
Hosanna ! Hosanna !
Et qu'avec allégresse,
On chante: Alléluia !
On chante: Alléluia !

3 Voici Jésus lui-même,
Puissant, victorieux ;
De son pur diadème
L'éclat remplit les cieux.

Qu'à répondre on s'empresse ;
Hosanna ! Hosanna !
Et qu'avec allégresse,
On chante: Alléluia !
On chante: Alléluia !

4 Venez, bénis du Père
Qui m'avez attendu,
Entrez dans la lumière,
Le ciel vous est rendu.

Qu'à répondre on s'empresse ;
Hosanna ! Hosanna !
Et qu'avec allégresse,
On chante: Alléluia !
On chante: Alléluia !

Cantique 343.

D. 1. Par ce che - min so - li - tai - re, Vo - ya -
R. Vers u - ne nou - vel - le ter - re Que Dieu

geurs, où cou-rez - vous ? } Par de - là plai-nes et
pré - pa - ra pour nous.

ci - mes, Vers ces de - meu-res su - bli - mes, Vers ces

de- meu-res su - bli- mes, A-mis, ve - nez a-vec nous! Vers ces

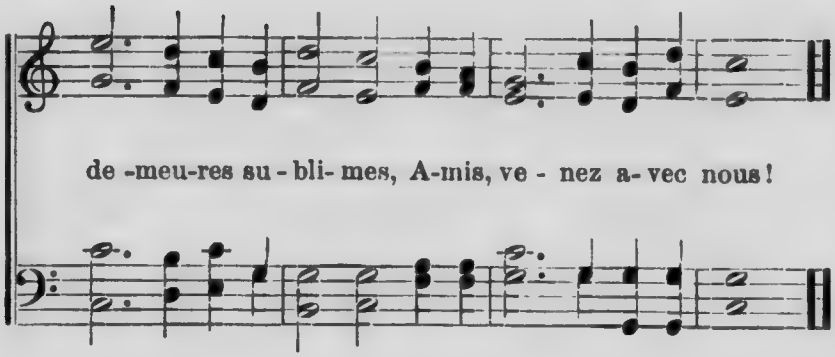

2 — Dans cette terre nouvelle,
Voyageurs, qu'espérez-vous ?
— Une couronne immortelle
Que Christ mérita pour nous.
Là, toujours en sa présence,
Plus de larmes, de souffrance ;
Plus de larmes, de souffrance ;
Amis, venez avec nous !
Plus de larmes, de souffrance ;
Amis, venez avec nous !

3 — Bien faible est votre cortège ;
Quels dangers affrontez-vous ?
— Le Tout-Puissant nous protège,
Et son ange est avec nous.
L'Eternel est notre égide ;
Nous avons Jésus pour guide ;
Nous avons Jésus pour guide ;
Amis, venez avec nous !
Nous avons Jésus pour guide ;
Amis, venez avec nous !

4 — Trouverons-nous de la place ?
Ce bonheur est-il pour nous ?
— Venez ! En ce jour de grâce,
Le ciel est ouvert pour tous.
A la source de la vie
Dieu lui-même vous convie ;
Dieu lui-même vous convie ;
Amis, venez avec nous !
Dieu lui-même vous convie ;
Amis, venez avec nous !

Cantique 344.

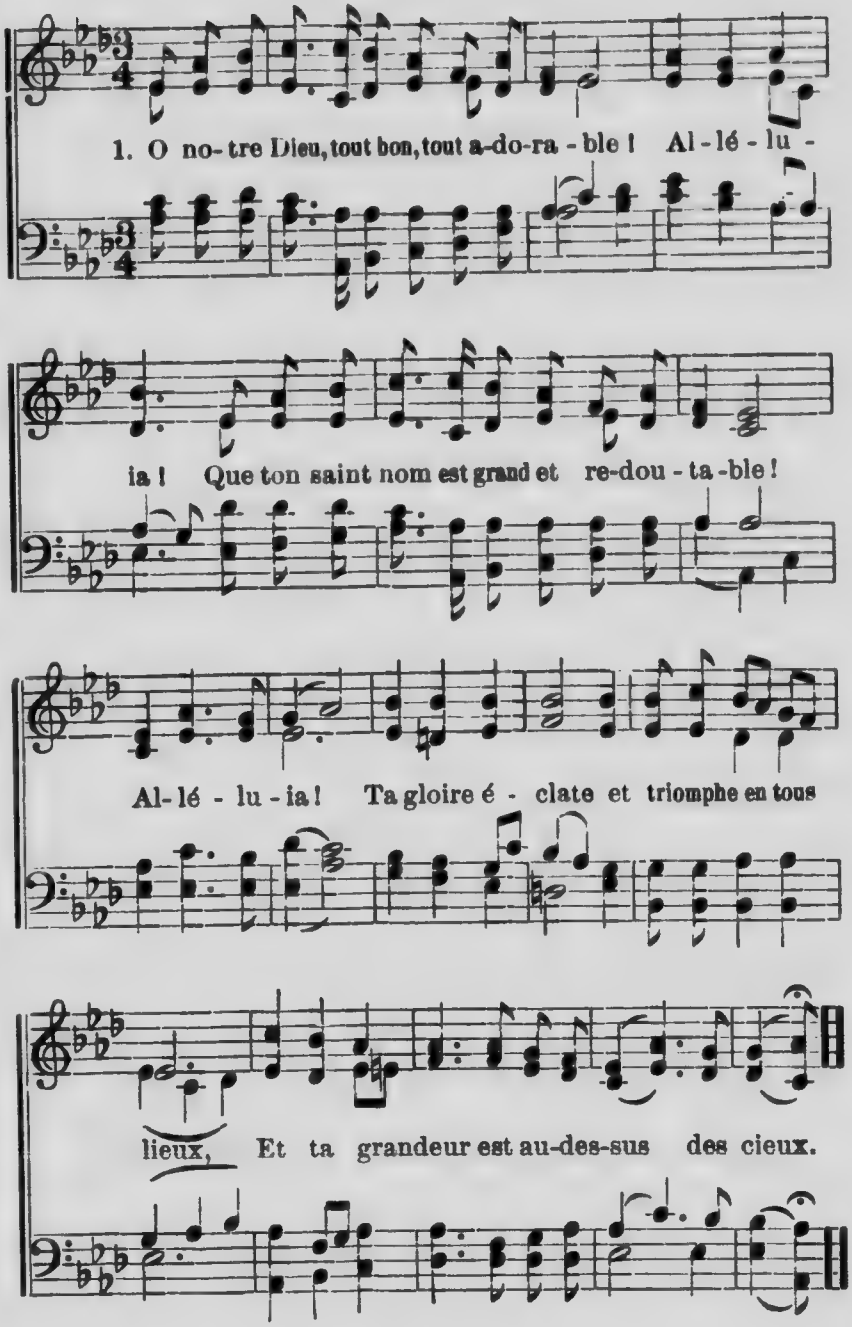

2 Quand je contemple, en te rendant hommage, Alléluia !
Le firmament, ton merveilleux ouvrage, Alléluia !
Les cieux, la lune et les feux différents,
Que ta sagesse a placés dans leurs rangs;

3 Surpris, ravi, je te dis en moi-même : Alléluia !
Qu'est-ce que l'homme, ô Majesté suprême ! Alléluia !
Que ta bonté daigne s'en souvenir
Et que ta grâce aime à le prévenir ?

4 Tu l'as un peu fait moindre que les anges, Alléluia !
Qui dans le ciel célèbrent tes louanges ; Alléluia !
Tu l'as aussi d'éclat environné,
Comblé de gloire et d'honneur couronné.

5 Tu l'as fait roi sur ces œuvres si belles, Alléluia !
Que tu formas de tes mains immortelles ; Alléluia !
Et tu voulus rassembler, ô Seigneur !
Tout sous les pieds de ce dominateur.

6 O notre Dieu, que ta gloire est immense ! Alléluia !
Rien n'est égal à ta magnificence ! Alléluia !
Ta majesté partout brille à nos yeux ;
Ton nom remplit et la terre et les cieux.

Cantique 345.

Avant le repas. (*Air* 10 *ou* 24.)

Seigneur, bénis la nourriture
Que tu nous offres dans ce jour ;
Donne à nos âmes pour pâture
Ton Esprit de grâce et d'amour.
Nous t'offrons l'humble sacrifice
Et de nos cœurs et de nos corps !
Fais-nous, pour vivre à ton service,
Puiser la grâce en tes trésors.

Cantique 346.

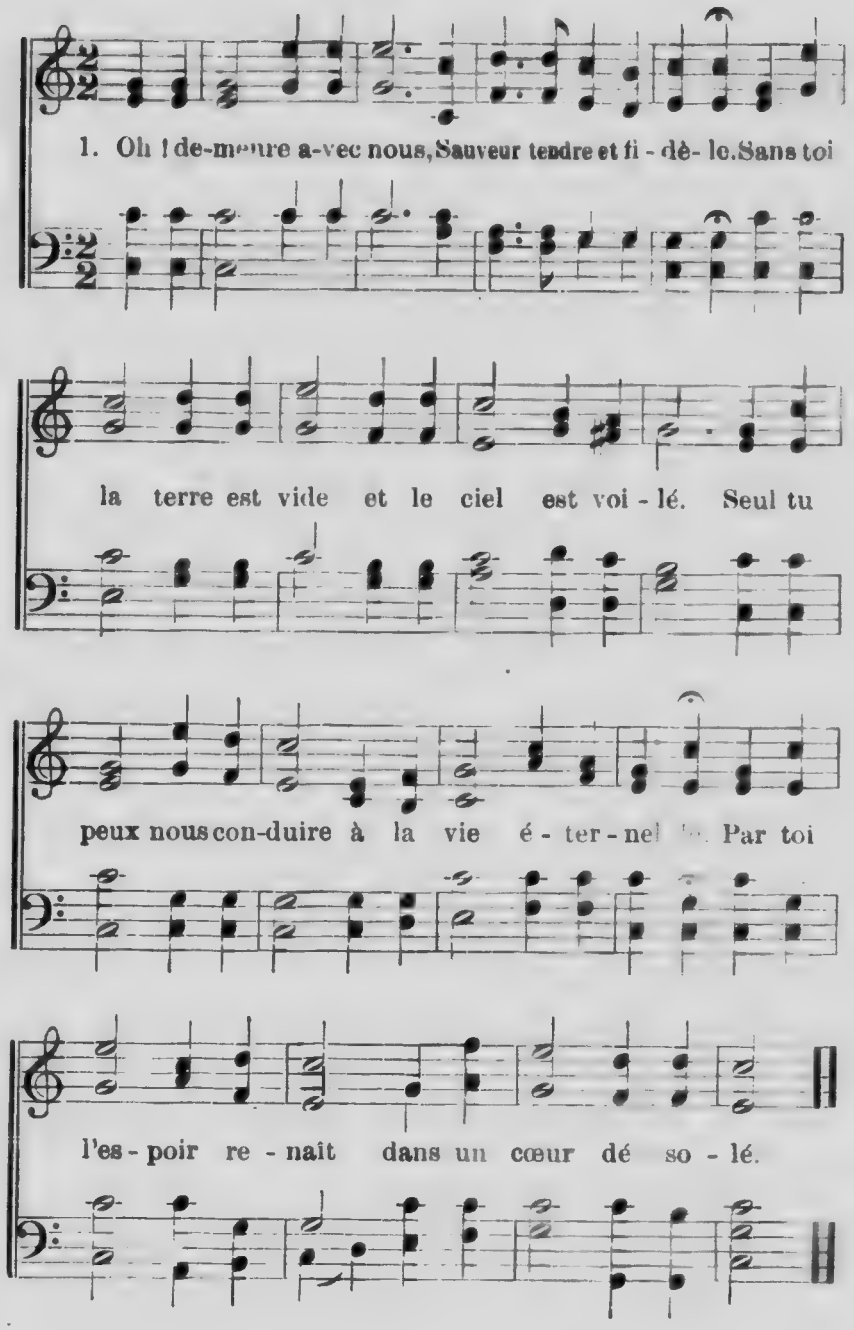

2 Oh ! demeure avec nous, lorsque la nuit du doute
Comme une ombre livide autour de nous s'étend
Que ta parole alors éclaire notre route
Et préserve nos pas de tout égarement.

3 Oh ! demeure avec nous quand le malheur nous presse,
A l'heure du péril sois notre défenseur.
Par ton divin secours, soutiens notre faiblesse,
Sauve-nous des attraits d'un monde séducteur.

4 Oh ! demeure avec nous, quand la vie est amère
Et que l'épreuve étreint notre cœur défaillant.
Fils de Dieu, qui voulus devenir notre Frère
Fais-nous sentir alors ton amour tout-puissant.

5 Oh ! demeure avec nous jusque dans la mort même,
Viens alors, ô Seigneur, ne nous delaisse pas.
Que par toi soutenus à cette heure suprême
Nous sortions en vainqueurs du dernier des combats !

Cantique 347

Air 29 *ou* 43.

Par ta sainte présence
Adore et bénis ce repas ;
Nourris-nous, en ta clémence,
Des biens acquis par ton trépas.

Cantique 348.

(*Air* 79 *ou* 161.)

Pour ces dons de ta Providence,
Nous te louons, Dieu de bonté,
Mais plus encor pour ta clémence
Et les biens de l'éternité !

Cantique 349.

1. Pour nous, la vie est un voy - a - ge, Nous

ORGUE. *Voix.*

mar-chons au sé - jour di - vin : Dé - jà nous voy -

ons le ri - va - ge, Notre é-preu-ve touche à sa fin.

REFRAIN.

A - mis, à la ter - re nou - vel - le Vou -

ORGUE. *Basse bien douce.*

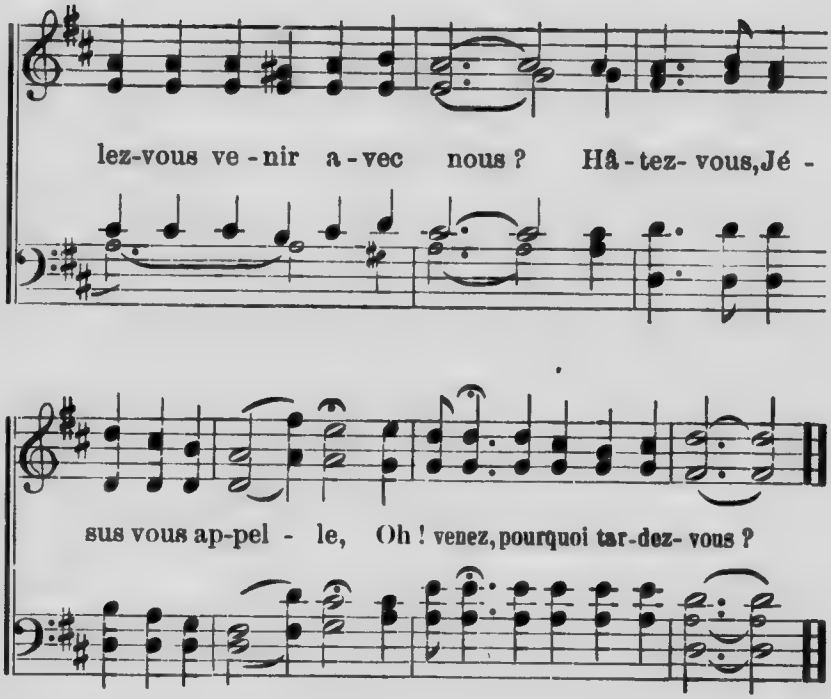

2 Plus de larmes ni de tristesse
Dans ce séjour des bienheureux ;
Le bonheur resplendit sans cesse
Dans le beau royaume des cieux.
Amis, à la terre, etc.

3 Oh ! puisque Jésus nous invite
Dans son doux, ineffable amour,
Suivons-le, suivons-le bien vite,
Marchons au céleste séjour.
Amis, à la terre, etc.

4 Et si parfois l'épreuve amère
Accable nos cœurs abattus,
Pensons à la nouvelle terre,
Pensons à l'amour de Jésus.
Amis, à la terre, etc.

Cantique 350.

1. Que d'â - mes sous son es - cla - va - ge L'in-tem - pé -
2. L'al - co - ol, en - ne - mi ter - ri - ble, En ses ap -
3. De tous cô - tés bien haut s'é - lè - ve L'é- ten- dard

ran - ce fait ploy - er ! Ses maux ré - pan- dent un nu -
pas in - si - di - eux, Sou - lève u - ne clameur hor -
de vrais com-bat-tants : Un jour plus pro - pi - ce se

a - ge Bien sombre, hélas ! sur maint foy - er. Mais un doux
ri - ble De mil-liers d'an-tres té-né-breux. Sous son rè -
lè - ve, Grâce à des ef - forts per-sis-tants. Ce qu'on veut

ray - on d'es-pé - ran - ce A travers l'ombre est ap- por -
gne que d'in-di-gen-ce ! . . . Mais son joug se - ra re - je -
c'est la dé - li - vran - ce D'u - ne tel - le cap - ti - vi -

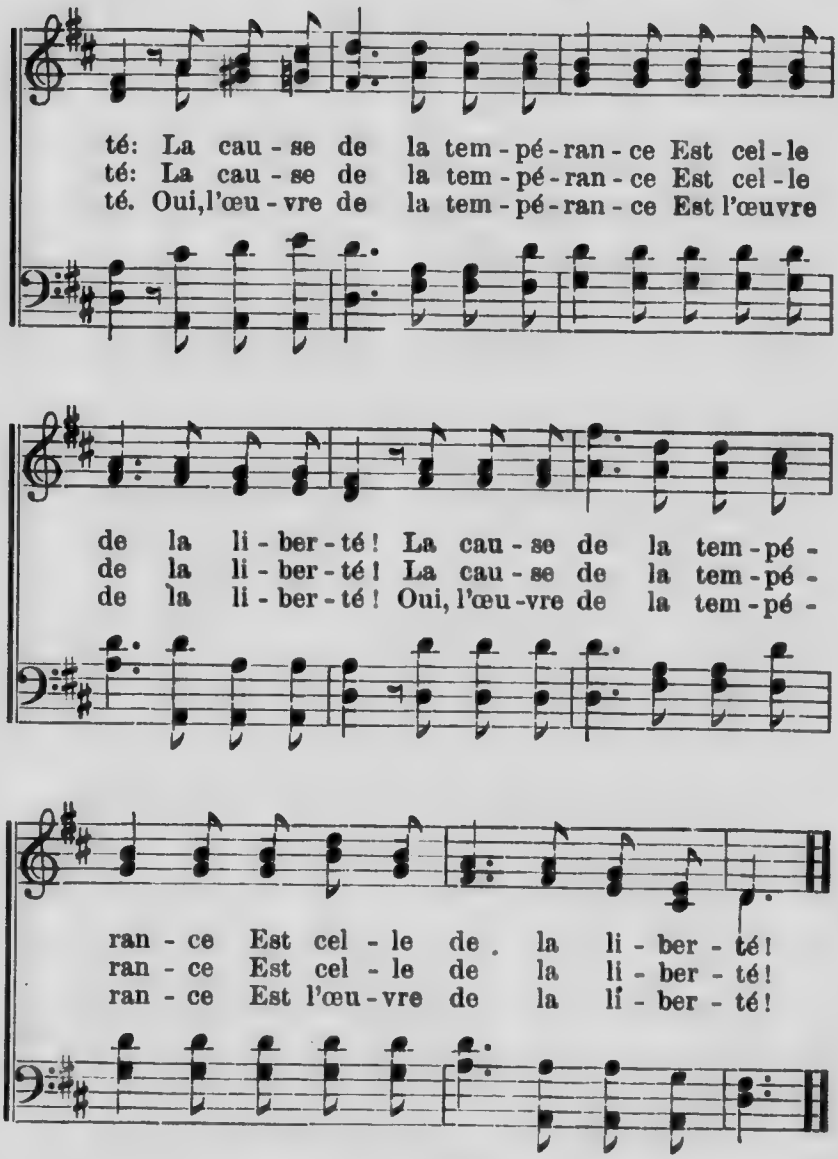

4 Que pour une cause si belle
Se manifeste notre ardeur :
Qu'aucun de nous ne soit rebelle
A sa voix, noble cri du cœur.
Portons partout la délivrance
Où règne la captivité :
La cause de la tempérance } *bis.*
Est celle de la liberté ! }

Cantique 351.

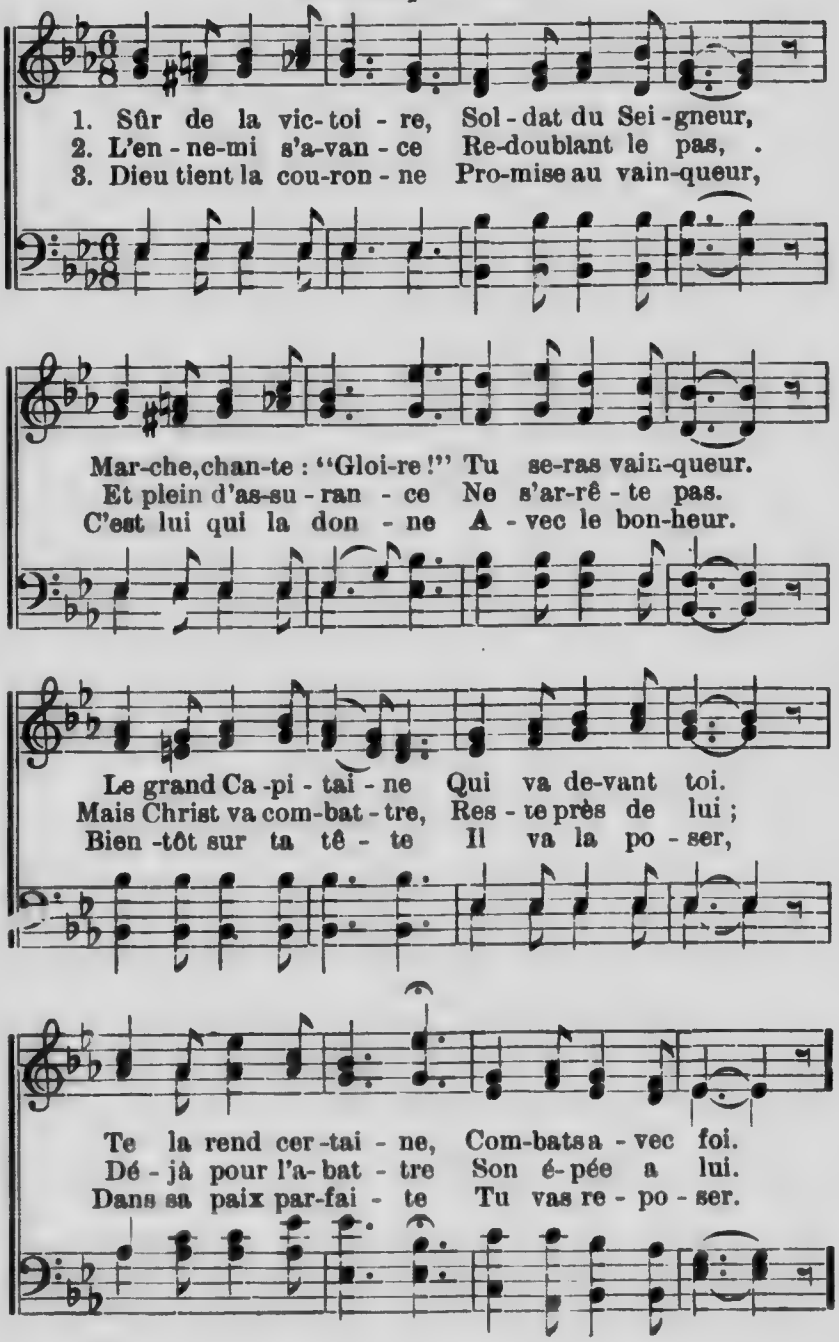

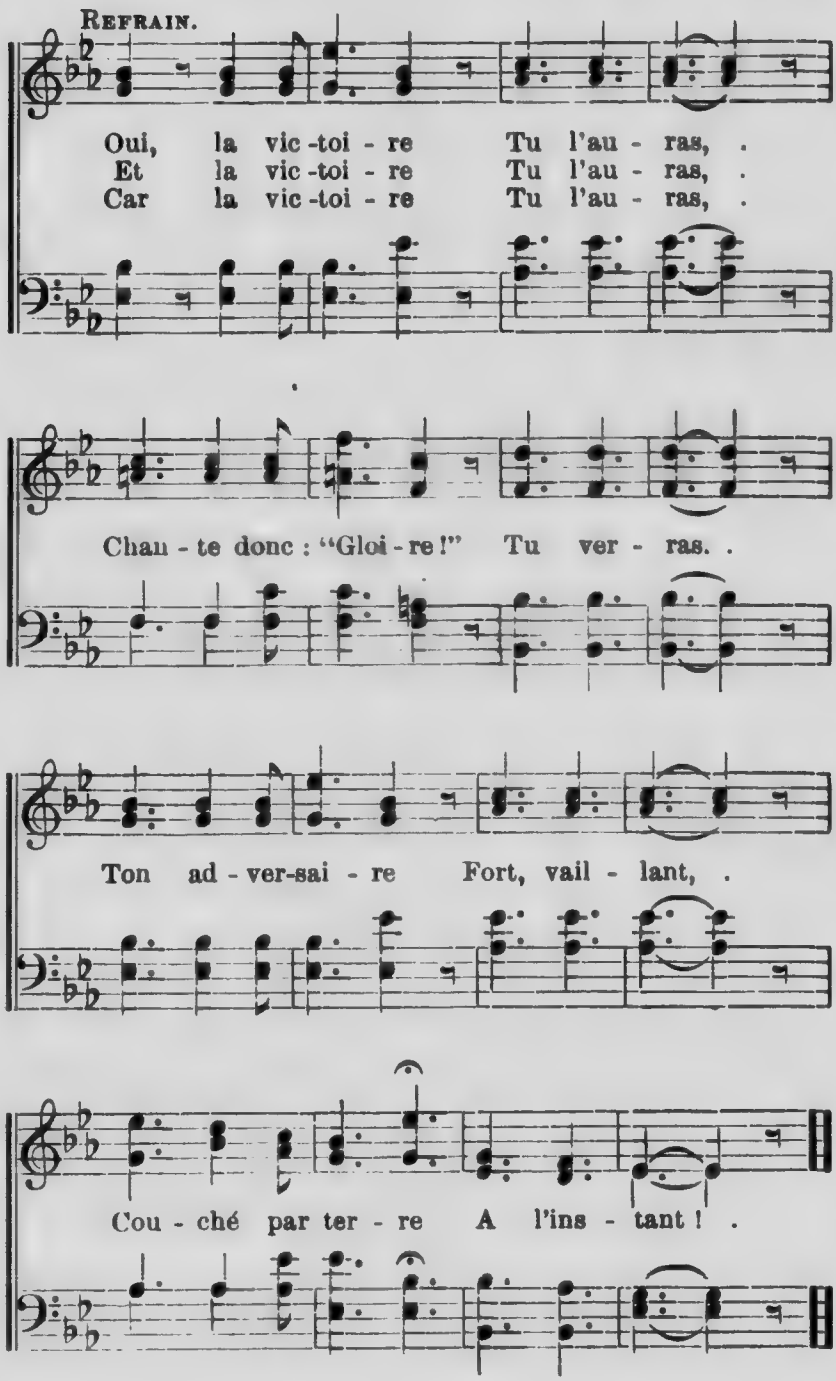
REFRAIN.
Oui, la vic-toi-re Tu l'au-ras, .
Et la vic-toi-re Tu l'au-ras, .
Car la vic-toi-re Tu l'au-ras, .
Chan-te donc : "Gloi-re !" Tu ver-ras. .
Ton ad-ver-sai-re Fort, vail-lant, .
Cou-ché par ter-re A l'ins-tant ! .

Cantique 352.

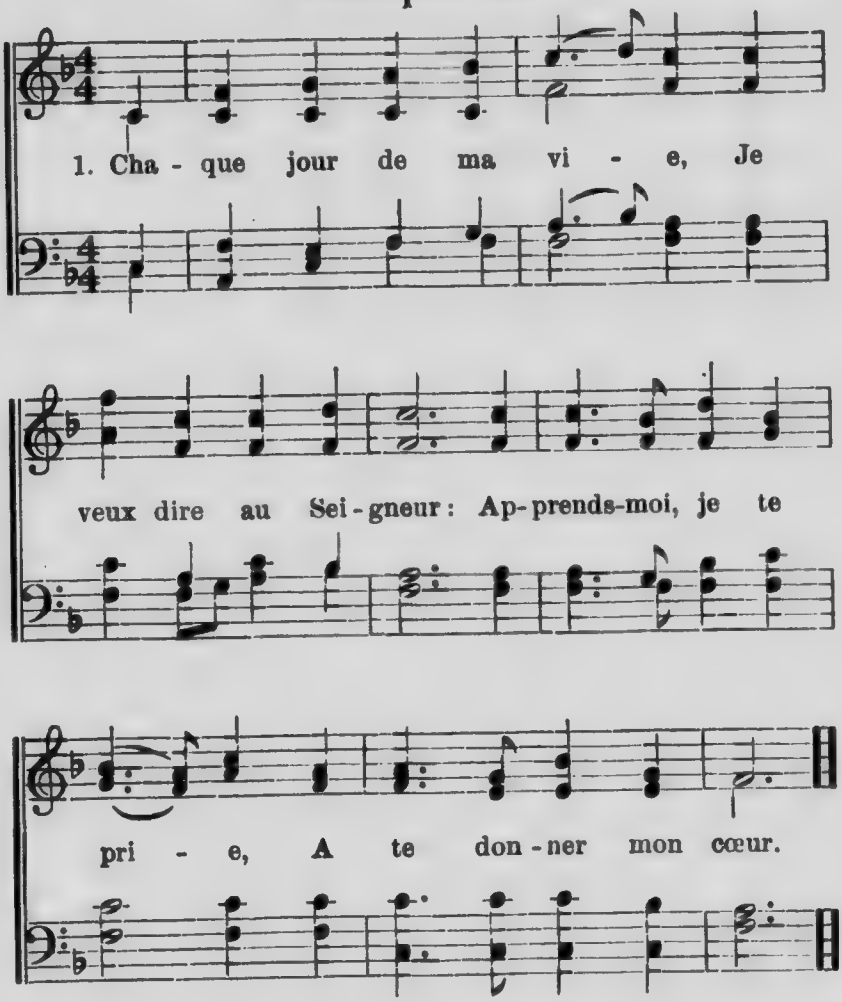

2 Dès que le jour commence,
Je veux dire au Seigneur :
Tiens-moi dans ta présence,
Mon Dieu, mon Rédempteur.

3 Souvent dans la journée,
Je veux dire au Seigneur :
Toi qui me l'as donnée
Sois-en le bienfaiteur.

4 Et quand vient la nuit sombre,
Je veux dire au Seigneur :
Tu me vois sous son ombre ;
Garde-moi ta faveur !

5 Oui, toujours sur la terre
Je veux dire au Seigneur :
Qu'en toi, céleste Père,
Je trouve mon bonheur.

Cantique 353.

(*Air* 214.)

1 Plus près de toi, Seigneur !
Plus près de Toi !
C'est le cri de mon cœur
Et de ma foi.
En tout temps, en tout lieu,
Je veux dire à mon Dieu :
Plus près de Toi, Seigneur !
Plus près de Toi !

2 Comblé de tes bienfaits,
O mon Sauveur !
Savourant les effets
De ta faveur,
Heureux, je veux chanter,
Pour ne pas t'oublier :
Plus près de Toi, Seigneur !
Plus près de Toi !

3 Par la peine éprouvé
Si je gémis,
De tourments abreuvé
Si je péris,
A toi seul je crierai ;
A toi seul je dirai :
Plus près de Toi, Seigneur !
Plus près de Toi !

4 Egaré dans la nuit,
Seul au désert,
Une pierre pour lit,
Sans nul couvert ;
En mes songes, pourtant,
Je chanterai, disant :
Plus près de Toi, Seigneur !
Plus près de Toi !

5 Et s'il faut que je sois,
O mon Rocher !
Ployé sous une croix
Pour t'approcher ;
Oh ! Jésus apprends-moi
A dire auprès de Toi ;
Plus près de Toi, Seigneur !
Plus près de Toi !

6 Que je sois inondé
De vrai bonheur,
Que je sois terrassé
Par la douleur,
Toujours je chanterai,
Toujours je te dirai :
Plus près de Toi, Seigneur !
Plus près de Toi !

7 Et quand luira le jour
Où tu viendras
M'enlever à mon tour
Loin d'ici-bas,
Ah ! je t'exalterai !
Car alors je serai :
Plus près de Toi, Seigneur !
Plus près de Toi !

Cantique 354.

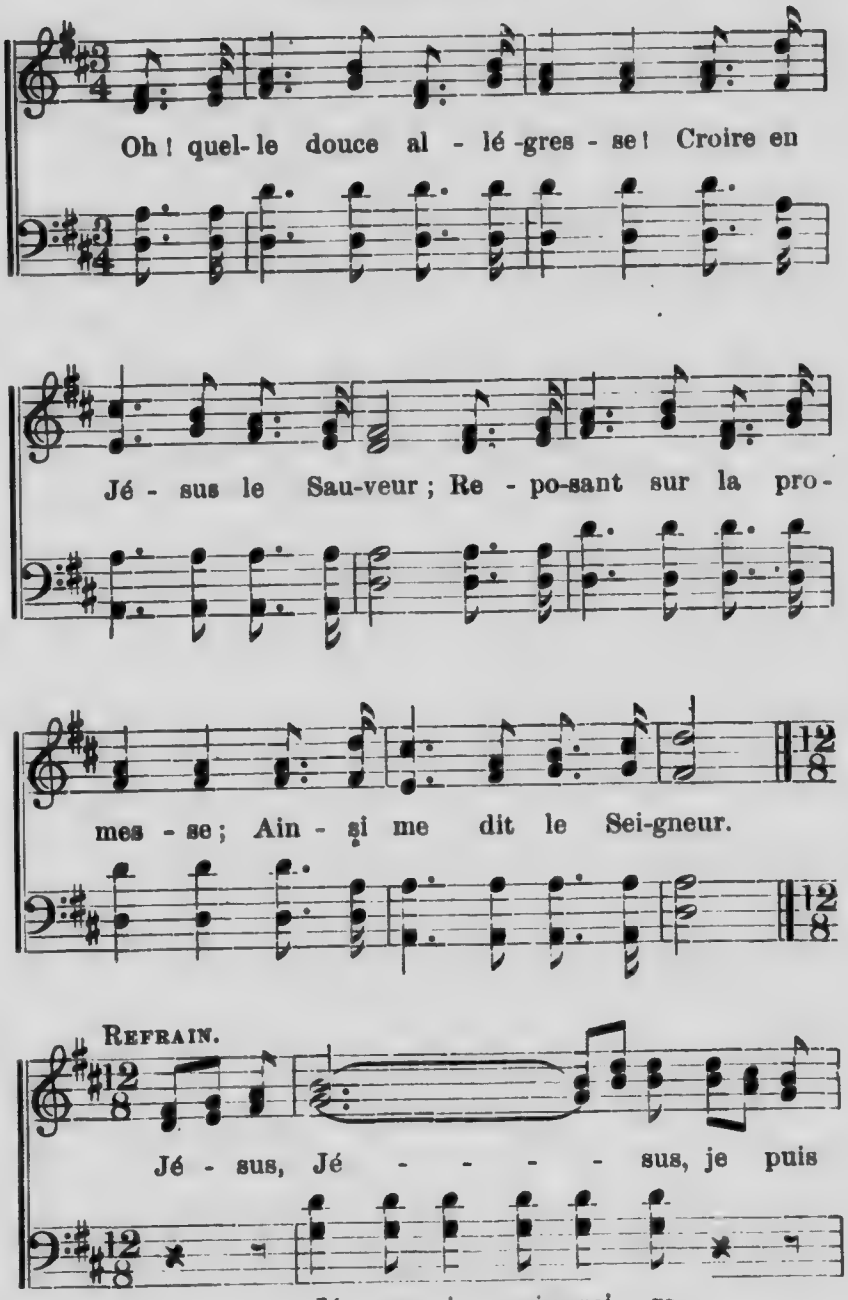

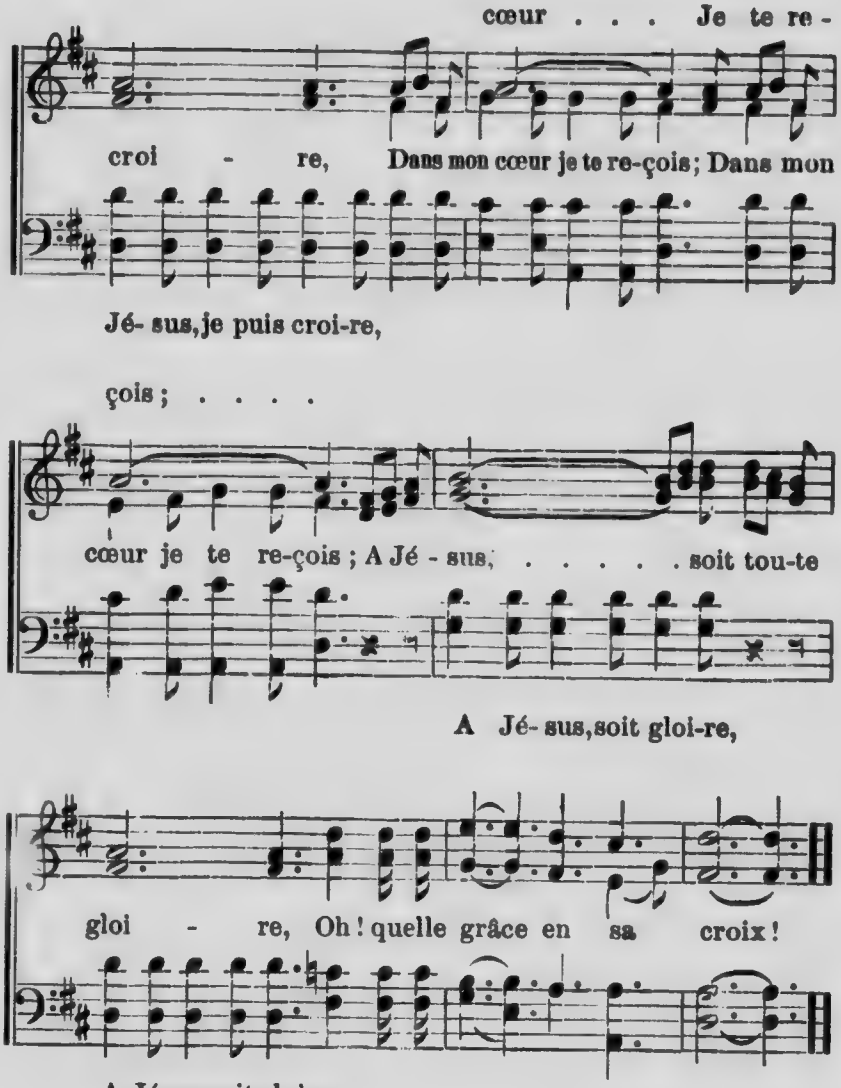

2 Qu'il est doux de ne plus vivre
Dans le péché, le malheur ;
Mais Jésus seulement suivre ;
C'est le repos, le bonheur. REFRAIN.

3 Je suis heureux de connaître
Ce tendre ami du pécheur.
Bon Jésus, mon Roi, mon Maître,
Viens, viens régner dans mon cœur. REFRAIN.

Cantique 355.

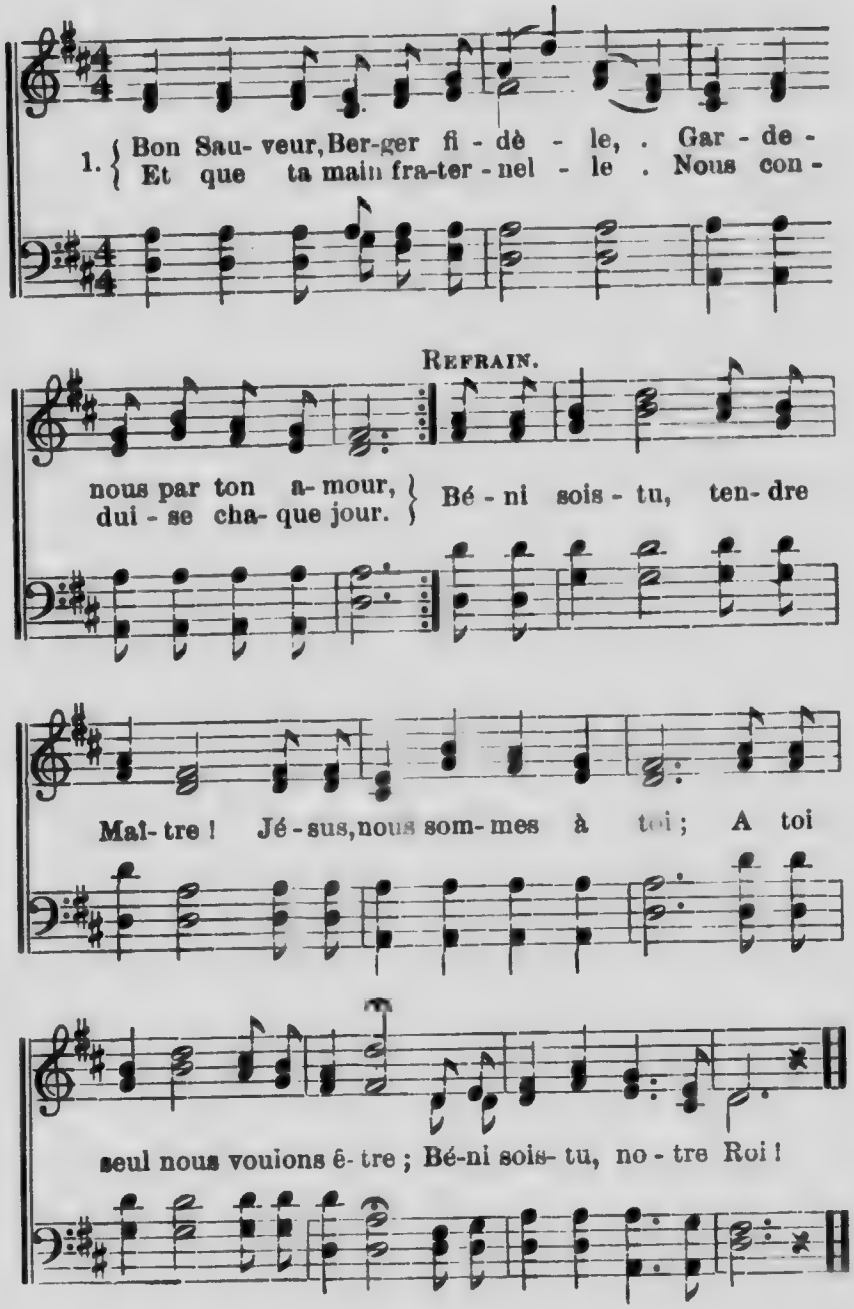

2 Dans tes riches pâturages,
Apprends-nous à te chercher;
Que, sous tes divins ombrages,
Nous sachions toujours marcher. REFRAIN.

3 Toi qui nous reçus par grâce,
Bien que faibles et pécheurs,
Par ta puissante efficace,
Purifie encor nos cœurs. REFRAIN.

4 Seigneur, nous voulons te plaire,
T'obéir, garder ta loi;
Oh! pour cela daigne faire
Que nous vivions par la foi! REFRAIN.

5 Bon Sauveur, Berger fidèle,
Pour que nous suivions tes pas,
Remplis-nous d'un nouveau zèle
Et porte-nous dans tes bras. REFRAIN.

Cantique 356.

(*Air* 292.)

(*Pour ce cantique-ci, faites une seule blanche* (𝅗𝅥) *des deux premières notes de "C'est Jésus;" et de "réponds-lui" du cant.* 292.)

1 Place pour toi, pécheur, Jésus t'appelle
Au grand festin de la vie éternelle.
Place pour toi!
Pécheur, viens par la foi!

2 Du grand banquet la salle est préparée;
Dans son amour, Dieu t'en donne l'entrée.
Place, etc.

3 Jésus mourut, et par son sacrifice
Il te revêt du manteau de justice.
Place, etc.

4 Dans son palais, où sa gloire rayonne,
Aux malheureux il offre une couronne.
Place, etc.

5 La nuit s'approche, ah! que rien ne t'arrête;
Là-haut ton Père à t'accueillir s'apprête.
Place, etc.

6 Entre, il est temps!... Lorsque l'heure est sonnée
Plus de pardon pour l'âme condamnée.
O cri d'effroi!
Plus de place pour toi!

Cantique 357.

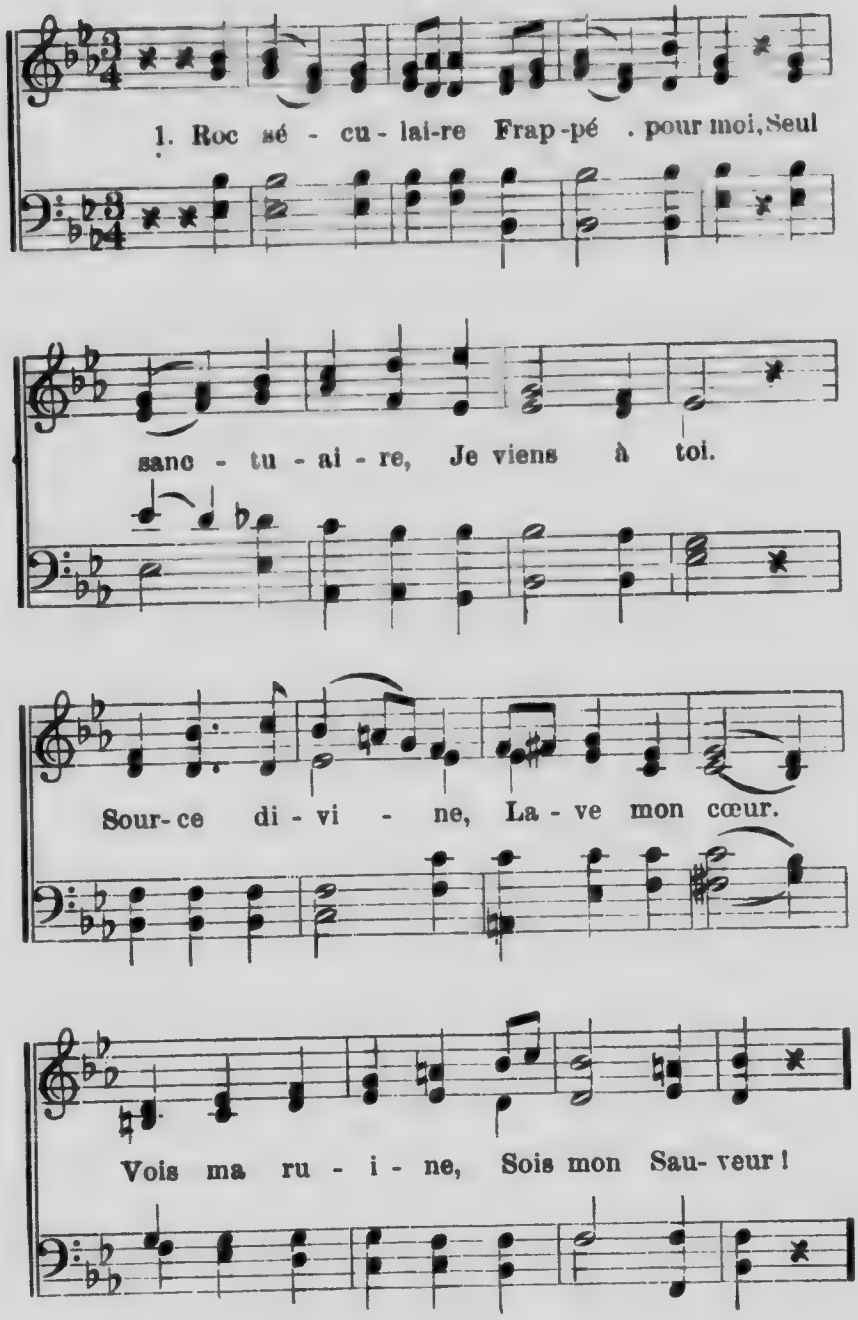

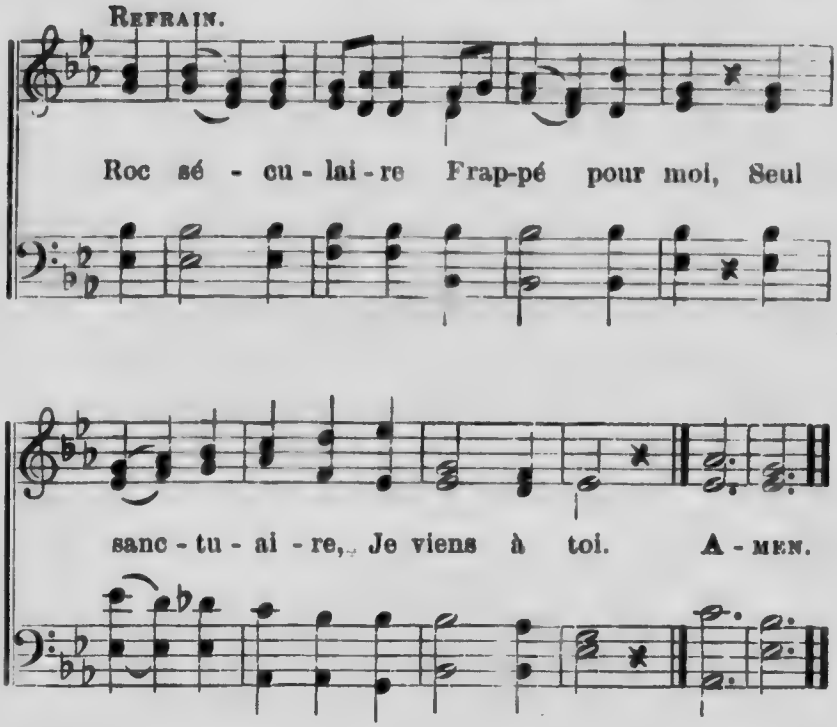

2 Ma main tremblante
Ne t'offre rien ;
Ta croix sanglante
Est mon soutien ;
Dans ma misère,
Dans mon tourment,
En toi j'espère,
Sauveur clément ! REFRAIN.

3 Lorsque le Juge
Apparaîtra,—
Quand tout refuge
Me manquera,—
Roc séculaire
Frappé pour moi,
Seul sanctuaire,
Oh : cache-moi ! REFRAIN.

Cantique 358.

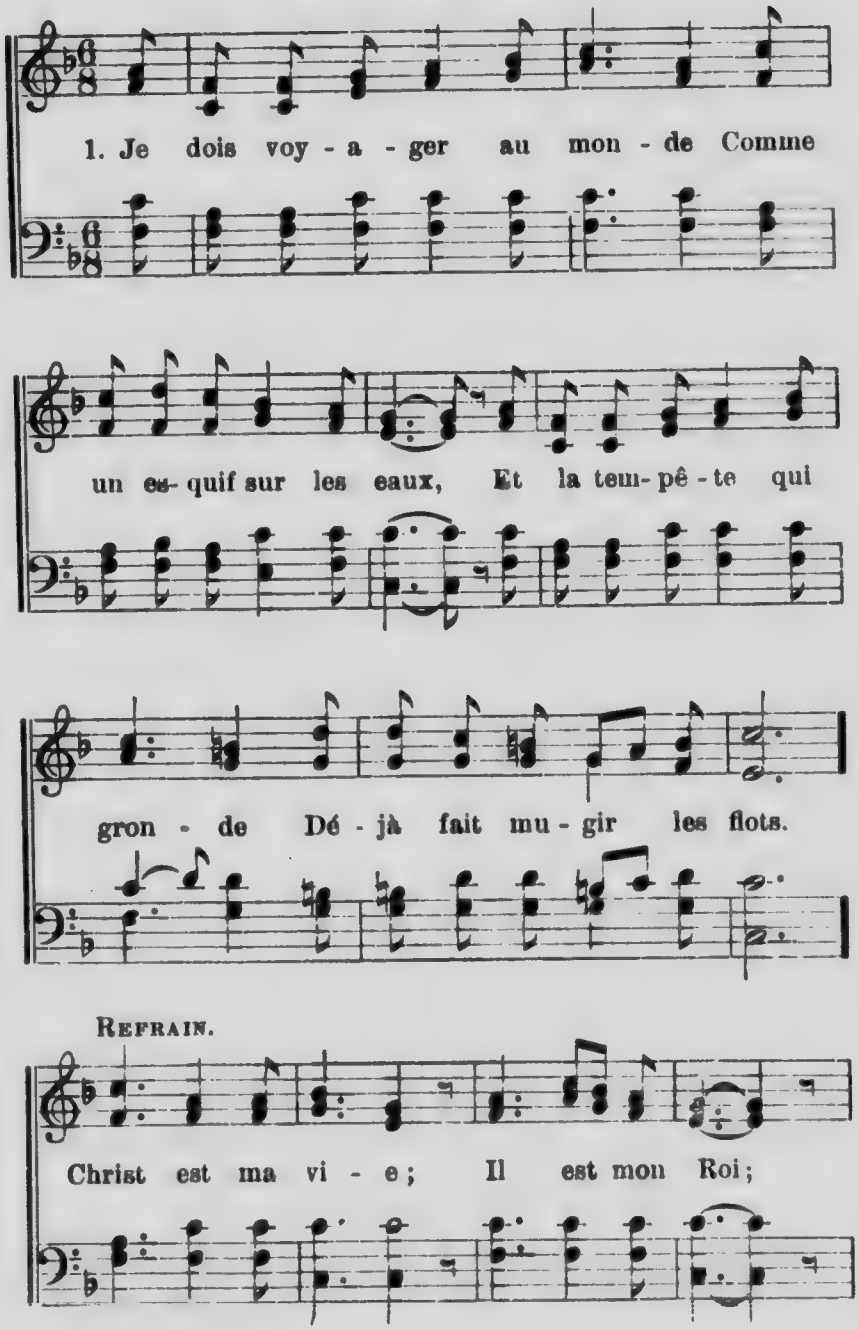

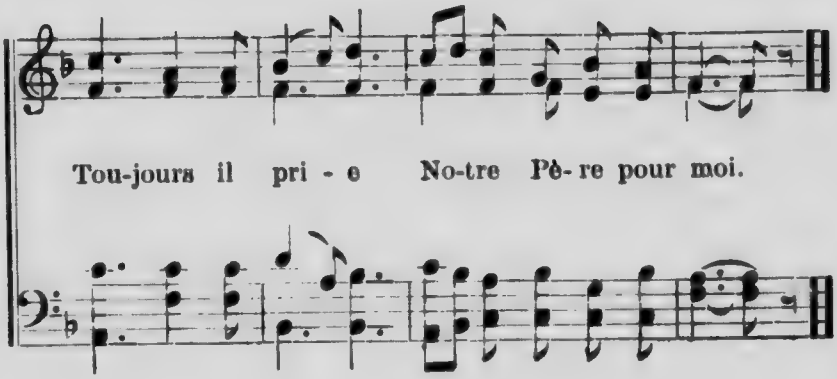

2 Il m'a donné la boussole
Qui, sans erreur, pointe au port ;
C'est sa vivante Parole ;
Avec elle, point de mort. REFRAIN.

3 Et si vient le sombre orage,
Si tout semble menaçant,
Mon Pilote m'encourage
De son regard tout-puissant. REFRAIN.

4 C'est ainsi que, sur toute onde,
Je vais sans témérité :
Sur mon pilote se fonde
Ma ferme tranquillité. REFRAIN.

5 Je ne crains donc ni naufrage,
Ni pirates, ni récif ·
J'ai déjà reçu le gage
Du salut de mon esquif. REFRAIN.

Cantique 359.

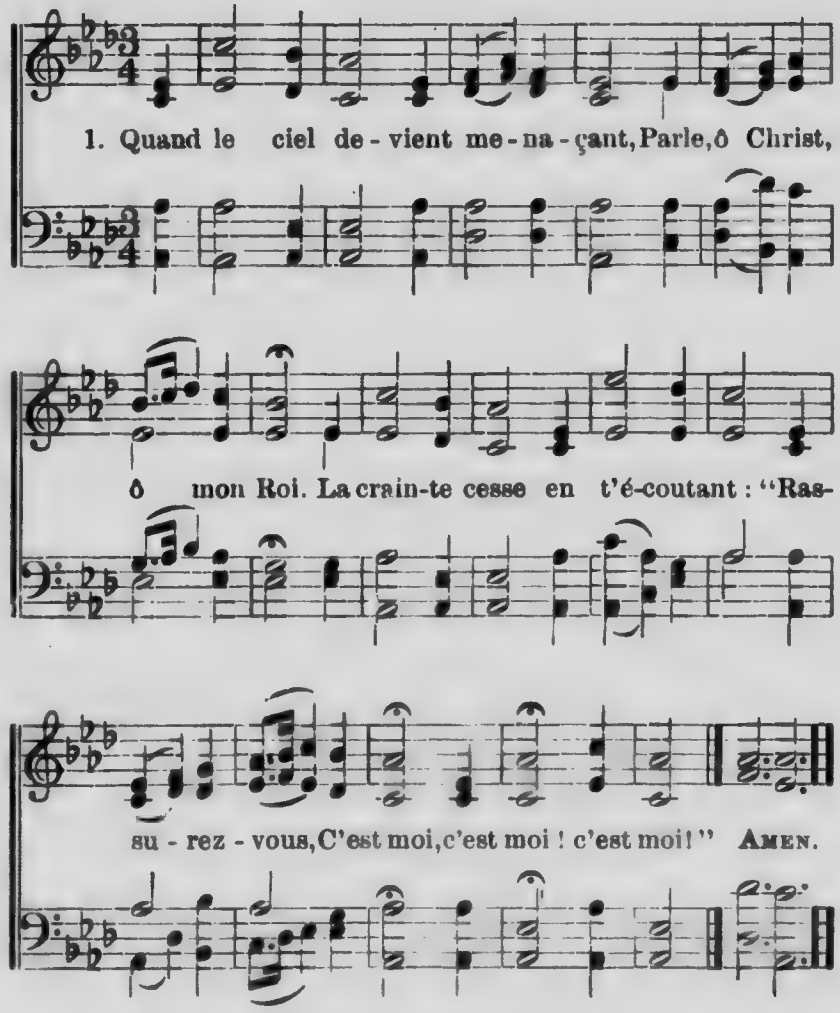

2 Quand les flots grondent en fureur,
Mon âme est sans effroi ;
Ta voix encor dit à mon cœur :
" Rassurez-vous, c'est moi ! "

3 Quand mon esquif paraît sombrer,
Soutiens, Jésus, ma foi,
Et dis au plus fort du danger :
" Rassurez-vous, c'est moi ! "

Cantique 360.

(*Air* 216.)

1 Déjà les voiles de la nuit
Enveloppent la terre ;
Sous d'autres cieux le soleil luit,
Parcourant sa carrière. (*bis*)

2 Les bois, les monts, les champs, les fleurs,
Tous les êtres sans nombre,
Et les formes, et les couleurs,
Tout disparaît dans l'ombre. (*bis*)

3 Mais toi, tu demeures, Seigneur,
Présent quoiqu'invisible ;
Au sort de l'homme et de la fleur,
Tu n'es point insensible. (*bis*)

4 Quand la nuit de l'affliction
Sur nous est descendue,
Pour calmer notre émotion,
Ta main nous est tendue. (*bis*)

5 Lorsque la mort et son effroi
Sur nous viendra descendre,
Rends-nous assurés, par la foi,
Que tu peux nous défendre. (*bis*)

6 Ote-lui ses grandes horreurs,
Son amertume affreuse ;
Et fais entrevoir à nos cœurs
La cité bienheureuse. (*bis*)

Cantique 361.

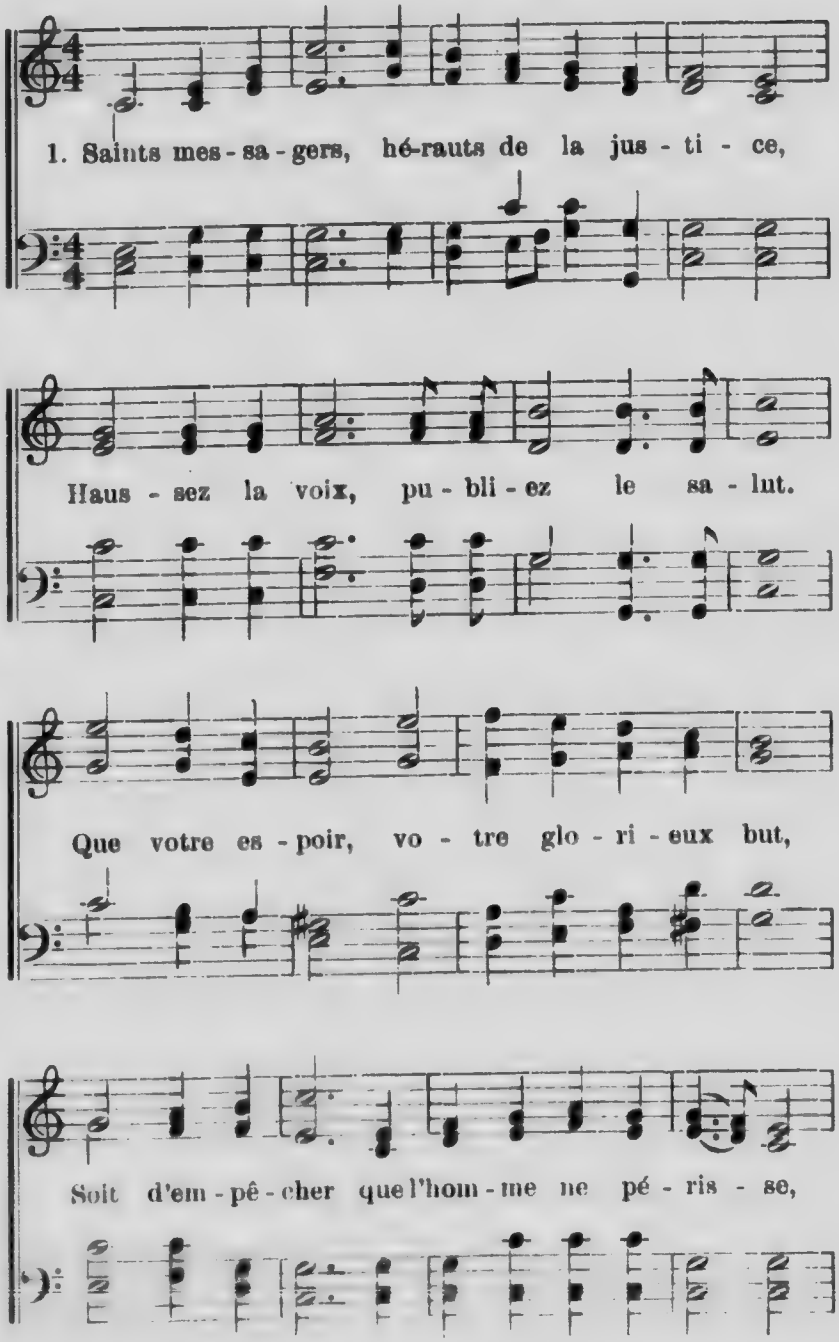

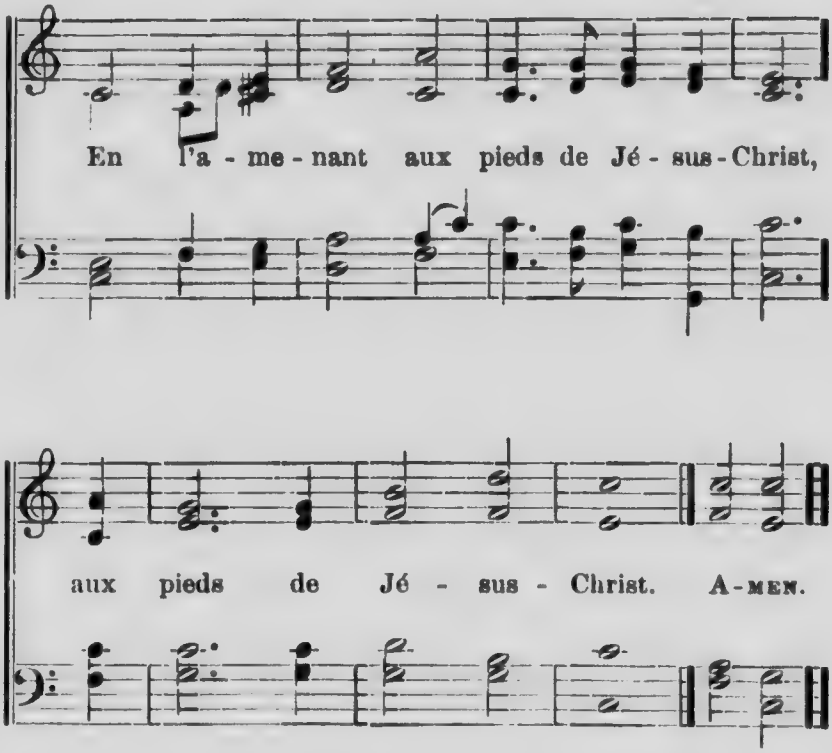

2 Oh ! que tes pieds sont beaux sur les montagnes,
Enfant de paix, fidèle homme de Dieu !
Devant tes pas le plus sauvage lieu
Va se changer en brillantes campagnes,
Et le pécheur . . . en disciple du Christ.

3 O notre Dieu, cette bonne nouvelle
A retenti jusqu'au fond de nos cœurs ;
De ton amour les célestes douceurs
Nous font goûter l'allégresse éternelle
Qui nous attend . . . au royaume de Christ.

4 O Fils de Dieu ! tout verra ta puissance :
Tout doit un jour obéir à ta loi.
Nous, tes enfants, l'attendons par la foi.
Montre-toi donc, et, pleins de confiance
Chargeant ta croix, . . . nous te suivrons, ô Christ !

Cantique 362.

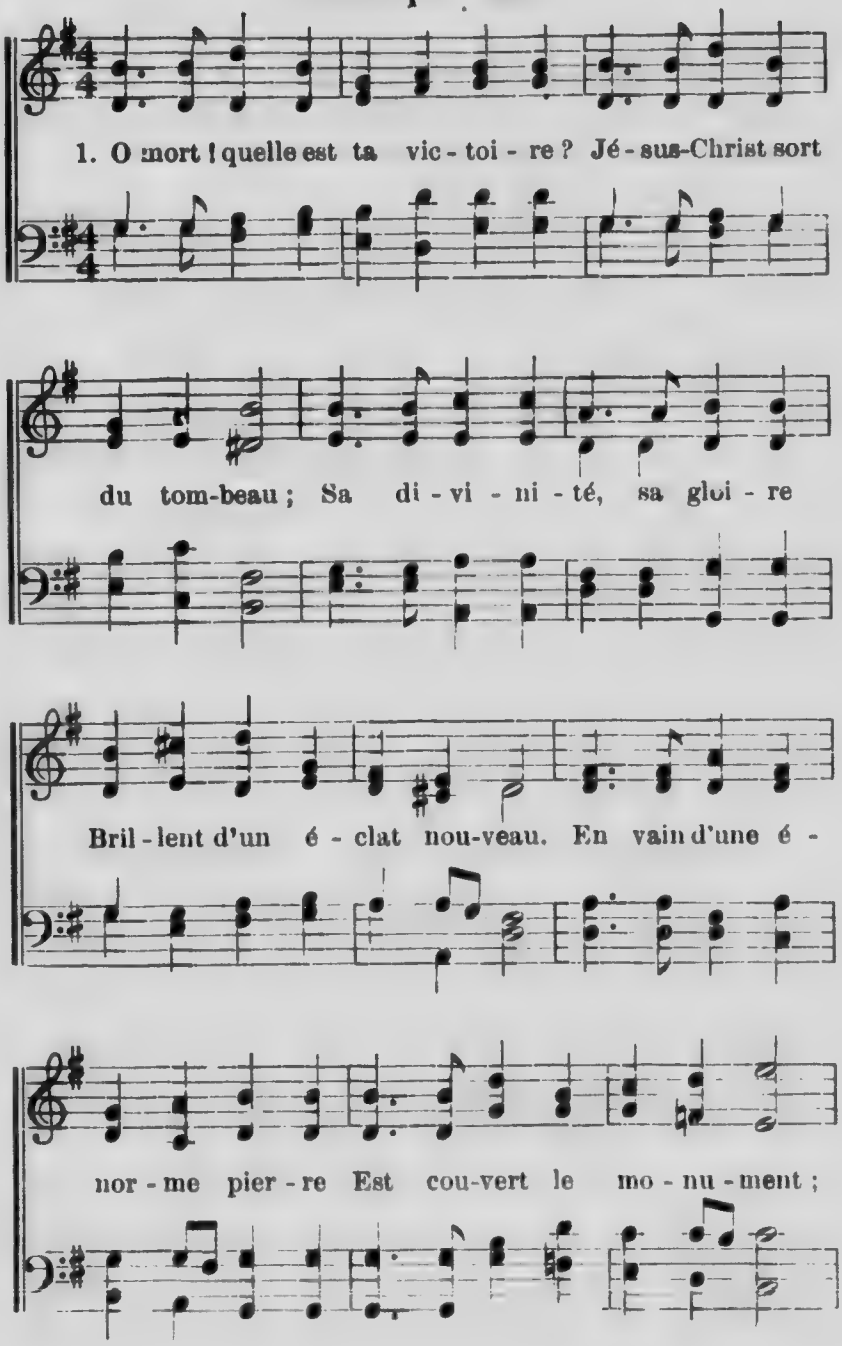

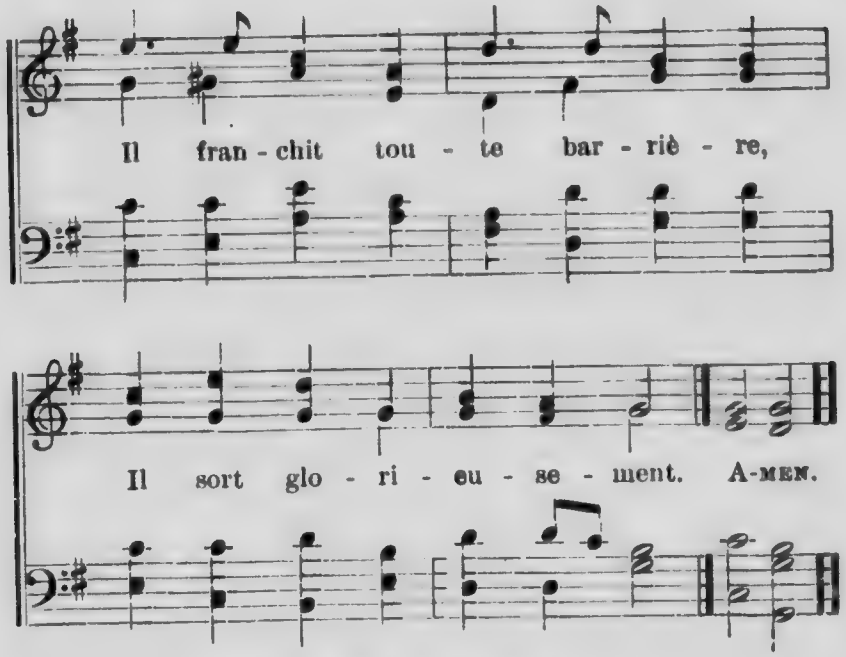

2 Quelle merveille inouïe !
Quel inconcevable accord !
Un Dieu perd pour nous la vie,
Et l'homme a vaincu la mort.
Dieu qui prend notre nature
Sujette à l'infirmité
Fait part à la créature
De son immortalité.

3 O combat trop admirable
De la vie et de la mort !
O naufrage secourable
Qui nous jette dans le port !
Dieu livra son Fils pour gage
De notre rédemption :
Il couronne son ouvrage
Par sa résurrection.

4 Dans une double nature,
Homme et Dieu tout à la fois,
Créateur et créature,
De l'homme il subit les lois.
La mort du corps qu'il habite
Prouve son humanité :
L'effort qui le ressuscite
Prouve sa divinité.

Cantique 363.

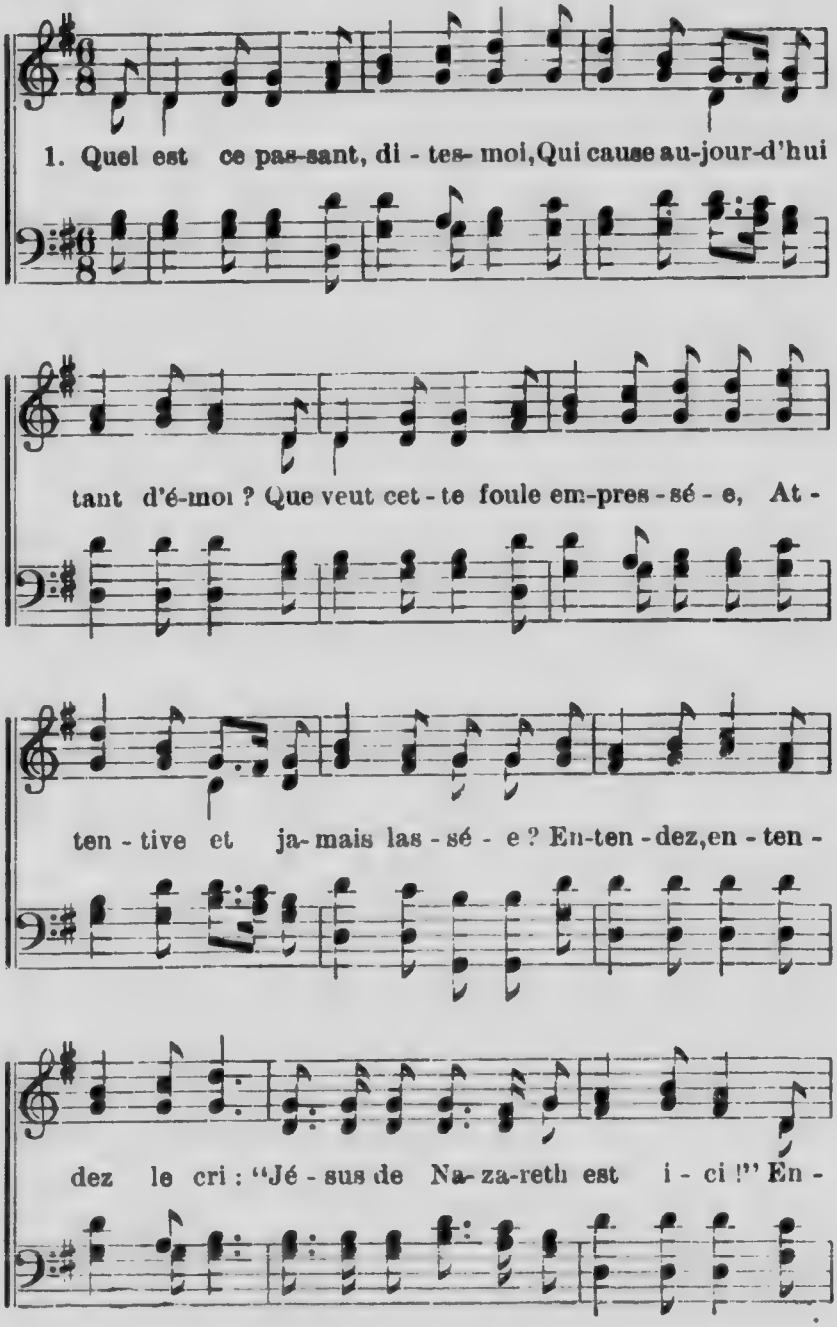

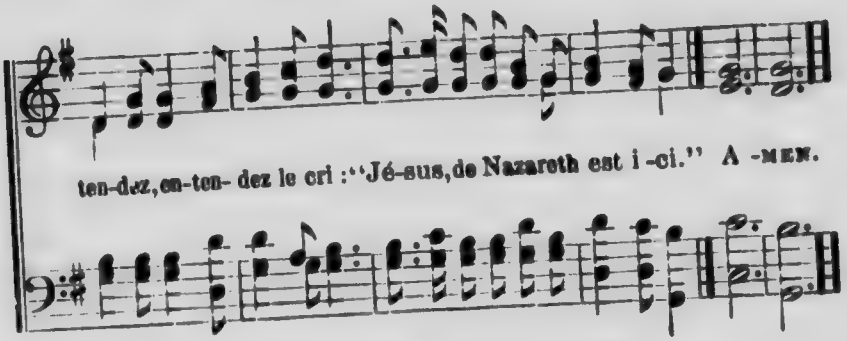

(*Dites l'Amen après la 5e strophe.*)

2 Quel est ce Jésus, et comment
Cet étranger si puissamment
Peut-il mouvoir la ville entière ?
Est-ce un Dieu visitant la terre ?
La foule répond par le cri :
"Jésus de Nazareth est ici !" } (*bis*)

3 C'est Celui qui vint partager
Notre misère, et soulager
Les cœurs meurtris par la souffrance.
Il apporte la délivrance.
L'aveugle aime entendre le cri :
" Jésus de Nazareth est ici !" } (*bis*)

4 Venez, ô pauvres cœurs brisés,
Vous que le monde a méprisés !
Recevez la paix de votre âme :
Dans son amour, Dieu vous réclame ;
Venez ! Entendez-vous le cri :
" Jésus de Nazareth est ici !" } (*bis*)

5 Il frappe, il franchit notre seuil ;
Qui ne voudrait lui faire accueil ?
Avec lui la joie il apporte.
De notre cœur ouvrons la porte
Et saluons-le par le cri :
" Jésus de Nazareth est ici !" } (*bis*)

6 Mais nul vos larmes n'essuira
Quand de vous il s'éloignera !....
Pour ceux qui refusent d'entendre
Aujourd'hui sa voix douce et tendre,
" Trop tard ! trop tard !" sera le cri :
" Jésus de Nazareth *est parti !*" } (*bis*)

Cantique 364.

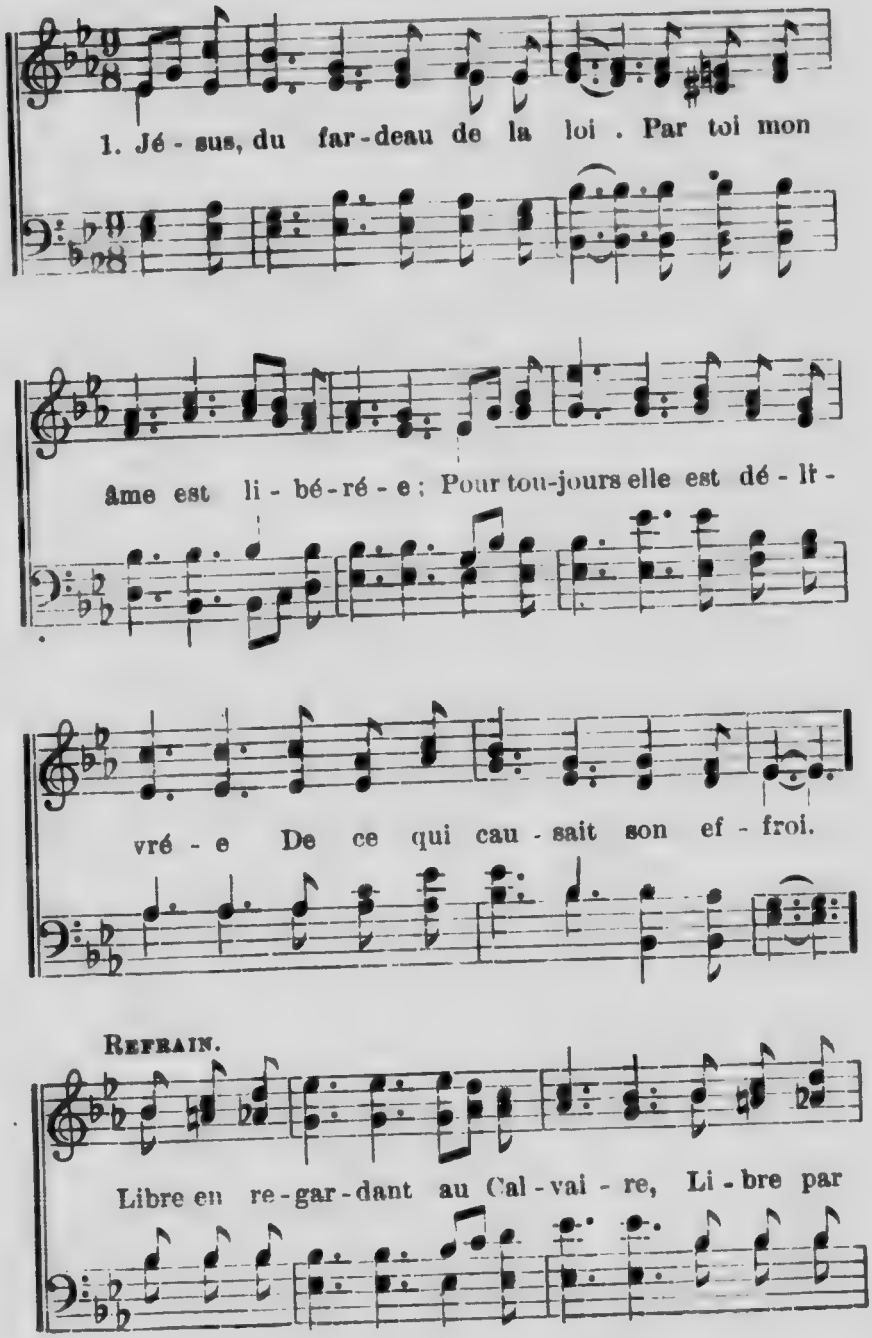

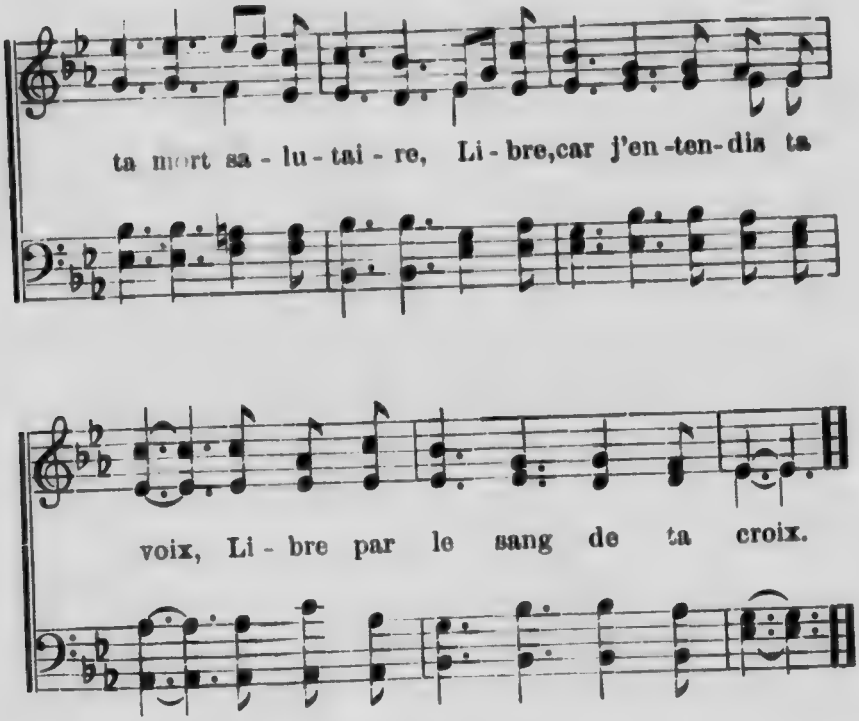

2 O bonheur ! il est éternel,
Le salut que Jésus me donne !
Et son amour qui me pardonne
M'ouvrira la porte du ciel !

Ref. Libre en regardant au Calvaire,
Libre par ta mort salutaire,
Libre, car j'entendis ta voix,
Libre par le sang de ta croix.

3 Dieu m'aime, je suis son enfant ;
En sa fidélité j'espère ;
Dans tous les combats de la terre
Il veut me rendre triomphant.

Ref. Libre en regardant au Calvaire,
Libre par ta mort salutaire,
Libre, car j'entendis ta voix,
Libre par le sang de ta croix.

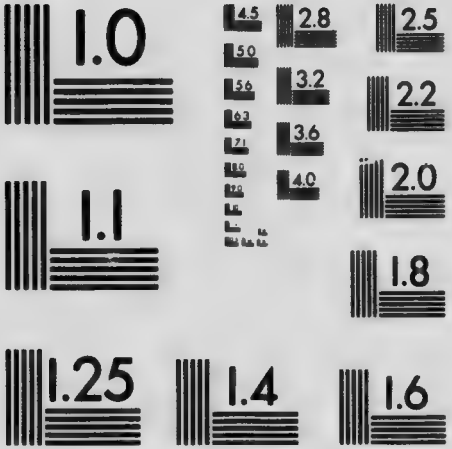

MICROCOPY RESOLUTION TEST CHART
NATIONAL BUREAU OF STANDARDS
STANDARD REFERENCE MATERIAL 1010a
(ANSI and ISO TEST CHART No. 2)

Cantique 365.

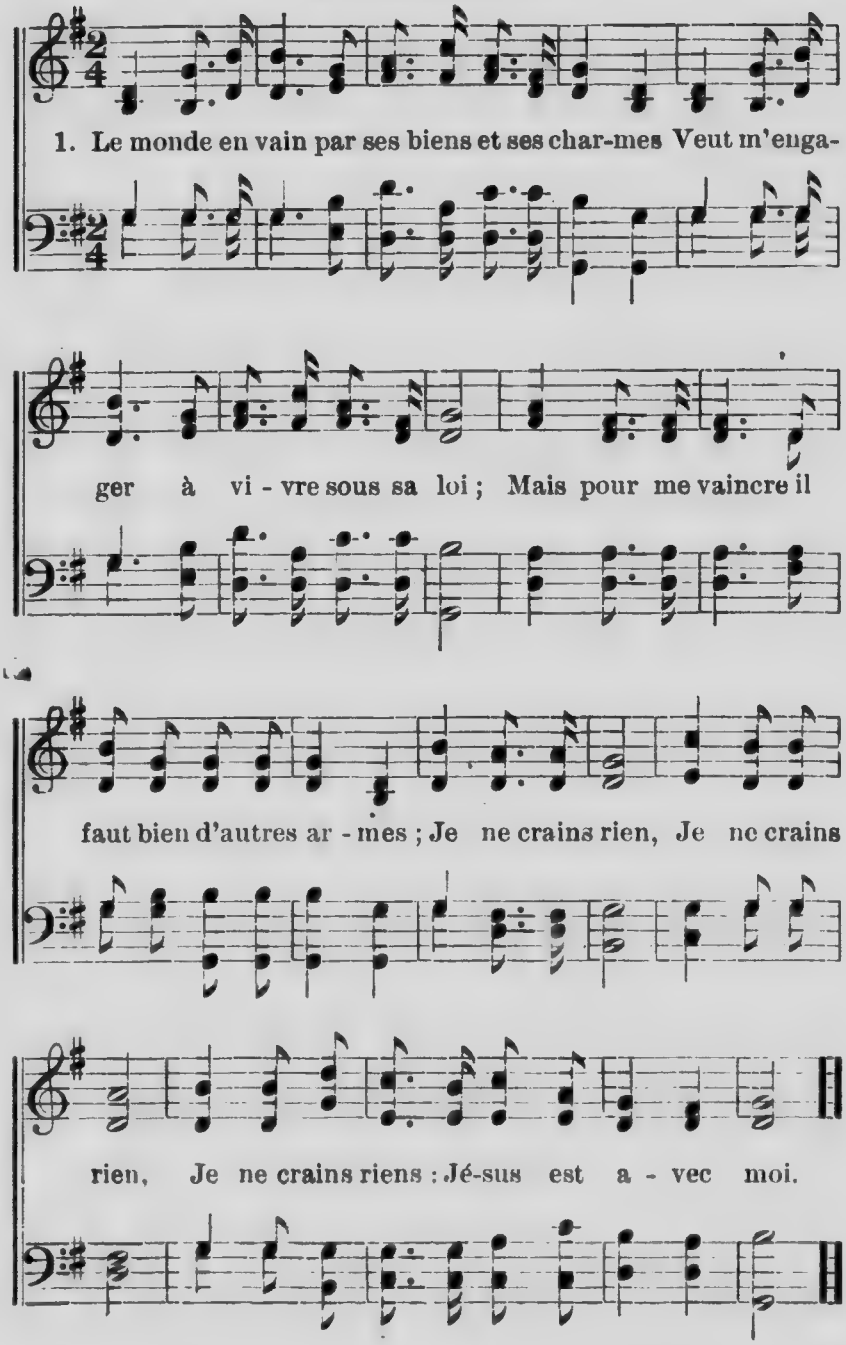

2 Venez, venez puissances de la terre,
Déchaînez-vous pour me ravir ma foi.
Quand de concert vous me feriez la guerre,
Je ne crains rien, Je ne crains rien,
Je ne crains rien : Jésus est avec moi.

3 Que les enfers, les airs, la terre et l'onde,
Conspirent tous à me remplir d'effroi ;
Quand je verrais sur moi crouler le monde,
Je ne crains rien, Je ne crains rien,
Je ne crains rien : Jésus est avec moi.

4 Monstre infernal, arme-toi de ta rage ;
Que les démons se liguent avec toi :
Tu ne pourras abattre mon courage.
Je ne crains rien, Je ne crains rien,
Je ne crains rien : Jésus est avec moi.

5 Divin Jésus, mon unique espérance,
Soumets mon cœur à ta divine loi ;
Augmente donc pour toi ma confiance.
Je ne crains rien, Je ne crains rien,
Je ne crains rien : Jésus est avec moi.

6 Non, non, jamais la mort la plus cruelle
Ne me fera trahir ce divin roi :
Jusqu'au trépas je lui serai fidèle ;
Mon doux Jésus, mon doux Jésus,
Mon doux Jésus sera toujours à moi.

Cantique 366.

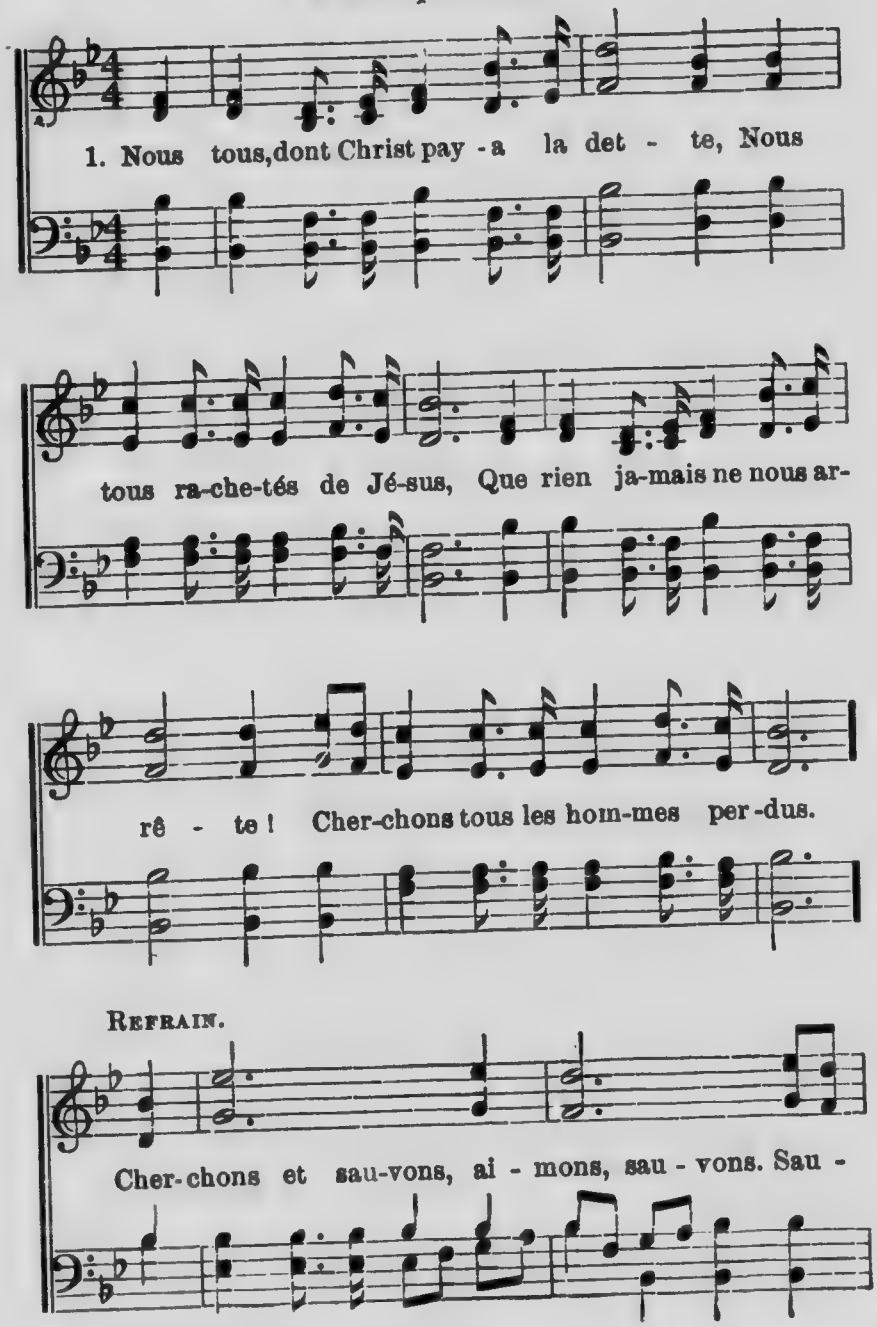

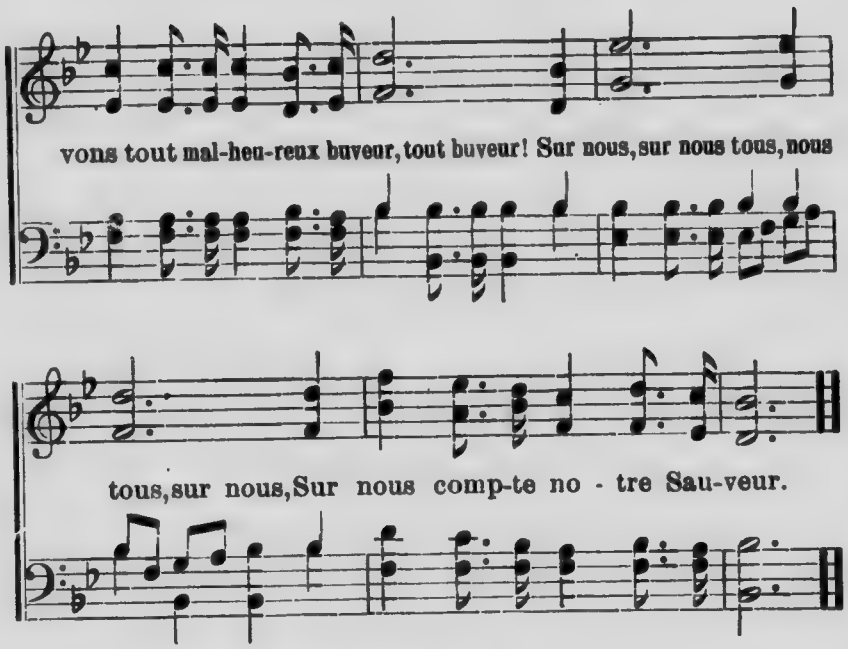

2 Il connaît bien notre impuissance :
Changer un cœur.... le pouvons-nous ?
Mais n'a-t-il pas dit : "Confiance !
Je suis tous les jours avec vous." REFRAIN.

3 Ainsi tu nous remets ta cause :
Nous t'en bénissons en tremblant.
Seigneur, tu connais toute chose :
Tu sais que nous t'aimons pourtant. REFRAIN.

4 Jésus, si pour ton œuvre immense
Tu crois pouvoir compter sur nous,
Nous voulons, dans notre impuissance,
Ne travailler tous qu'à genoux.

REFRAIN.
Sur nous, [sur nous tous,] nous tous [sur nous,]
Tu veux pouvoir compter sur nous : [sur nous tous].
Sur toi, [sur toi seul] toi seul [sur toi,]
Oui, sur toi seul nous comptons tous.

Cantique 367.

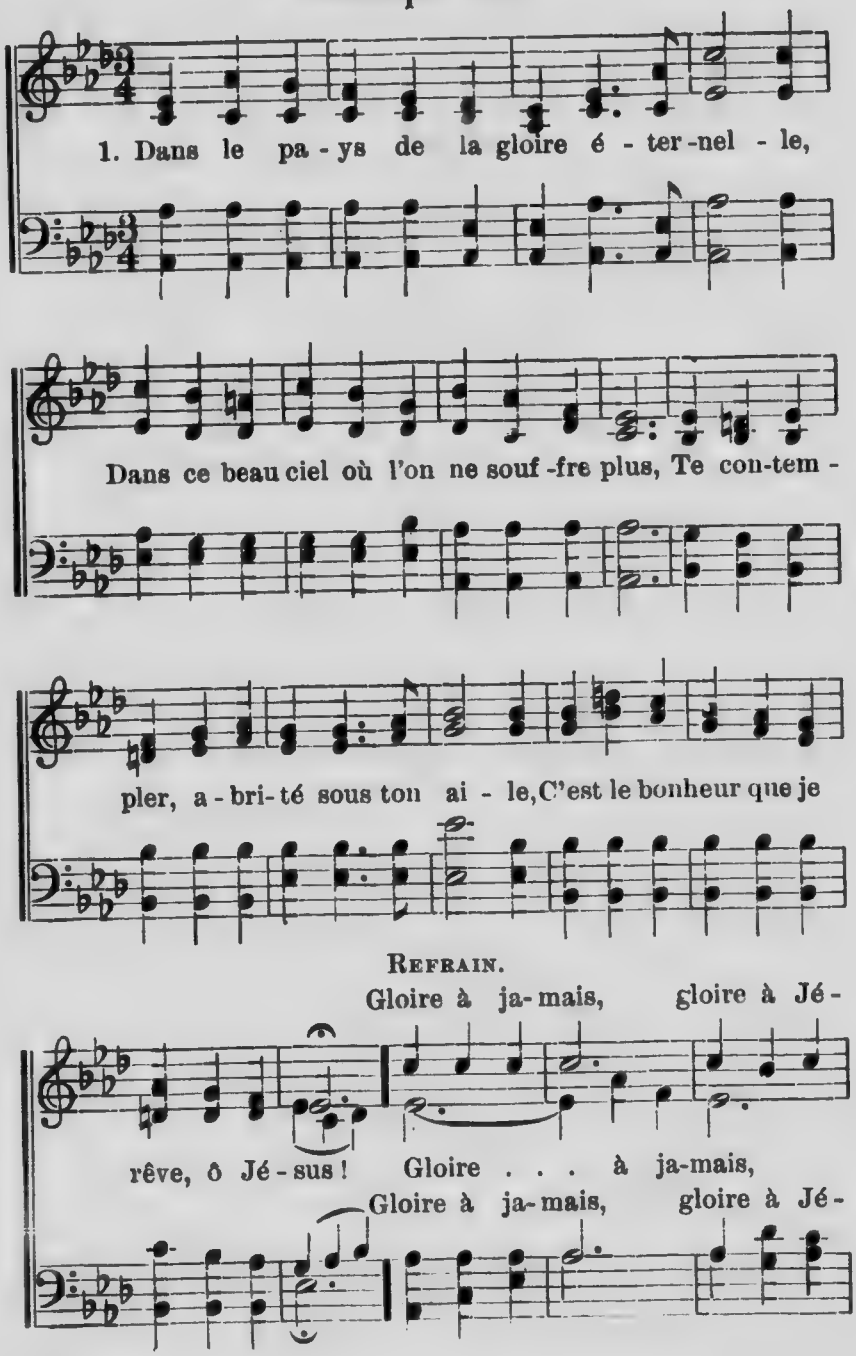

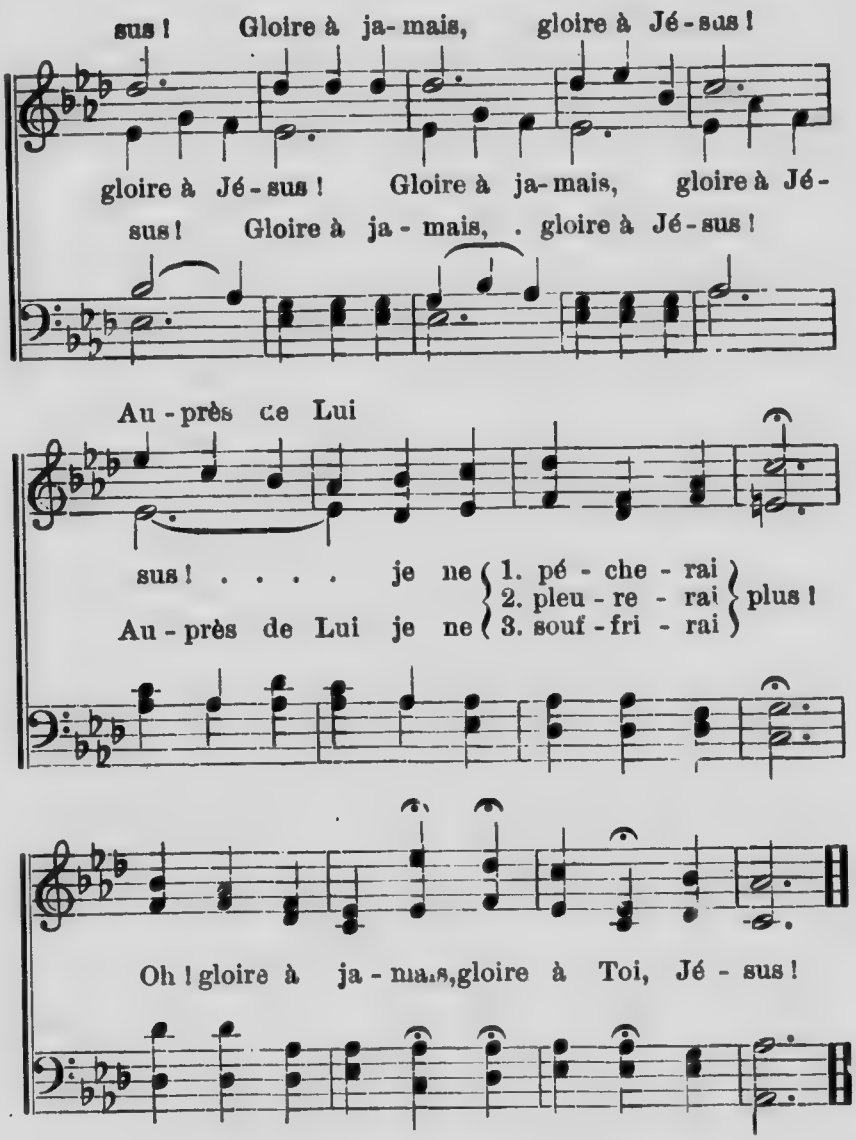

2 Quand tu m'auras, dans ta grâce infinie,
Fait une place au milieu des élus,
Tout mon bonheur, et ma gloire et ma vie
Sera toujours de te louer, Jésus ! REFRAIN.

3 Mes bien-aimés partageront ma gloire,
Dans ton ciel où l'on ne se quitte plus.
Mais pour mon cœur la suprême victoire
Sera d'avoir ton sourire, ô Jésus ! REFRAIN.

Cantique 368.

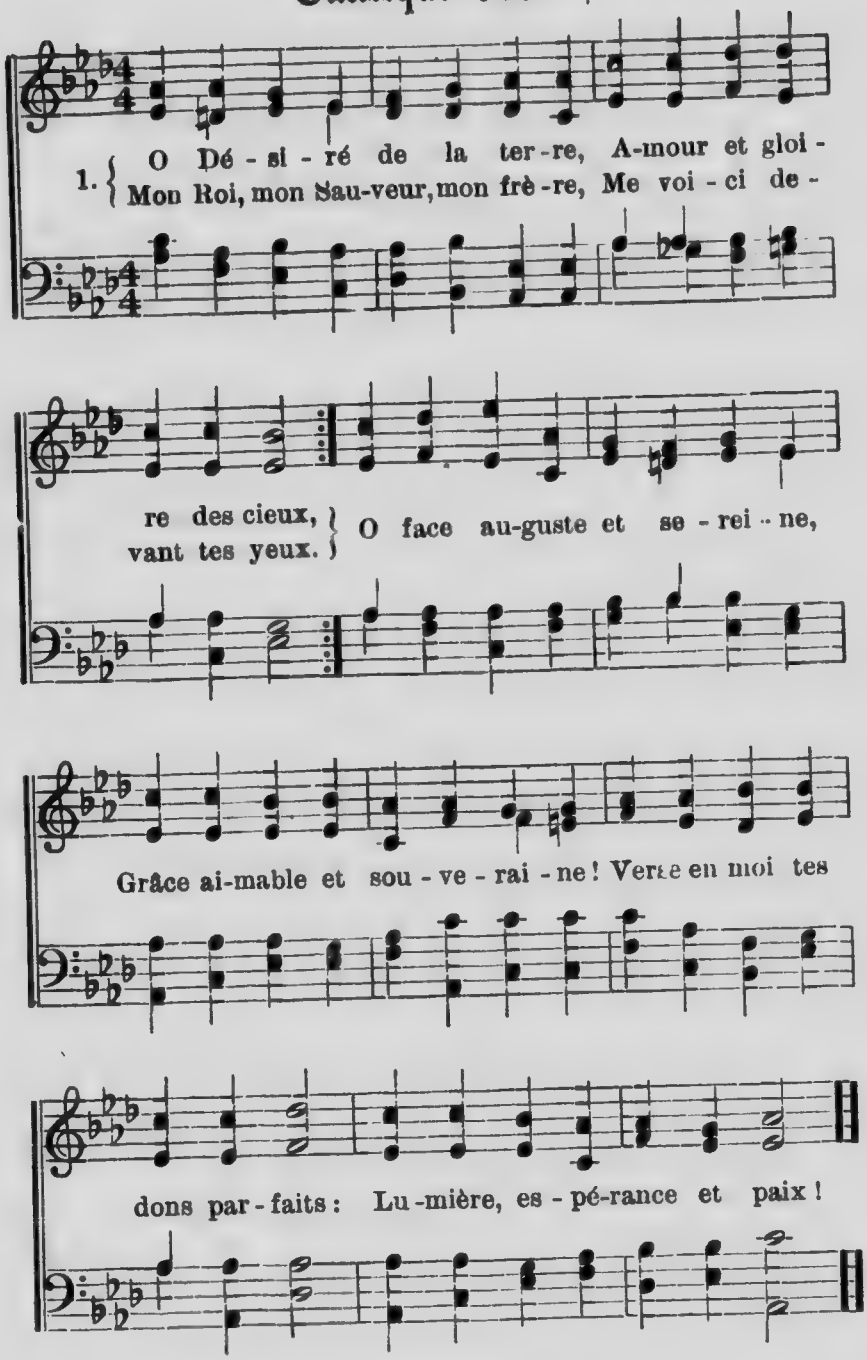

2 Si longtemps mon œil débile
A regardé sans rien voir !
Et mon esprit indocile
Tout sondé, sans rien savoir !
Oh ! que de grâces perdues !
Que de lueurs disparues !
Que d'inutiles douleurs !
Que de funestes bonheurs !

3 Pauvre âme, hier désolée,
D'où naît ta sérénité ?
Intelligence aveuglée,
D'où te vient tant de clarté ?
Quoi ! tous mes doutes se taisent !
Tous mes orages s'apaisent !
O mystère ! ô charité !
O triomphante bonté !

4 Jésus est le nom sublime
De notre libérateur :
Jésus a comblé l'abîme
Entre l'homme et son auteur.
Son nom est doux à ma bouche :
Il me console, il me touche ;
Seul il a pu convertir
Mes remords en repentir.

5 Cœur divin, sois ma retraite,
Ma joie et mon réconfort,
Ton abri dans la tempête,
Ma vie, enfin, dans la mort.
Vois ma blessure profonde ;
Guéris-moi, guéris le monde ;
Fais voir son inimitié
Moins forte que ta pitié.

Cantique 369.

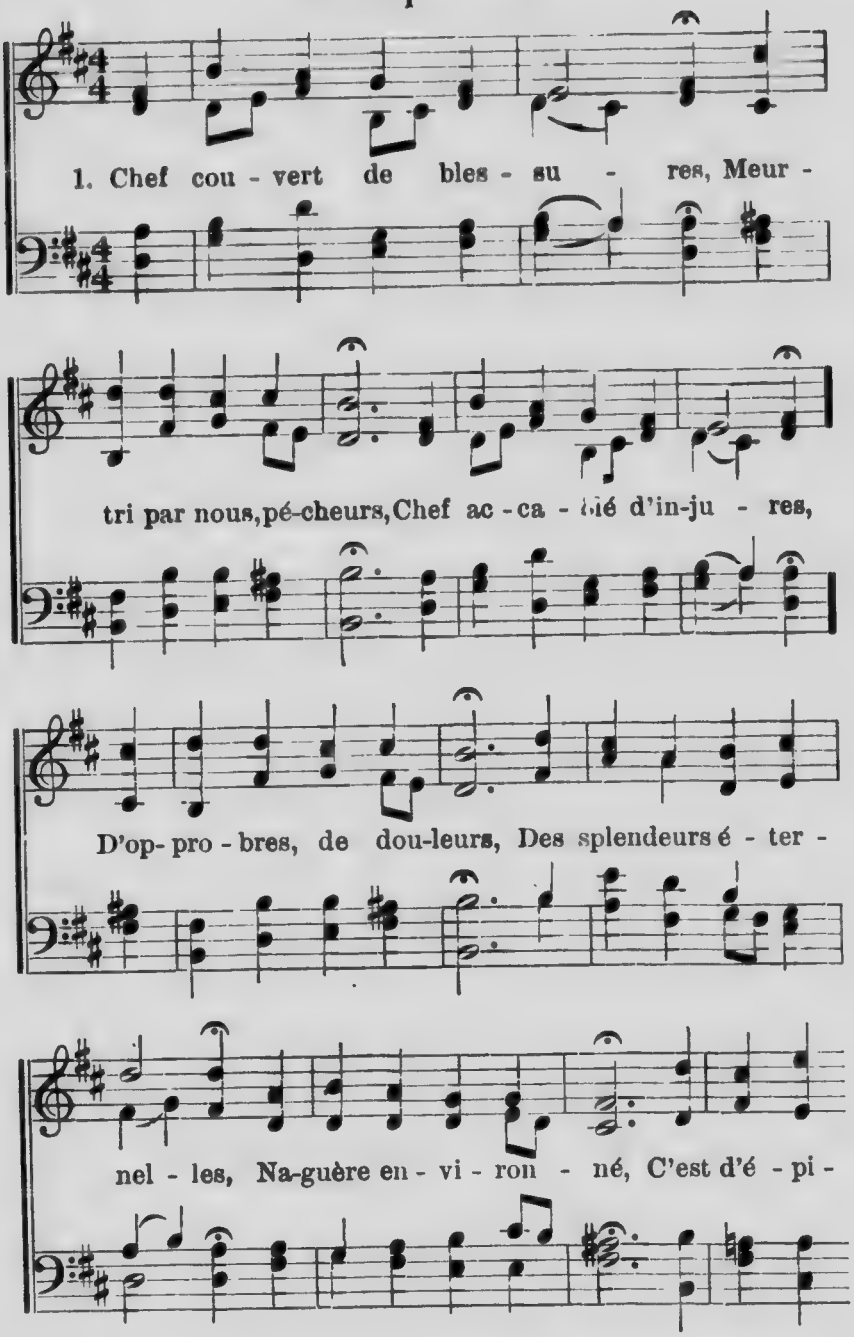

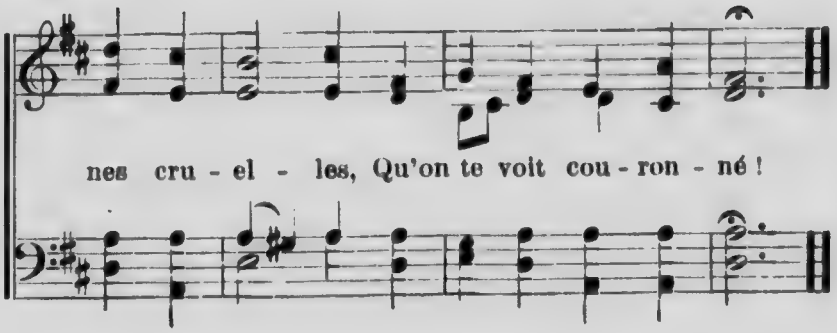

2 C'est ainsi que tu paies
Le prix de ma rançon.
Tes langueurs et tes plaies,
Voilà ma guérison.
Mon âme criminelle
Est à tes pieds, Seigneur ;
Daigne jeter sur elle
Un regard de faveur !

3 Au sein de ta misère,
Sauvé par ton amour,
Pour toi que puis-je faire ?
Que t'offrir en retour ?
Ah ! du moins, Dieu suprême,
Prends à jamais mon cœur :
Qu'il te serve et qu'il t'aime,
Plein d'une sainte ardeur !

4 Pour ta longue agonie,
Pour ta mort sur la croix,
Je veux toute ma vie
Te louer, Roi des rois !
Ta grâce est éternelle,
Et rien jusqu'à l'un
Ne pourra, Dieu fidèle,
Me ravir de ta main.

Cantique 370.

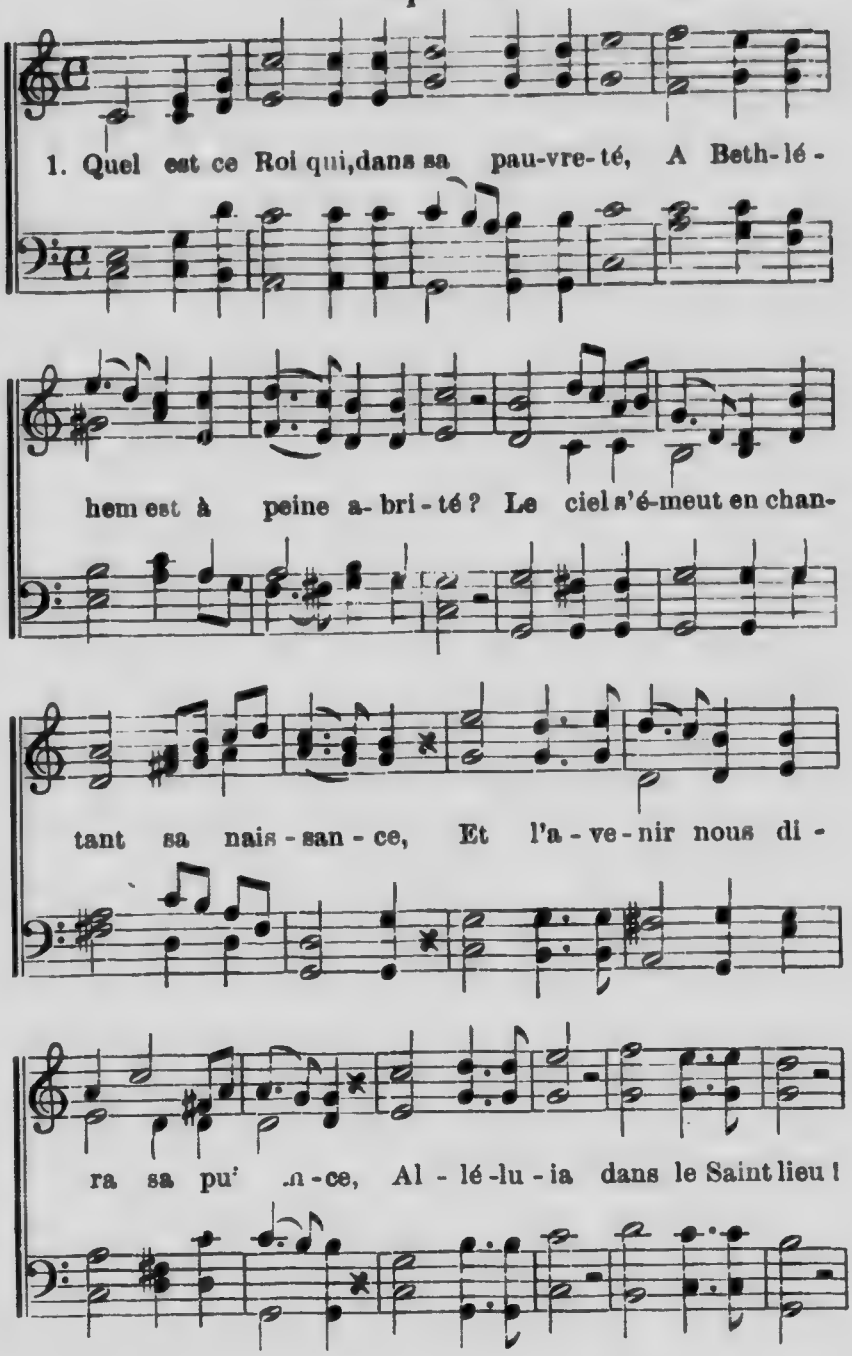

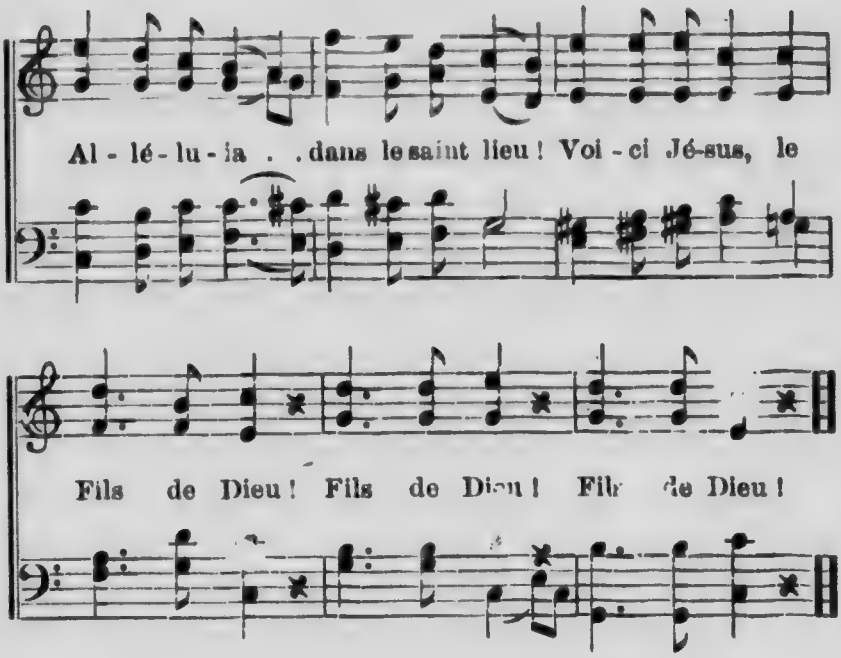

2 Les ignorants et les plus méprisés
L'écouteront, autour de lui pressés,
Car, il l'a dit, sa parole féconde
Doit conquérir et transformer le monde.

Alléluia dans le saint lieu ! (*bis*)
Voici Jésus, le *Fils de Dieu !* (*ter*)

3 Dans la justice et dans la sainteté
Il marchera, des méchants redouté ;
Mais au pécheur tremblant et misérable
Il sera doux et toujours secourable.

Alléluia dans le saint lieu ! (*bis*)
Voici Jésus, le *Fils de Dieu !* (*ter*)

4 Sur une croix, par la douleur brisé,
Il va mourir, au mépris exposé :
Mais cette croix, désormais immortelle,
Verra le monde à genoux devant elle.

Alléluia dans le saint lieu ! (*bis*)
Voici Jésus, le *Fils de Dieu !* (*ter*)

Cantique 371.

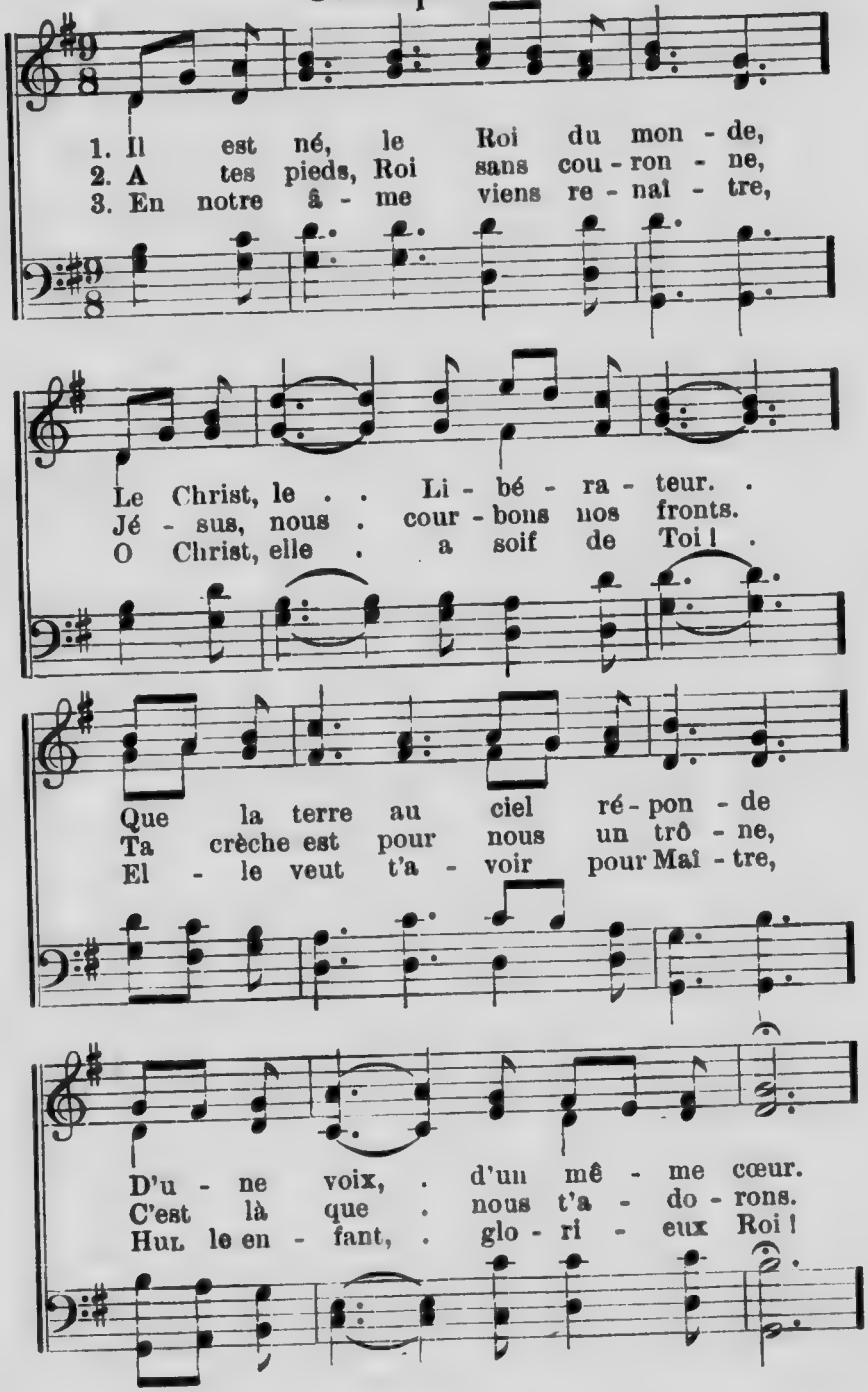

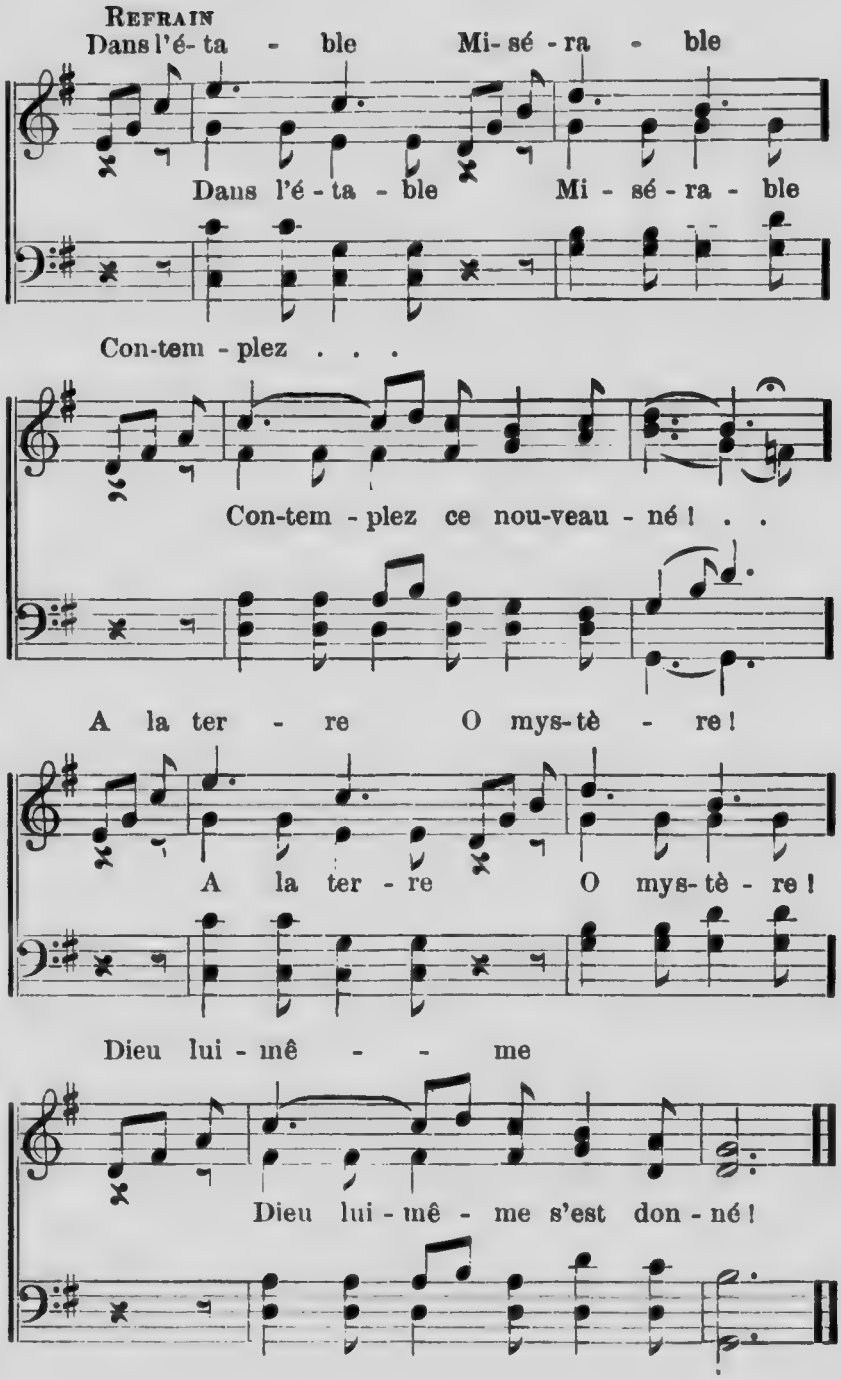
REFRAIN
Dans l'é- ta - ble Mi- sé - ra - ble
Dans l'é - ta - ble Mi - sé - ra - ble
Con-tem - plez . . .
Con-tem - plez ce nou-veau - né ! . .
A la ter - re O mys-tè - re !
A la ter - re O mys- tè - re !
Dieu lui - mê - - me
Dieu lui - mê - me s'est don - né !

Cantique 372.

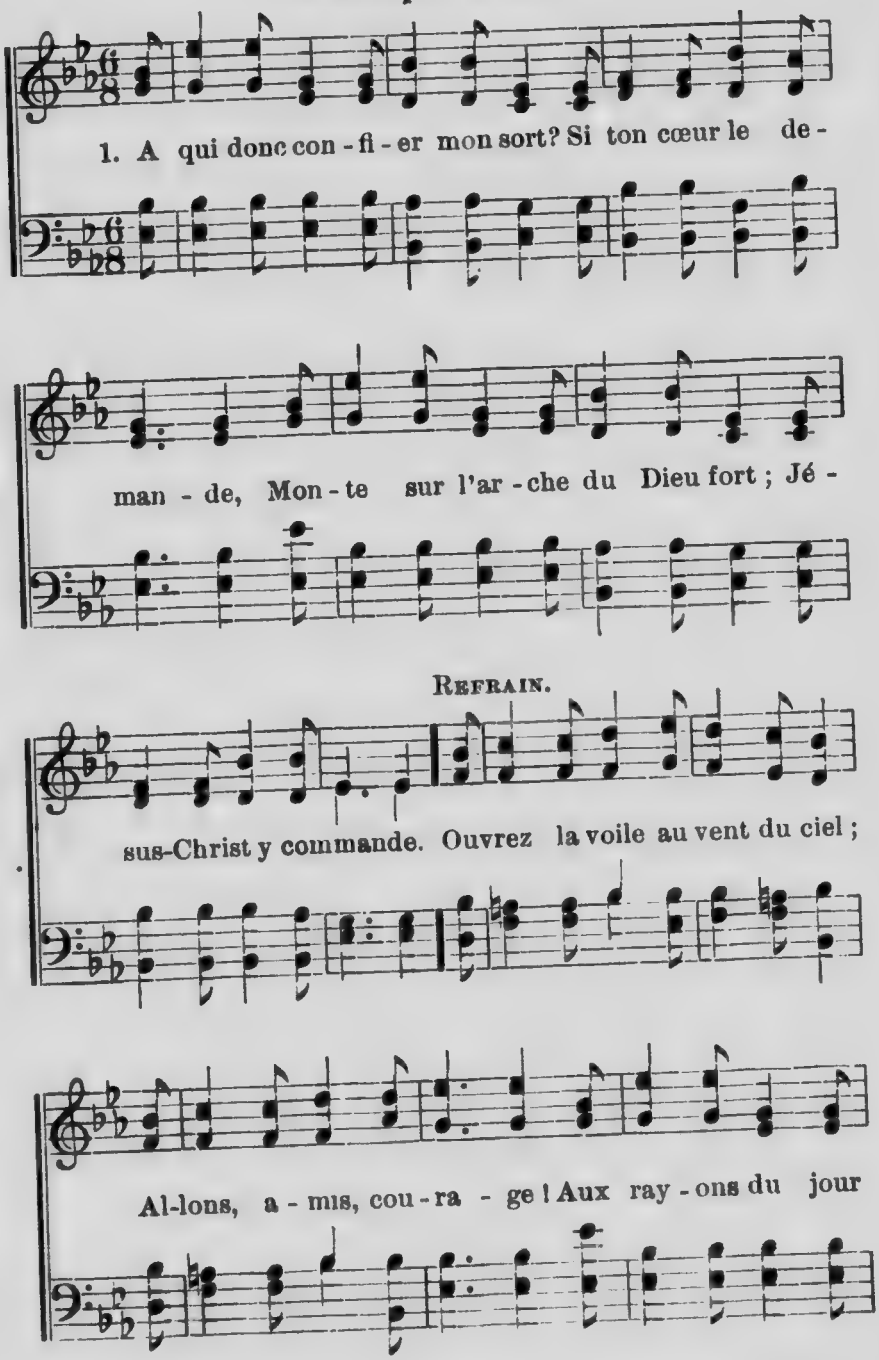

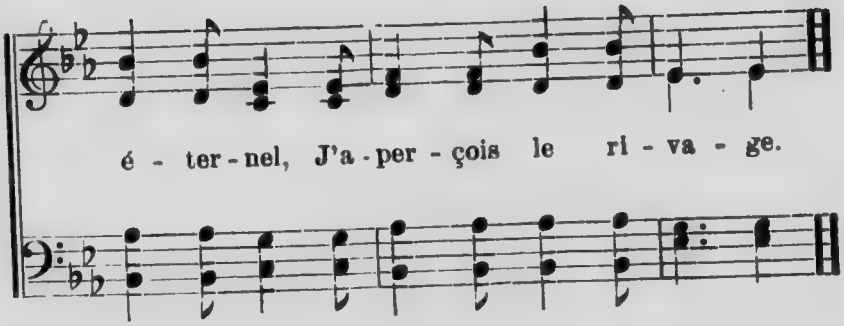

2 Où va cette arche du Dieu fort ?
Amis, où touche-t-elle ?
Les cieux des cieux sont notre port,
C'est la vie éternelle !
Ouvrez la voile, etc.

3 Mais l'orage peut éclater,
Là-bas il se prépare ;
Point de naufrage à redouter
Quand Jésus tient la barre !
Ouvrez la voile, etc.

4 Comment, sur ce vaisseau divin,
Pourrai-je trouver place ?
Le Sauveur qui te tend la main,
A tous offre sa grâce.
Ouvrez la voile, etc.

5 Le soleil luit, les cieux sont purs,
Les cœurs se réjouissent.
Oh ! de Sion voyez les murs
Qui là-bas resplendissent !
Ouvrez la voile, etc.

6 Bienheureux, entrons dans le port,
Et, nous joignant aux anges,
De l'Agneau qui fut mis à mort
Entonnons les louanges !
Ouvrez la voile, etc.

Cantique 373.

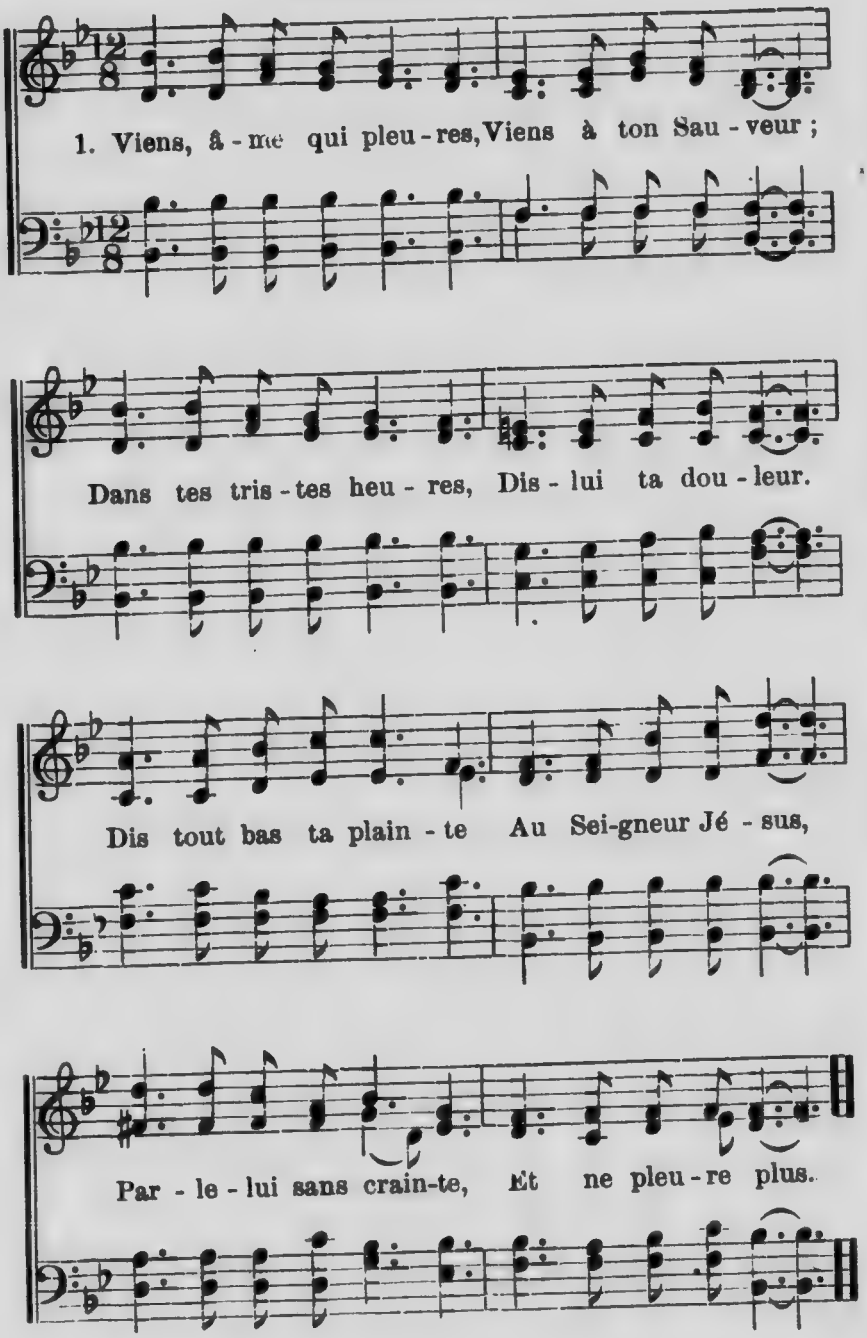

2 Dis tout à ce frère,
A ce tendre ami,
Ton épreuve amère,
Ton deuil, ton souci.
Il aime, il console
Les cœurs abattus.
Crois à sa parole
Et ne pleure plus.

3 Dis à d'autres âmes
Pleurant sous le faix,
Que tu les réclames
Pour le Dieu de paix.
Calme leurs alarmes,
Montre-leur Jésus,
Va sécher leurs larmes
Et ne pleure plus.

Cantique 374.

(*Air* 65 *ou* 153.)

1 Des pays de l'aurore
Aux plaines du couchant,
Partout où l'homme adore
S'élève un cri touchant.
C'est la clameur immense
Des peuples à genoux :
"N'est-il pas de clémence,
Point de grâce pour nous ?"

2 En vain, dans sa détresse,
L'homme, sous tous les cieux,
Fait et détruit sans cesse
Des temples pour ses dieux.
Toute prière est vaine ;
Tous ces dieux sont mortels,
Et tu meurs, foule humaine,
Au pied de tes autels !

3 O vous à qui le Père
Par Christ s'est révélé ;
Pour qui, sur le Calvaire,
L'Agneau fut immolé ;
C'est vous, c'est vous qu'appelle
Le cri des malheureux,
Car la Bonne Nouvelle,
Elle est aussi pour eux !

Cantique 375.

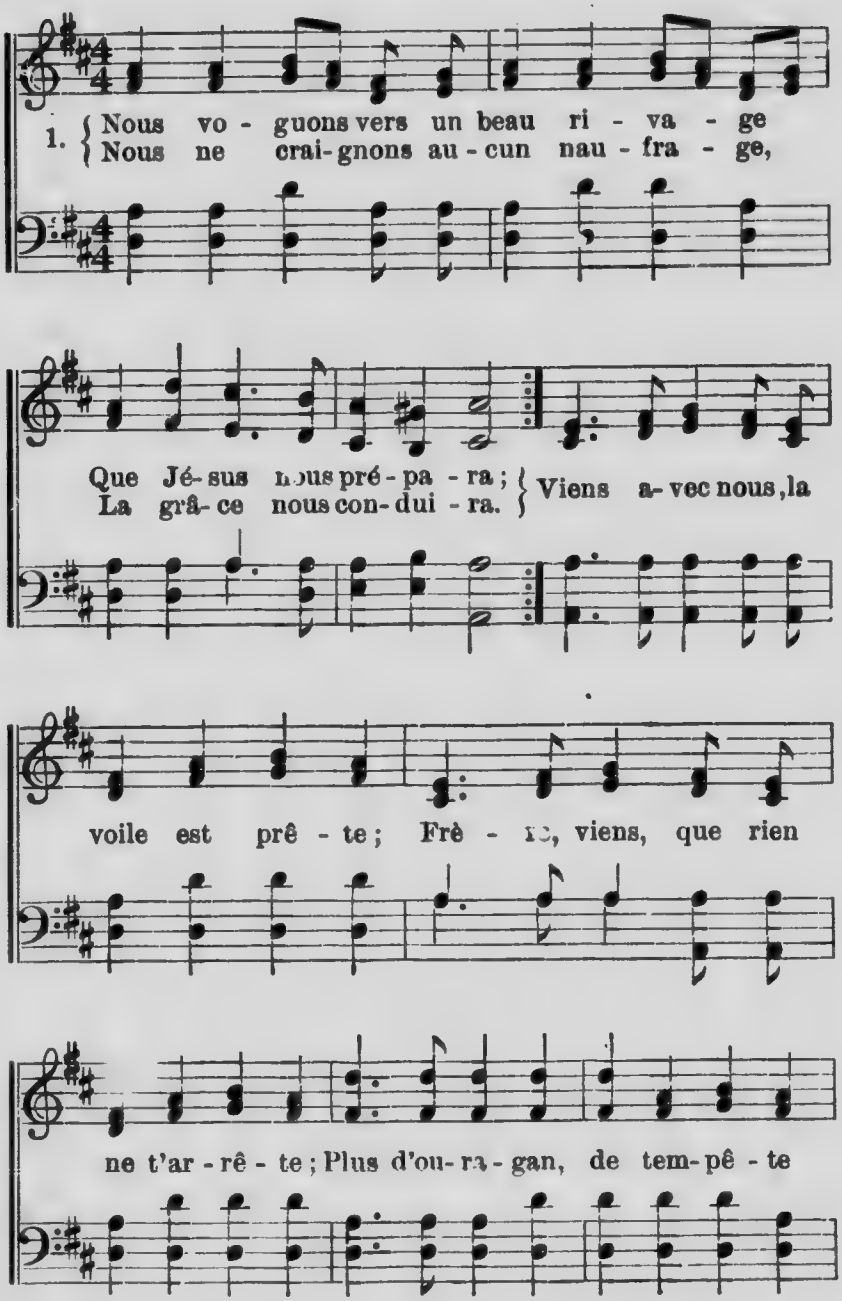

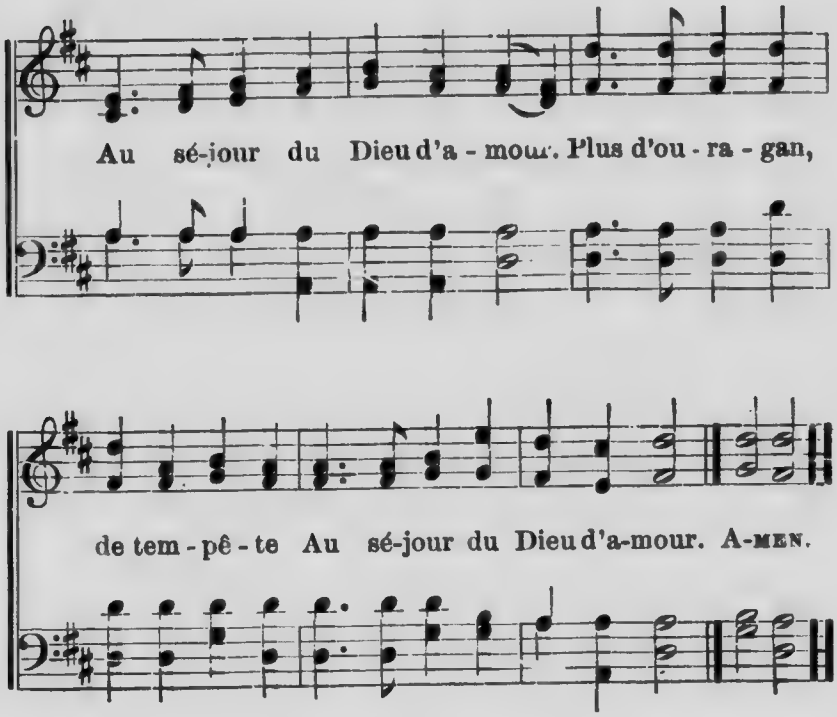

2 Pour notre cé[illegible]te patrie
Voici l'heure du départ ;
A venir Jésus te convie,
Demain il serait trop tard.
Viens, etc.

3 Sur cette rive hospitalière
Dieu réunit ses enfants ;
Après les luttes de la terre,
Nous irons grossir leurs rangs.
Viens, etc.

4 Devant nous de la cité sainte
Bientôt va s'ouvrir le port ;
De nos cœurs bannissant la crainte,
Chantons dans un saint transport :
Viens, etc.

Cantique 376.

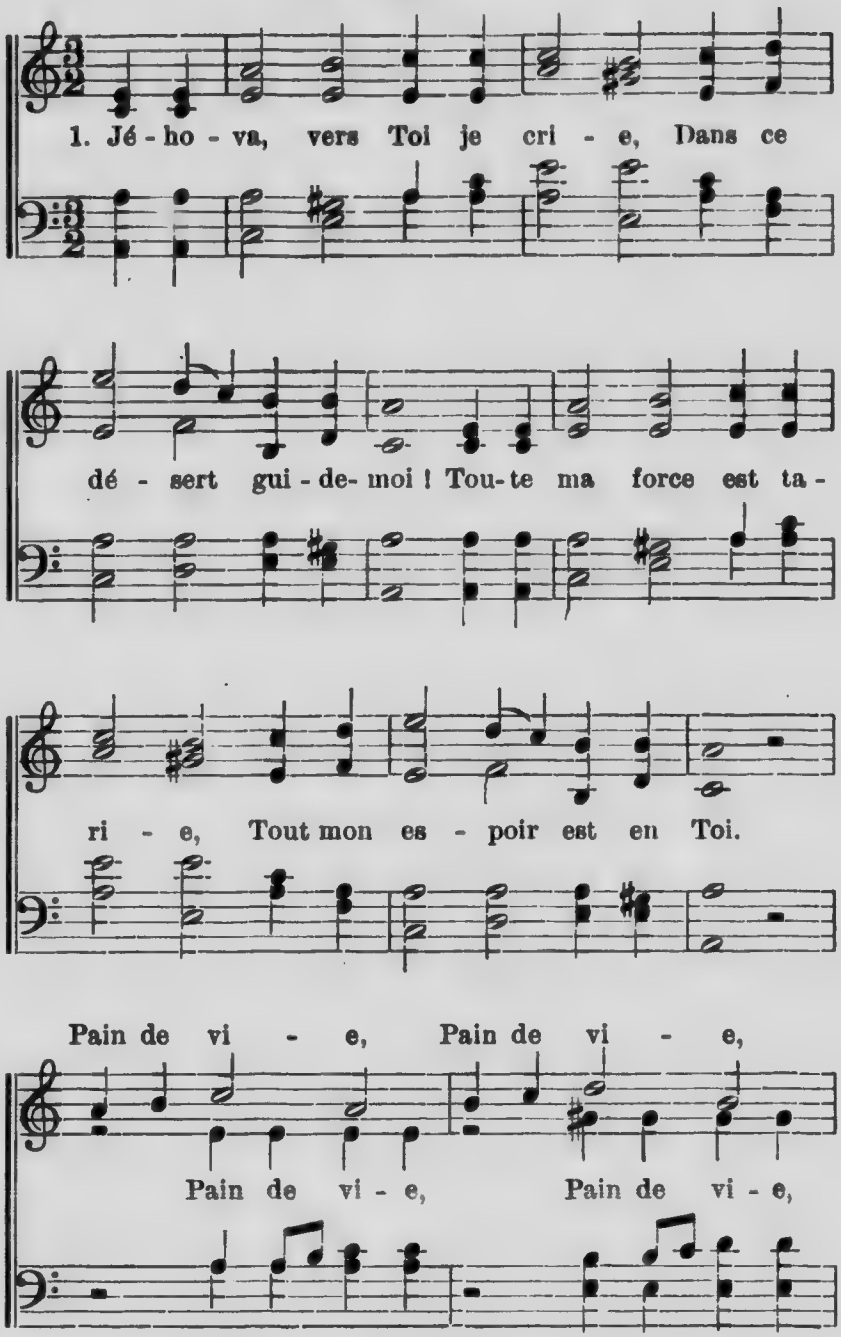

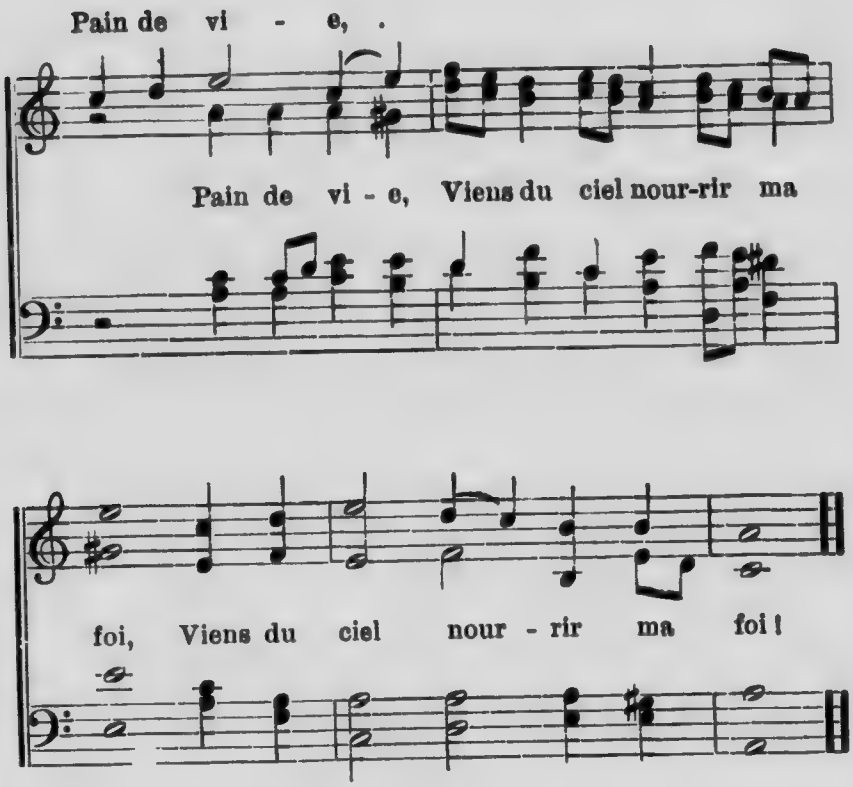

2 Jaillis, onde qui fais vivre !
Colonne d'ombre et de feu,
Nuit et jour je veux te suivre.
Que ta présence, ô grand Dieu,
Me délivre (*ter*)
Et m'environne en tout lieu ! (*bis*)

3 Lorsque la Mort, fleuve étrange,
Sous ses flots m'engloutira,
Sur l'autre rive, ton ange,
Eternel ! me portera.
Ma louange (*ter*)
Vers Toi toujours montera. (*bis*)

Cantique 377.

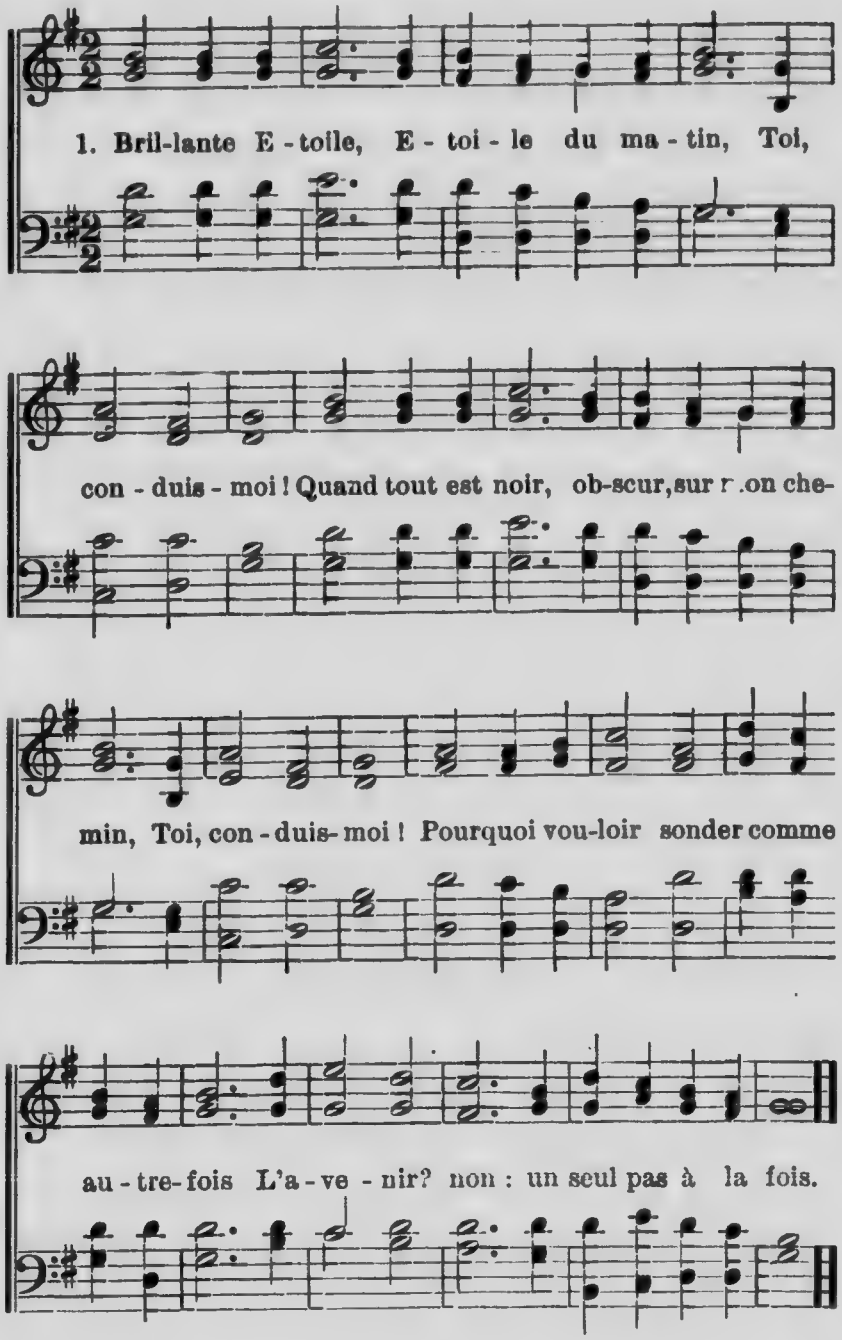

2 Dans le passé, je ne demandais point :
"Toi, conduis-moi !"
Je voulais voir s'ouvrir la route au loin.
Toi, conduis-moi !
Mais, maintenant, Jésus, j'ai fait mon choix :
Il me suffit d'un seul pas à la fois.

3 A travers lande et marais et rocher,
Toi, conduis-moi !
L'épais brouillard ne saurait te cacher :
Toi, conduis-moi !
O Guide sûr, quand je perçois ta voix,
Il me suffit d'un seul pas à la fois.

4 Dans la souffrance, au sein de la douleur,
Toi, conduis-moi !
Au jour de deuil tu consoles mon cœur :
Toi, conduis-moi !
Du haut du ciel, je sais que tu m[illegible] :
Il me suffit d'un seul pas à la [illegible]

5 Sur ton amour, oh ! j'aime à m'appuyer
Toi, conduis-moi !
Ma seule étude est de me confier :
Toi, conduis-moi !
Tout est repos, Jésus, près de la croix :
Il me suffit d'un seul pas à la fois.

Cantique 378.

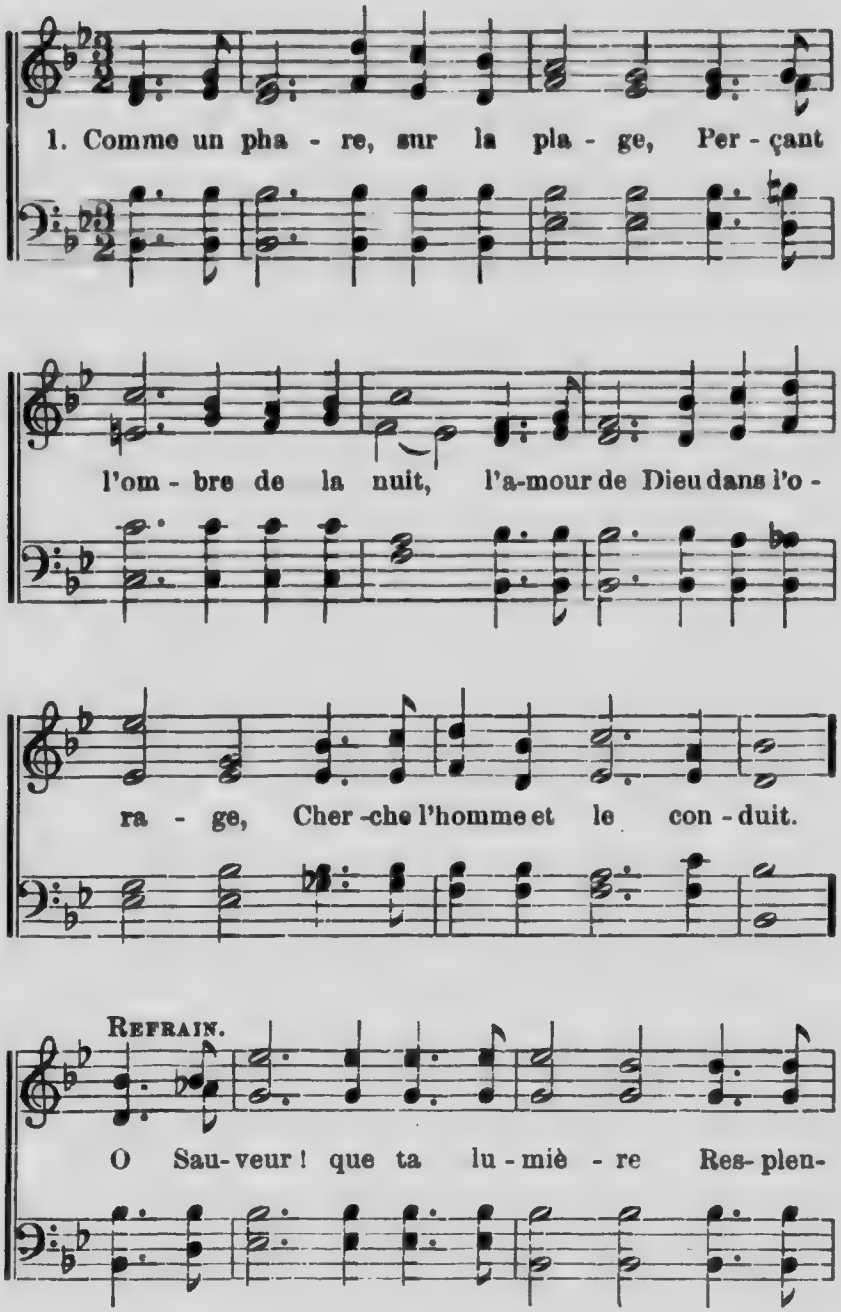

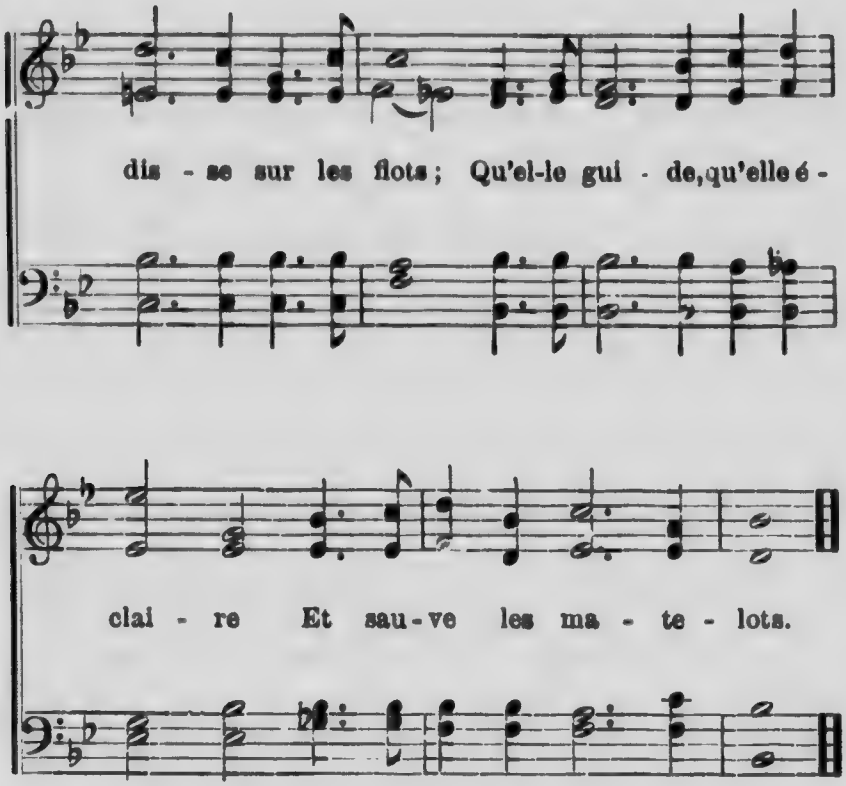

2 Nulle étoile n'étincelle
Pour vous guider, ô nochers !
Qui gardera la nacelle
Des écueils et des rochers ? REFRAIN.

3 Dans la nuit qui m'environne
De ton amour, ô Jésus,
Que par moi l'éclat rayonne
Aux yeux des marins perdus. REFRAIN.

Cantique 379.

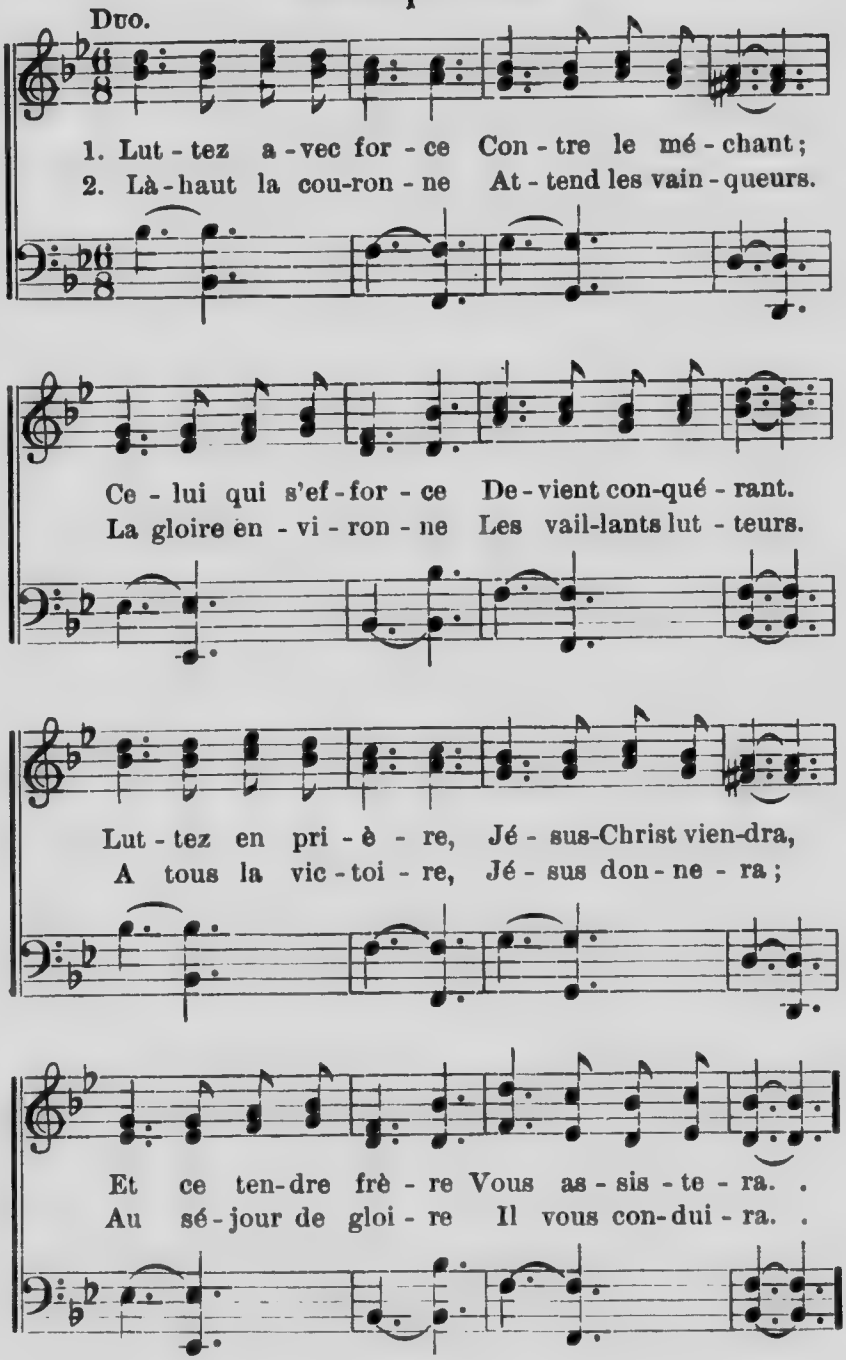

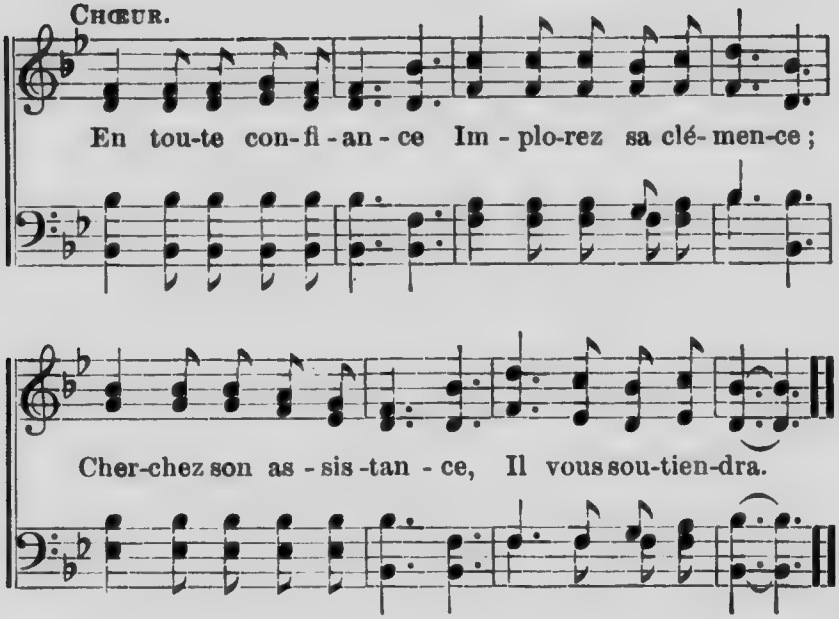

Cantique 380.

(*Air* 250.)

1 L'Eternel est mon Père,
Mon guide et mon appui ;
Je veux toujours lui plaire,
Marcher sur cette terre
En regardant à lui ! . . . (*bis*)

2 Je sais qu'Il est fidèle ;
Qu'on peut s'attendre à lui !
Quand ici tout chancelle,
Dans ce monde rebelle,
Lui seul est mon appui ! . . . (*bis*)

3 Quand, hélas ! je me laisse
Aller à mon ennui,
Au doute, à la tristesse,
Mon mal aussitôt cesse
Si je regarde à lui ! (*bis*)

4 Oh ! qu'Il daigne m'instruire
Comme un petit enfant,
Qui veut l'aimer, le suivre,
Et se laisser conduire
Par Jésus seulement ! (*bis*)

Cantique 381.

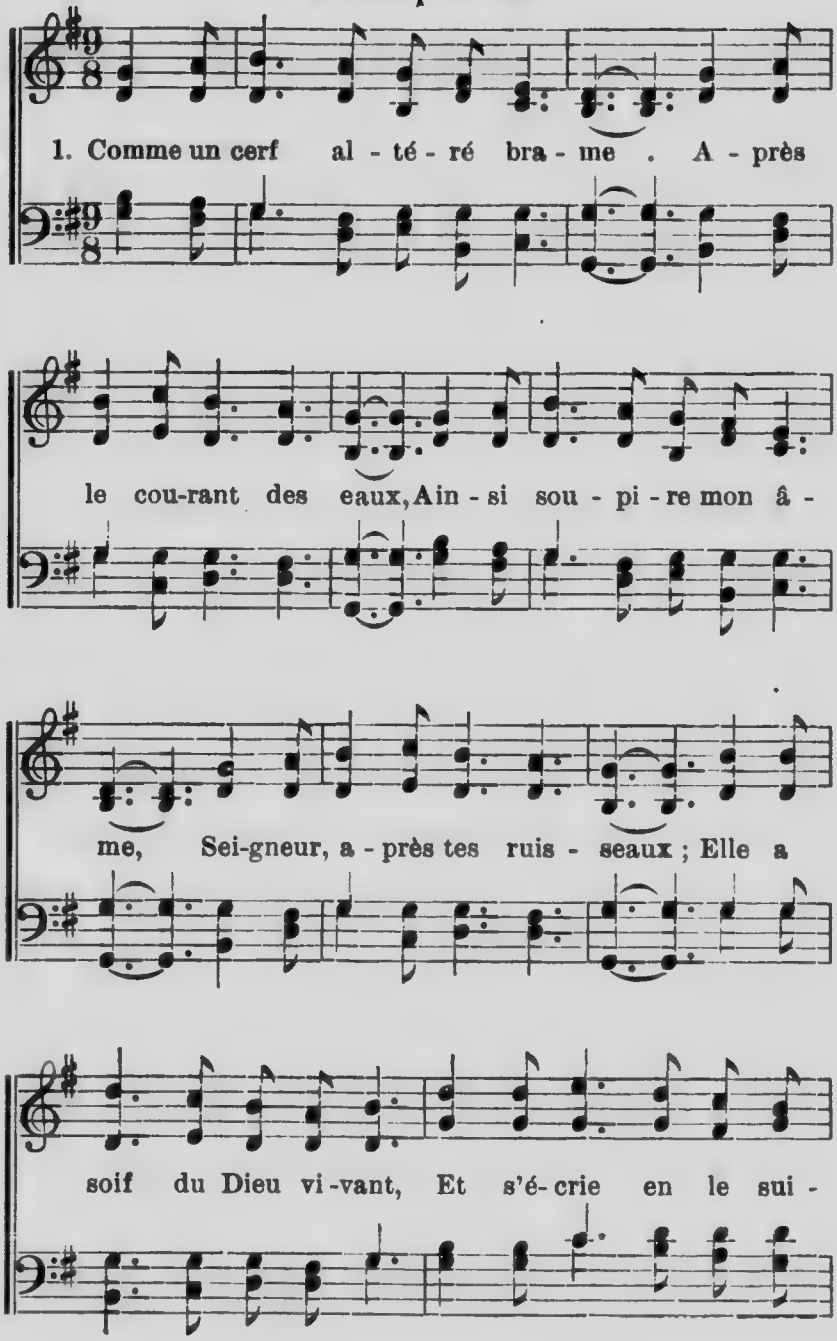

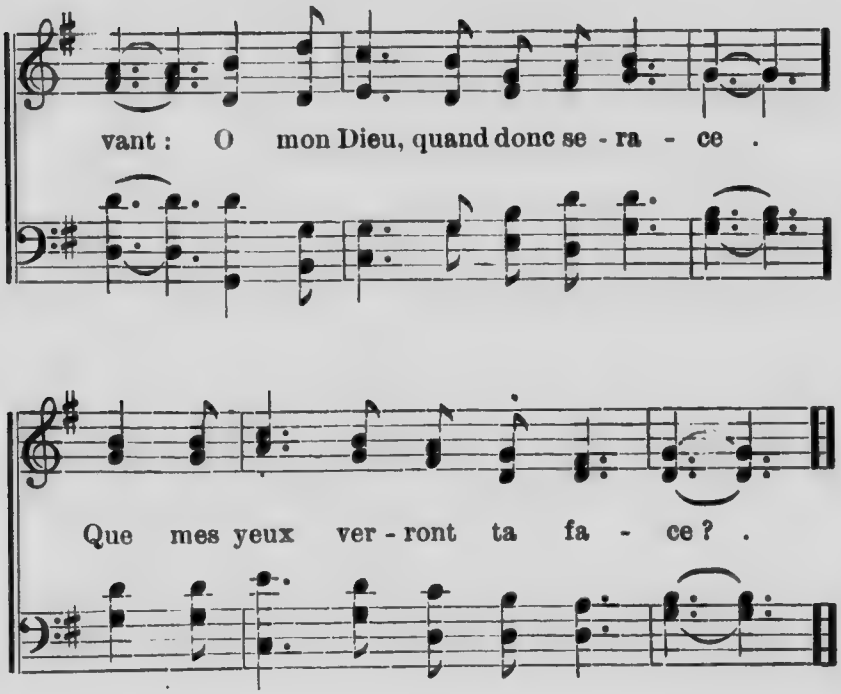

2 Pour pain je n'ai que mes larmes
Et nuit et jour en tout lieu,
Lorsqu'en mes dures alarmes
On me dit : que fait ton Dieu ?
Je regrette la saison
Où j'allais en ta maison,
Chantant avec les fidèles
Tes louanges immortelles.

3 Mais quel chagrin te dévore ?
Mon âme, rassure-toi ;
Espère en Dieu, car encore
Il sera loué de moi.
Un regard, dans sa faveur,
Me dit qu'il est mon Sauveur ;
Et c'est aussi lui, mon âme,
Qu'en tous mes maux je réclame.

Cantique 382.

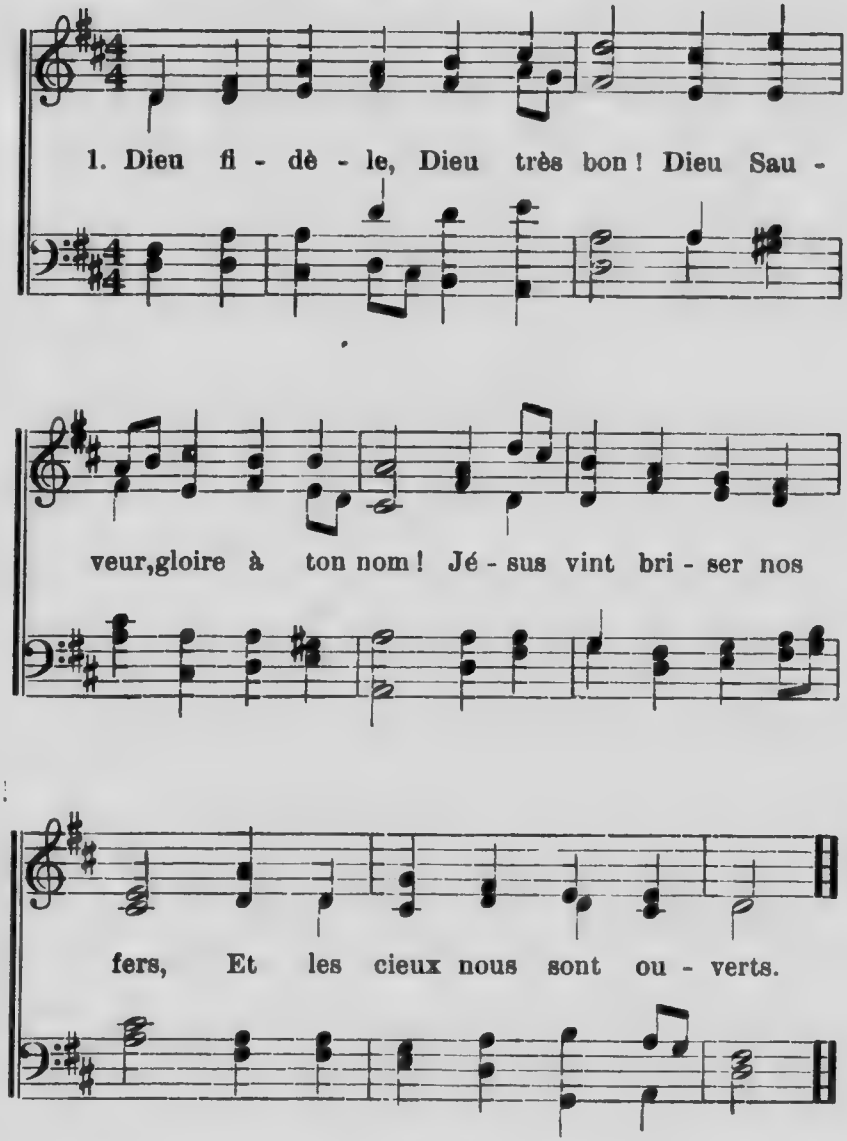

2 Des peuples qui l'attendaient,
Des voyants qui l'annonçaient,
Tous les vœux sont accomplis ;
Dieu nous a donné son Fils.

3 Sois le bienvenu, Seigneur,
Viens habiter dans mon cœur,
Qu'il soit à toi désormais ;
Veuille y régner à jamais.

4 Fais-moi marcher ici-bas
Tel qu'à l'heure où tu viendras
Pour chercher tous tes élus,
Je t'appartienne, ô Jésus !

Cantique 383.

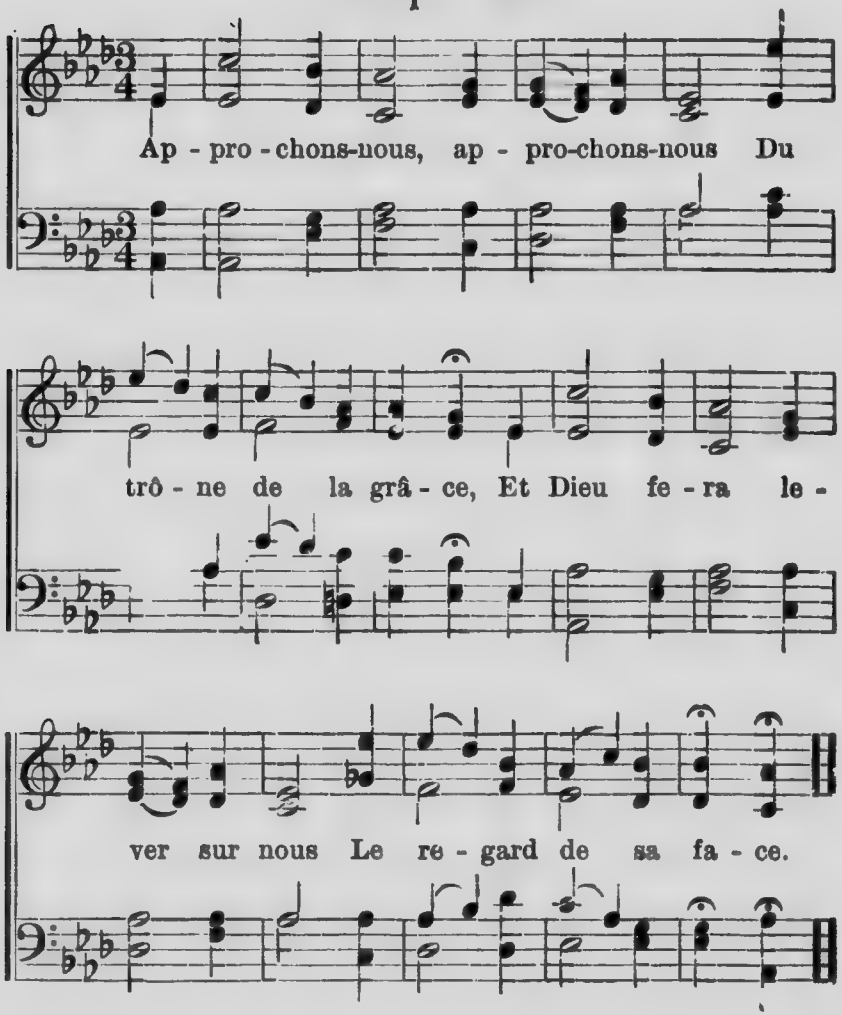

Cantique 384.

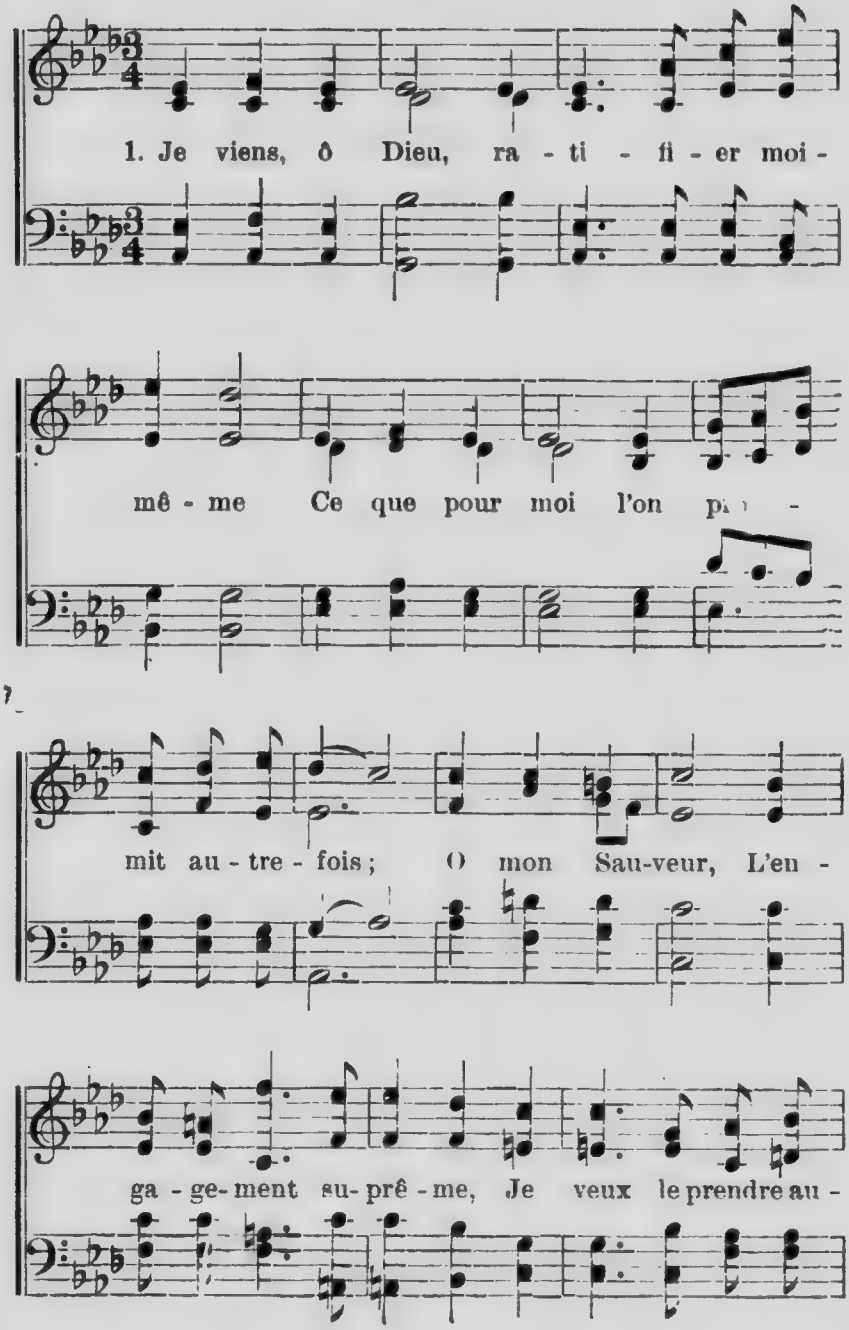

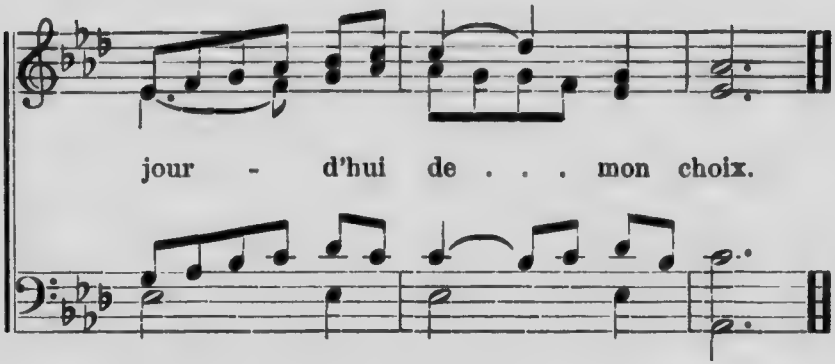

2 De tout mon cœur, mon Dieu, je renouvelle
L'engagement que j'ai pris pour toujours.
Aussi j'espère être toujours fidèle
A le garder par ton divin secours.

3 Tu m'as donc mis au rang inestimable
De tes enfants, ô Père tout-puissant ;
Pour toi je veux, ô Père tout aimable,
Avoir la crainte et l'amour d'un enfant.

4 Divin Jésus, je promets de te suivre ;
D'être à toi seul je me fais une loi ;
Non, ce n'est plus pour moi que je veux vivre ;
Comme mon Chef, toi seul dois vivre en moi.

Cantique 385.

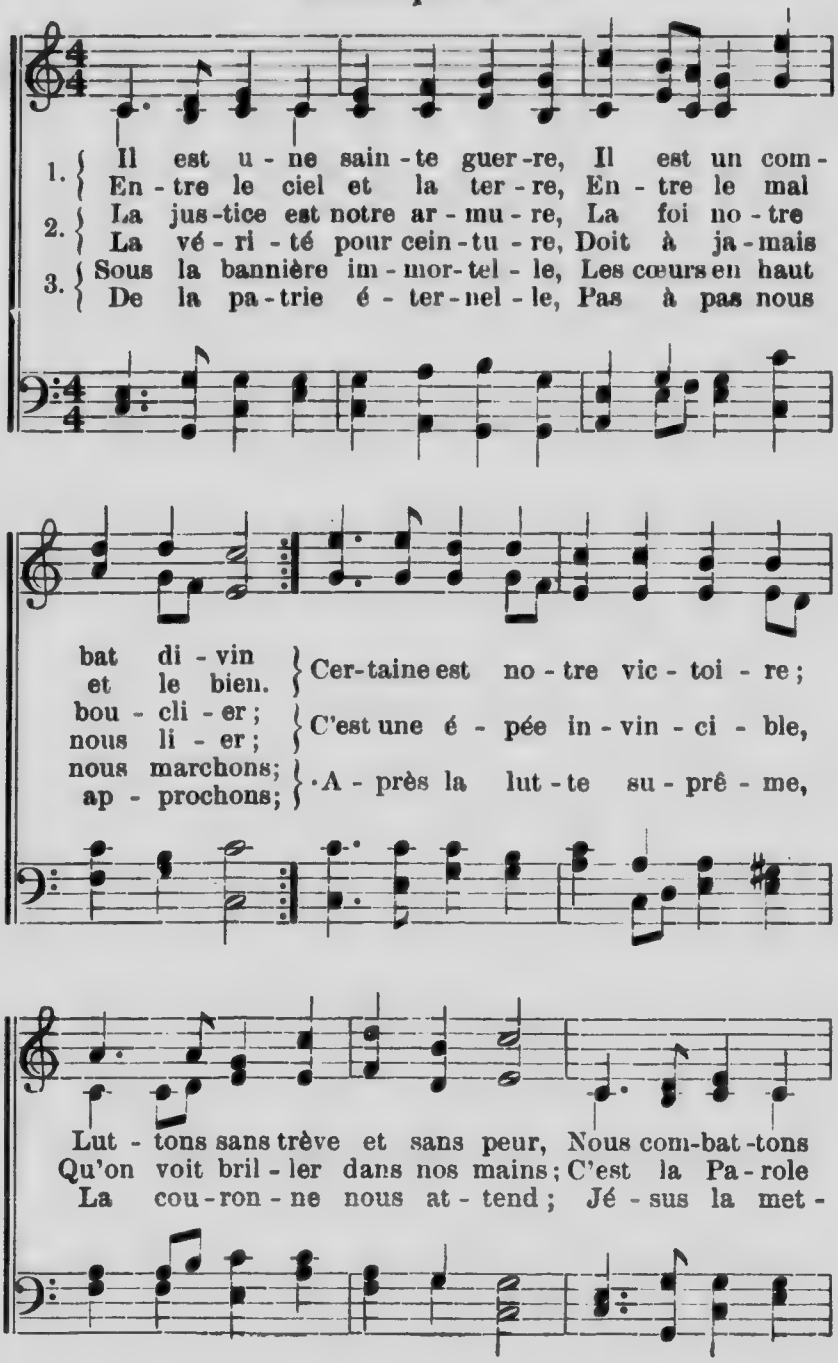

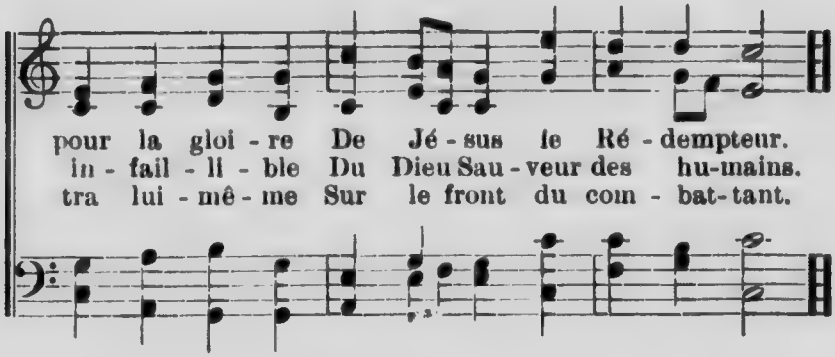

Cantique 386.

(*Air* 222.)

1 Gloire, gloire, à l'Eternel !
Qu'un cantique solennel, (*bis*)
De nos cœurs monte à son trône.
Quand il crée, oh ! qu'il est grand !
Qu'il est juste en punissant ! (*bis*)
Qu'il est bon quand il pardonne !

2 Il parle ! . . . et cet univers
Se lève aux puissants concerts (*bis*)
De sa parole vivante ;
Et des astres radieux,
Sa main jette dans les cieux (*bis*)
La poussière étincelante.

3 Il condamne ! . . . et le pécheur
Devant sa juste rigueur (*bis*)
Sent sa profonde misère,
Et s'écrie en son effroi :
Montagnes, tombez sur moi, (*bis*)
Cachez-moi de sa colère !

4 Mais l'âme à qui le Seigneur
S'est donné pour Rédempteur, (*bis*)
Goûte une paix ineffable.
Objet d'un si grand amour,
Elle éprouve un doux retour (*bis*)
Pour ce Sauveur adorable.

5 O Dieu ! que les rachetés
Toujours chantent les bontés (*bis*)
De celui qui leur pardonne !
Gloire, gloire à l'Eternel !
Ce cantique solennel (*bis*)
Montera jusqu'à ton trône.

Cantique 387.

1. E - tran-ger sur la ter - re, Je marche a-vec bon -
2. C'est là, joie in - ef fa - ble! Que, mar - qué de son

heur Vers la mai-son du Pè - re, Vers la de -
sceau, J'au - rai place à sa ta - ble Pour le ban -

meure où m'at-tend le Sei- gneur, Vers la mai- son du
quet des no- ces de l'A-gneau. J'au - rai place à sa

Pè - re, Vers la de-meure où m'attend le Sei - gneur.
ta - ble Pour le ban-quet des no- ces de l'A - gneau.

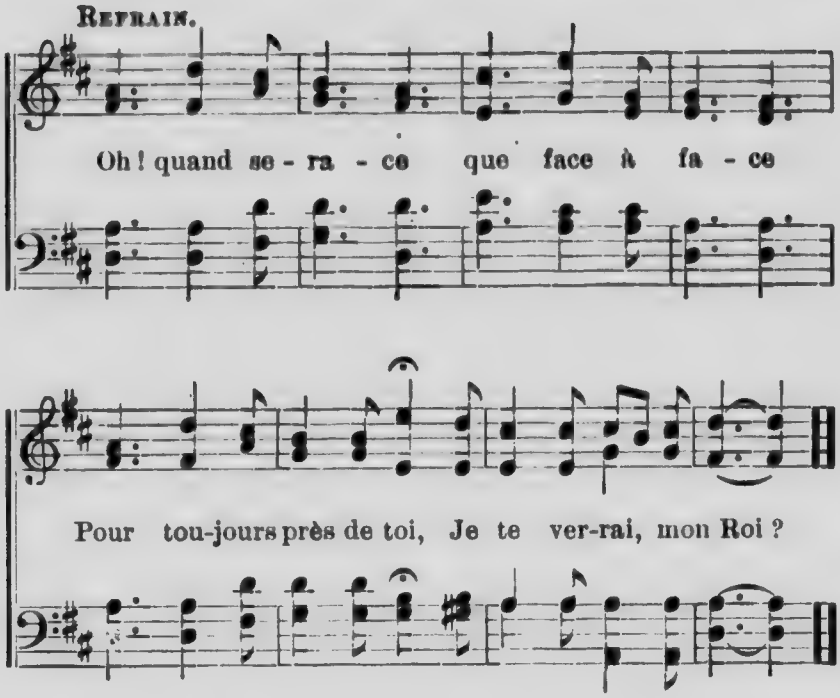

3 C'est là qu'au chant des anges
Pendant l'éternité
J'unirai mes louanges
Pour donner gloire à sa fidélité. } (*bis*)
Refrain.

4 C'est là, devant le trône,
Qu'avec tous les élus
Je prendrai ma couronne
Pour la jeter à tes pieds, ô Jésus } (*bis*)
Refrain.

5 Ainsi, plein d'allégresse,
Conduit par ton amour,
Je veux marcher sans cesse
O mon Sauveur ! vers ton divin séjour. } (*bis*)
Refrain.

Cantique 388.

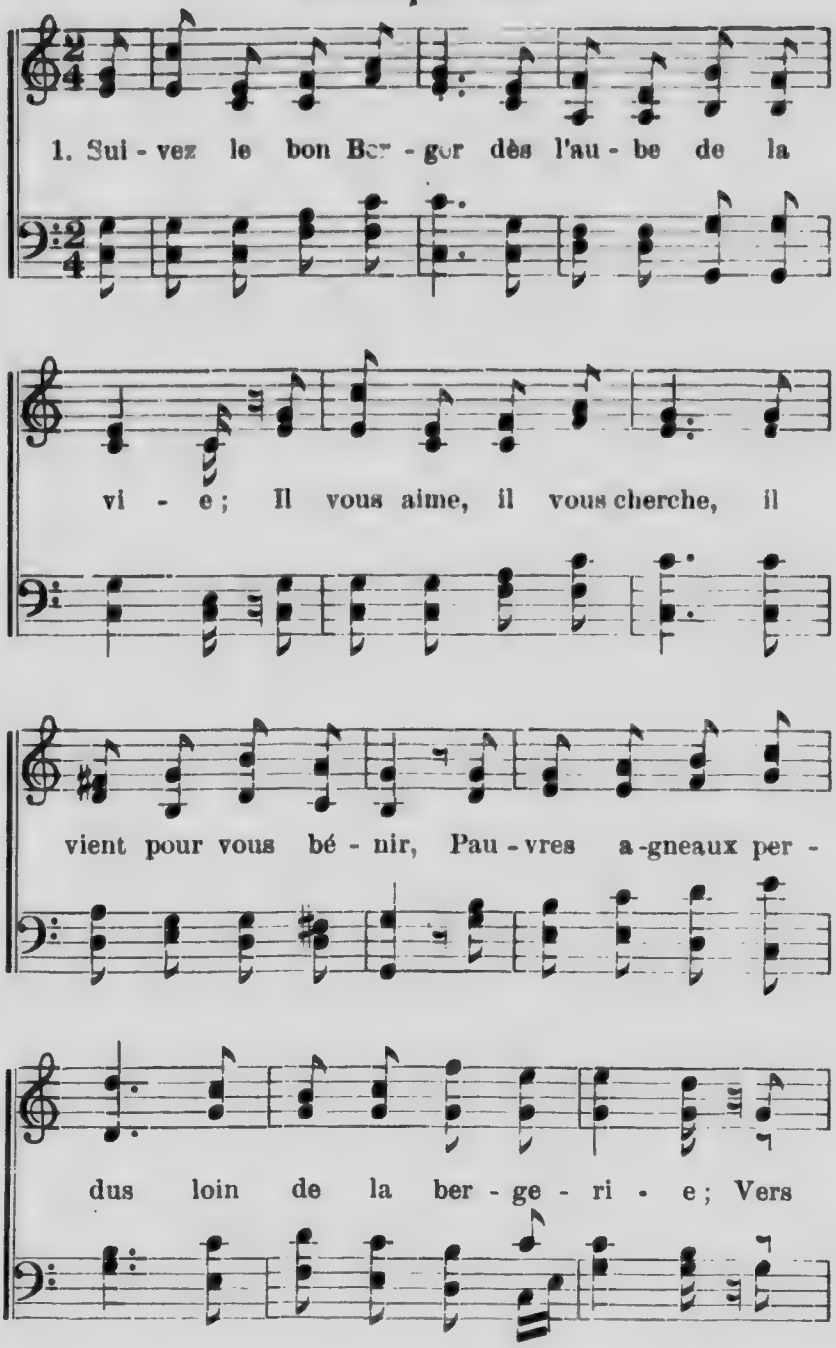

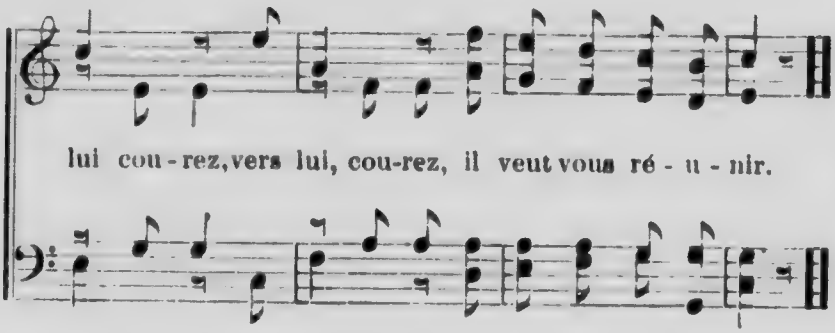

2 Suivez le bon Berger, le chemin qui serpente
N'offre plus avec lui de terreur, de danger ;
Son bras vous retiendra sur la mauvaise pente ;
Suivez toujours, suivez votre berger.

3 Oh, suivez-le partout, sans arrêt, sans faiblesse,
Les yeux sur sa houlette et vos pas sur ses pas ;
Aux heures de gaîté, comme aux jours de tristesse,
De ses regards ne vous éloignez pas.

4 Il est, en paradis, un heureux pâturage,
Où l'onde est toujours fraîche, où règne le repos ;
Jésus vous y conduit, marchez avec courage
Vers le bercail où paîtront ses troupeaux.

Cantique 389.

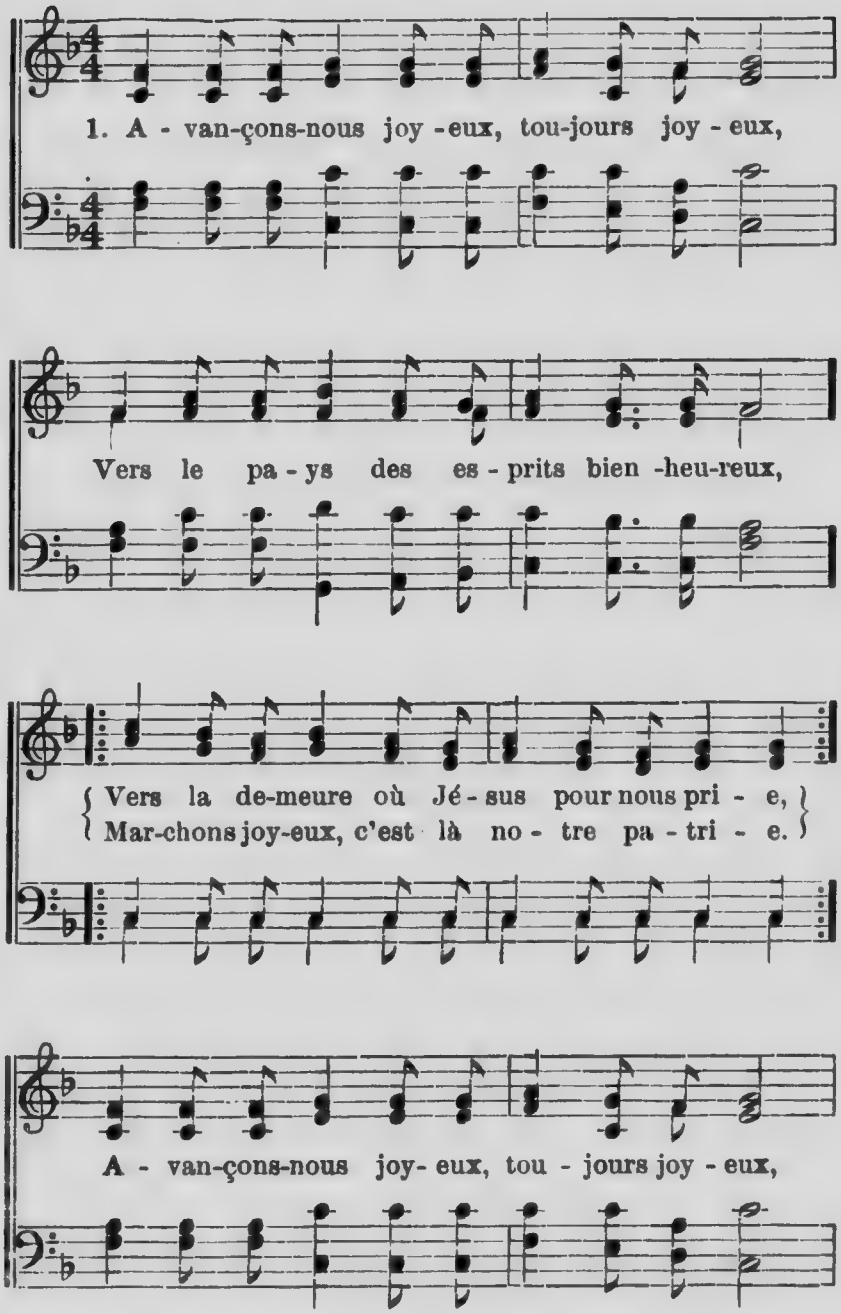

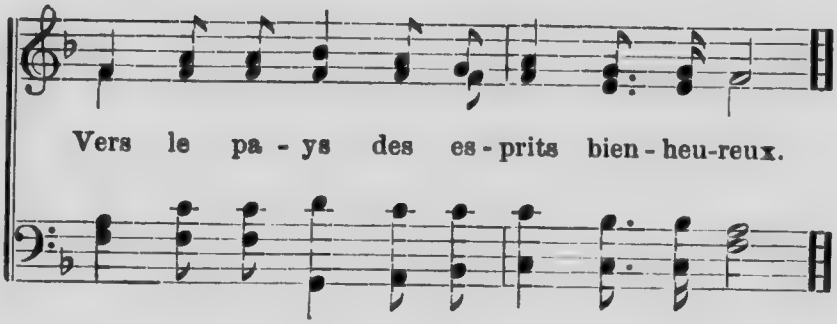

2 Des chants d'amour retentissent aux cieux.
Quels doux concerts ! Harpes des bienheureux,
Nous entendrons votre sainte harmonie
Quand nous aurons atteint notre patrie.
Avançons-nous joyeux, toujours joyeux,
Vers le pays des esprits bienheureux.

3 Ton aiguillon, ô mort, tu ne l'as plus !
Tombeau, déjà nous ne te craignons plus ;
Sur toi Jésus remporta la victoire ;
Il nous ouvrit le chemin de la gloire.
Lui-même dit : " Accourez tous joyeux
Vers le pays des esprits bienheureux."

4 Heureux bientôt dans un monde nouveau,
Nous prendrons place au banquet de l'Agneau.
Là, plus de cris, plus de deuil, plus de larmes,
Plus de péchés, de douleurs ni d'alarmes.
Là nous serons joyeux, toujours joyeux.
C'est le pays des esprits bienheureux !

Cantique 390.

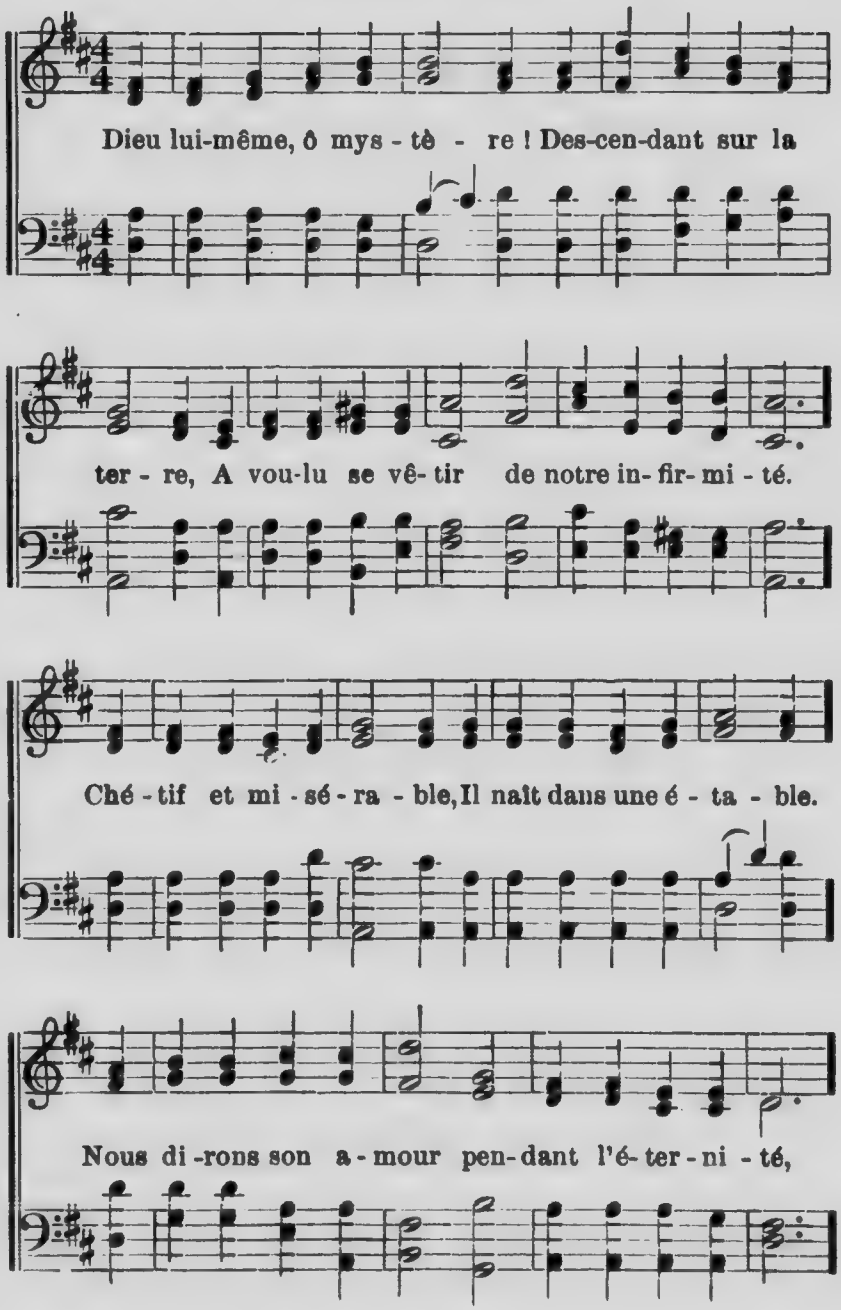

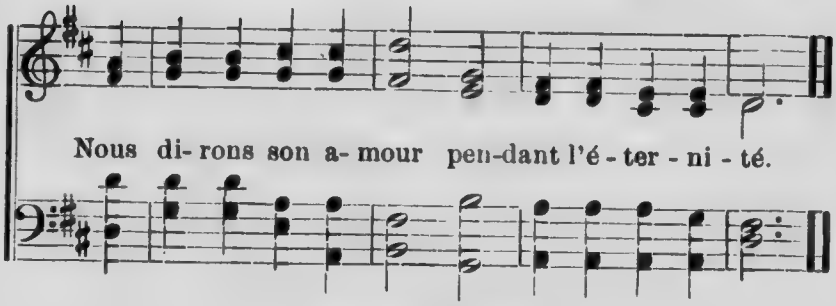

2 Sur une croix infâme,
[illegible]z-le rendre l'âme,
De ses [illegible] bourreaux portant l'iniquité ;
Pour briser notre chaîne
Il subit notre peine. . .
Nous dirons son amour pendant l'éternité.

3 Comme on sort d'un vain rêve,
Il s'éveille... Il se lève. . .
Tressaillez, cieux et terre, il est ressuscité !
Il nous ouvre la voie,
Il nous donne sa joie. . .
Nous dirons son amour pendant l'éternité.

4 Rentré dans la lumière,
A la droite du Père,
Il conserve envers nous la même charité ;
Pour nous venir en aide
Sans cesse il intercède. . .
Nous dirons son amour pendant l'éternité.

5 Il a fait plus encore ;
Et le cœur qui l'implore
Est un temple immortel par Dieu même habité ;
De notre âme ravie
Son Esprit est la vie. . .
Nous dirons son amour pendant l'éternité.

6 Il revient sur la nue ;
Attendons sa venue. . .
Bientôt il régnera dans la sainte cité ;
Partageant sa victoire,
Rayonnant de sa gloire,
Nous dirons son amour pendant l'éternité.

Cantique 391.

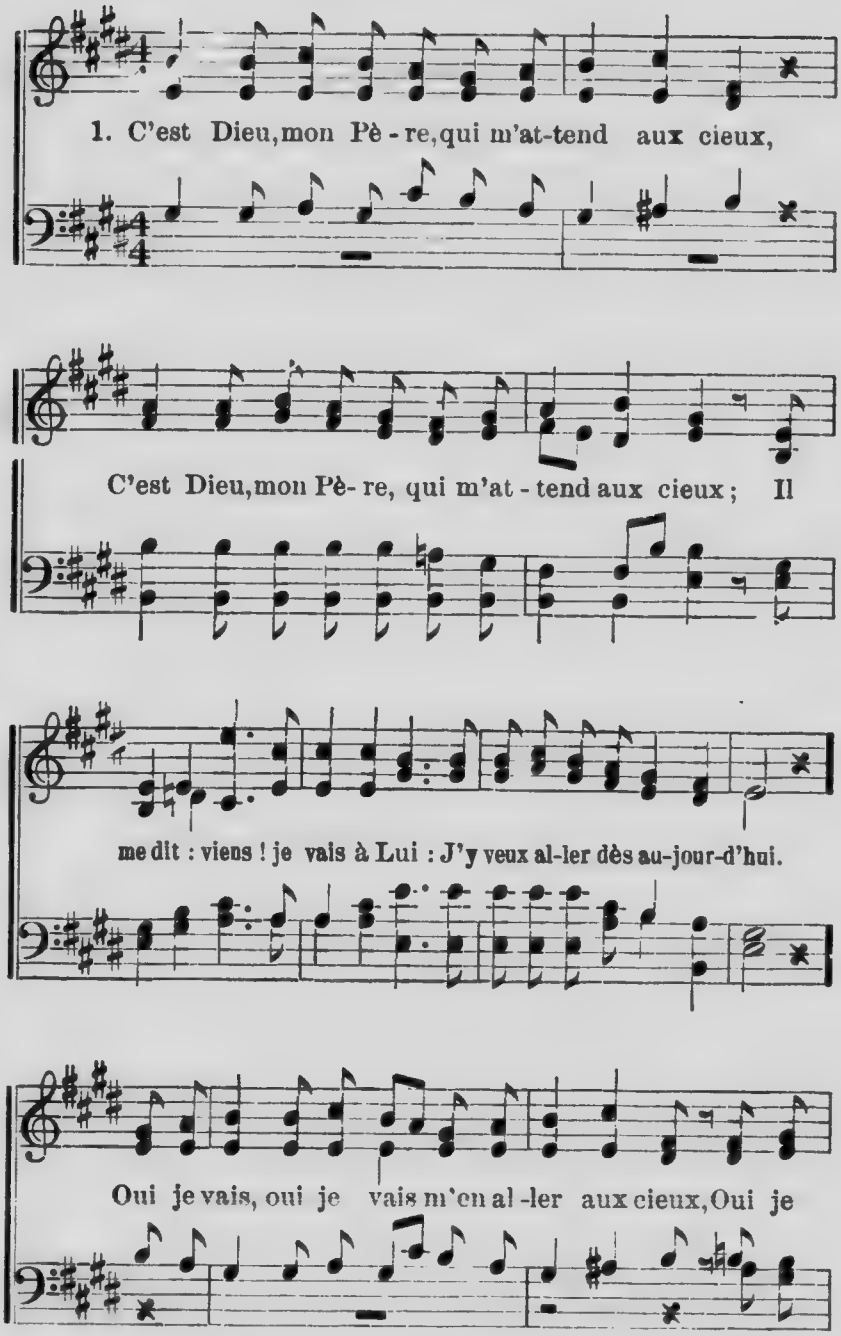

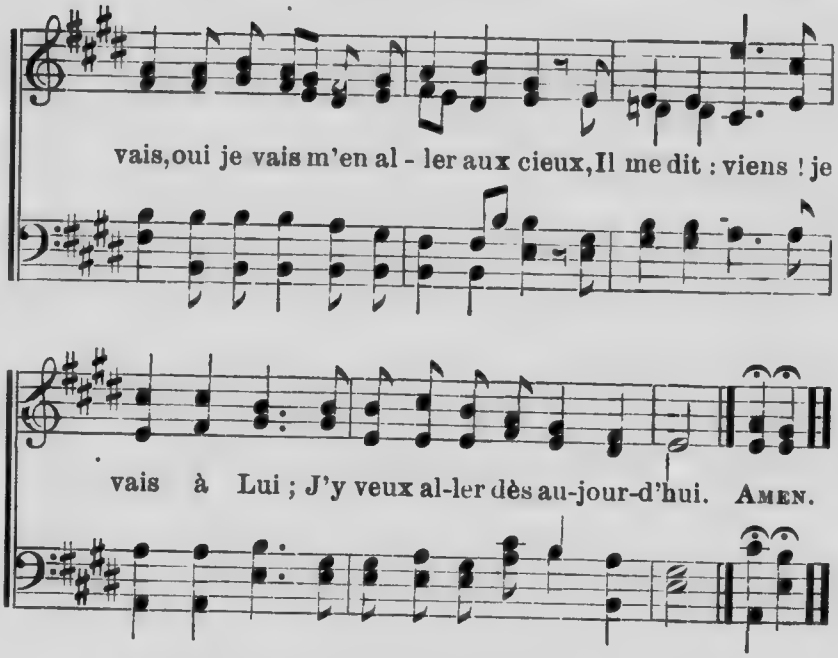

2 Un bon Sauveur aussi m'attend aux cieux, (*bis*)
Il me dit : viens ! je vais à Lui ;
J'y veux aller dès aujourd'hui.
Oui je vais, oui je vais m'en aller aux cieux. (*bis*)
Jésus dit : viens ! je vais à Lui ;
J'y veux aller dès aujourd'hui !

3 Une couronne m'est promise aux cieux, (*bis*)
Jésus dit : viens ! je vais à Lui ;
La recevoir dès aujourd'hui.
Oui je vais, oui je vais m'en aller aux cieux. (*bis*)
Jésus dit : viens ! je vais à Lui,
La recevoir dès aujourd'hui.

4 Nous nous retrouverons un jour aux cieux, (*bis*)
Aux pieds de Jésus, tous joyeux,
Nous nous retrouverons aux cieux.
Oui je vais, oui je vais m'en aller aux cieux. (*bis*)
Aux pieds de Jésus tous joyeux
Nous nous retrouverons aux cieux.

Cantique 392.

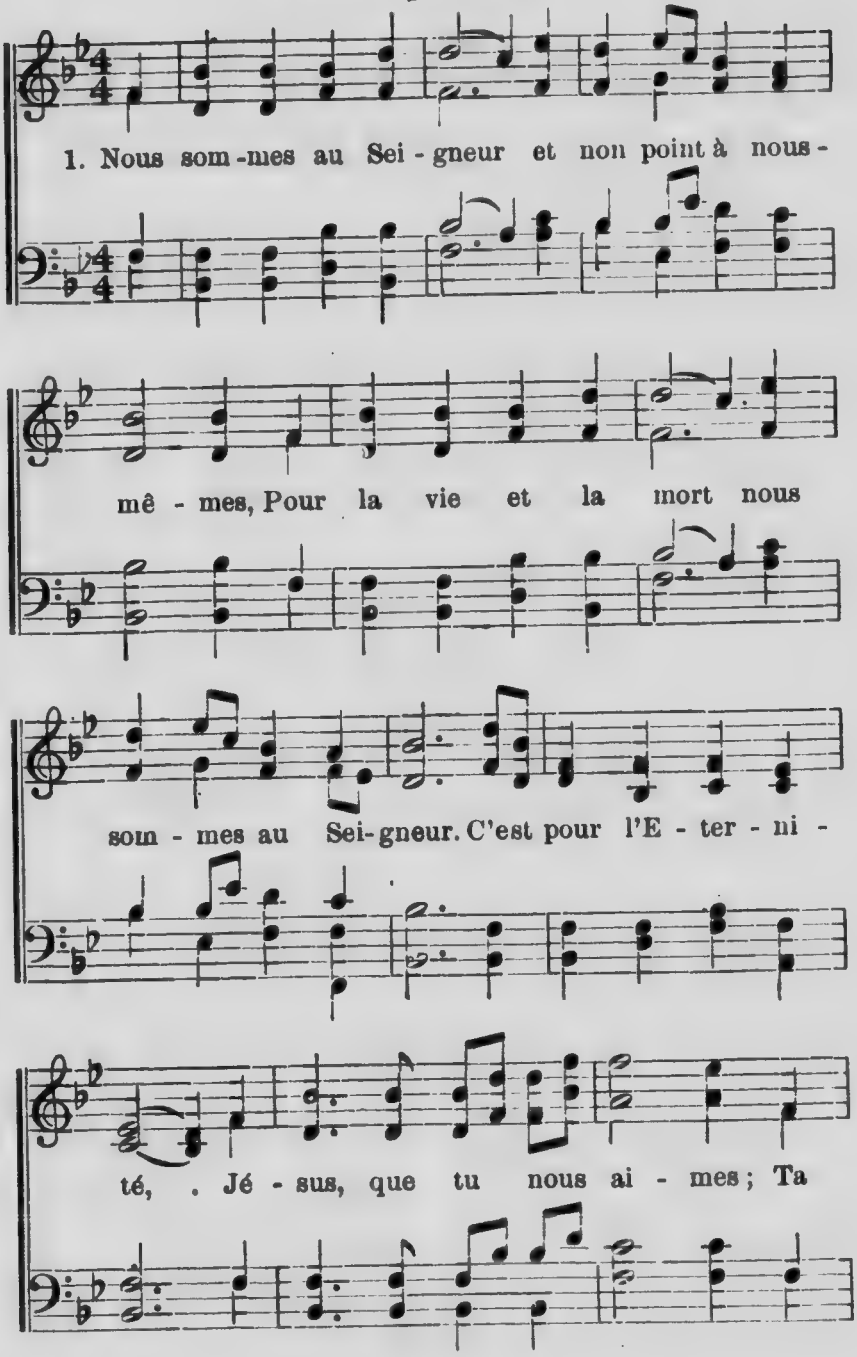

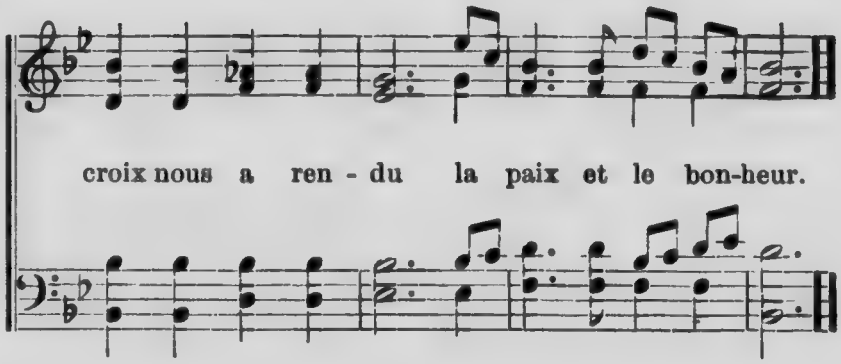

2 Nous sommes au Seigneur. Ah ! vivons pour sa gloire,
Et mourons au péché, saints héritiers du ciel.
Saisissons chaque jour les fruits de sa victoire
Et reposons en paix dans son sein paternel.

3 Nous sommes au Seigneur. Que nos âmes te louent.
Que nos lèvres aussi bénissent ton amour.
O Jésus, mes tiédeurs souvent te désavouent ;
Je voudrais être à Toi, mais à Toi sans retour.

4 Nous sommes au Seigneur ! Au fort de la détresse,
Le cœur de ses enfants peut s'assurer en lui ;
A l'heure du combat, au jour de l'allégresse,
Partout sur mon sentier son amour a relui.

5 Nous sommes au Seigneur ! Dans la sombre vallée,
Du dernier ennemi Jésus me rend vainqueur ;
La face de mon Dieu ne peut m'être voilée,
Car pour l'éternité nous sommes au Seigneur.

Cantique 393.

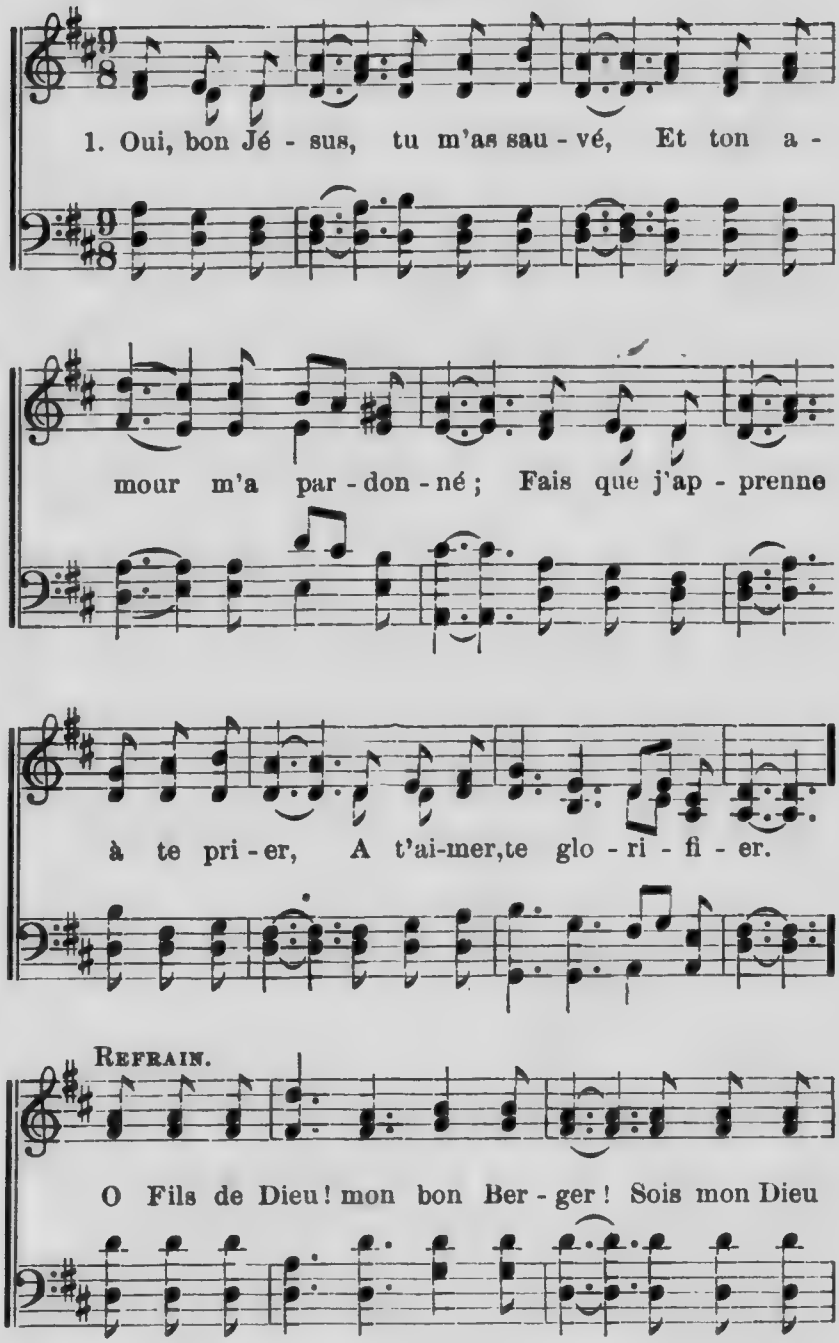

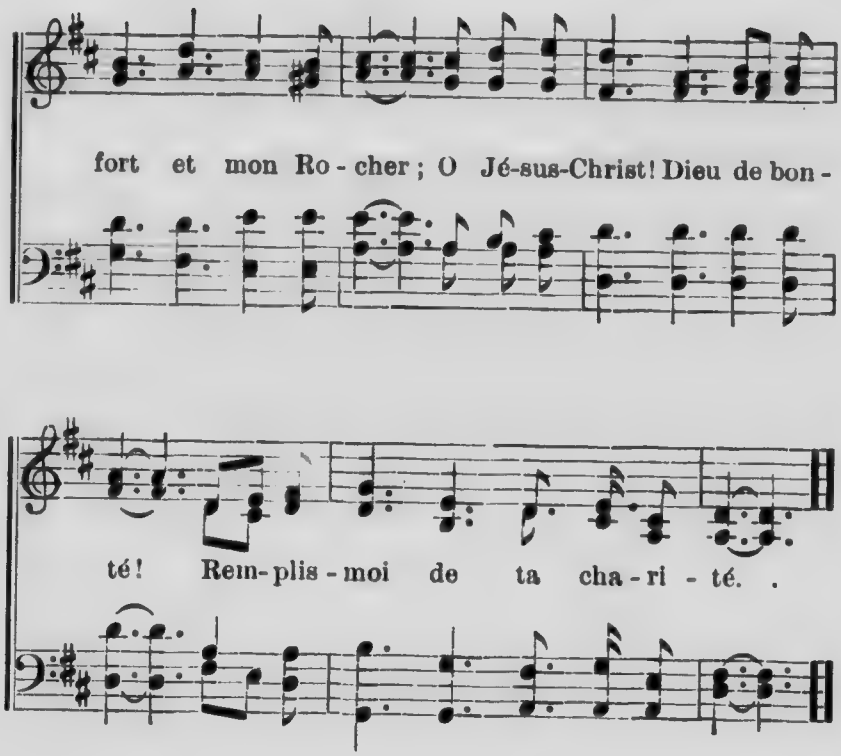

2 Lorsque je suis fort affligé,
Je puis compter sur ta bonté ;
Ta grâce peut me délivrer,
De la puissance du péché.

REF. O Fils de Dieu, etc.

3 Sur cette terre de combats,
J'ai pour soutien ton puissant bras ;
Soutenu par ta vérité,
Mes ennemis sont dispersés.

REF. O Fils de Dieu, etc.

4 Quand je suis dans l'affliction,
Je vis dans ta communion ;
Oh ! que l'Esprit consolateur
Demeure à jamais dans mon cœur.

REF. O Fils de Dieu, etc.

Cantique 394.

1. Voi - ci, je me tiens à la por - te ; Un plein sa -

lut je viens t'of - frir. C'est ton Sau-veur qui te l'ap -

REFRAIN.

por - te ; Veux-tu m'ouvrir ? Veux-tu m'ou - vrir? En-tends ma

voix, . . . voix douce et for - te ; Com-ment pour -

En-tends ma voix, voix douce et for - te ;

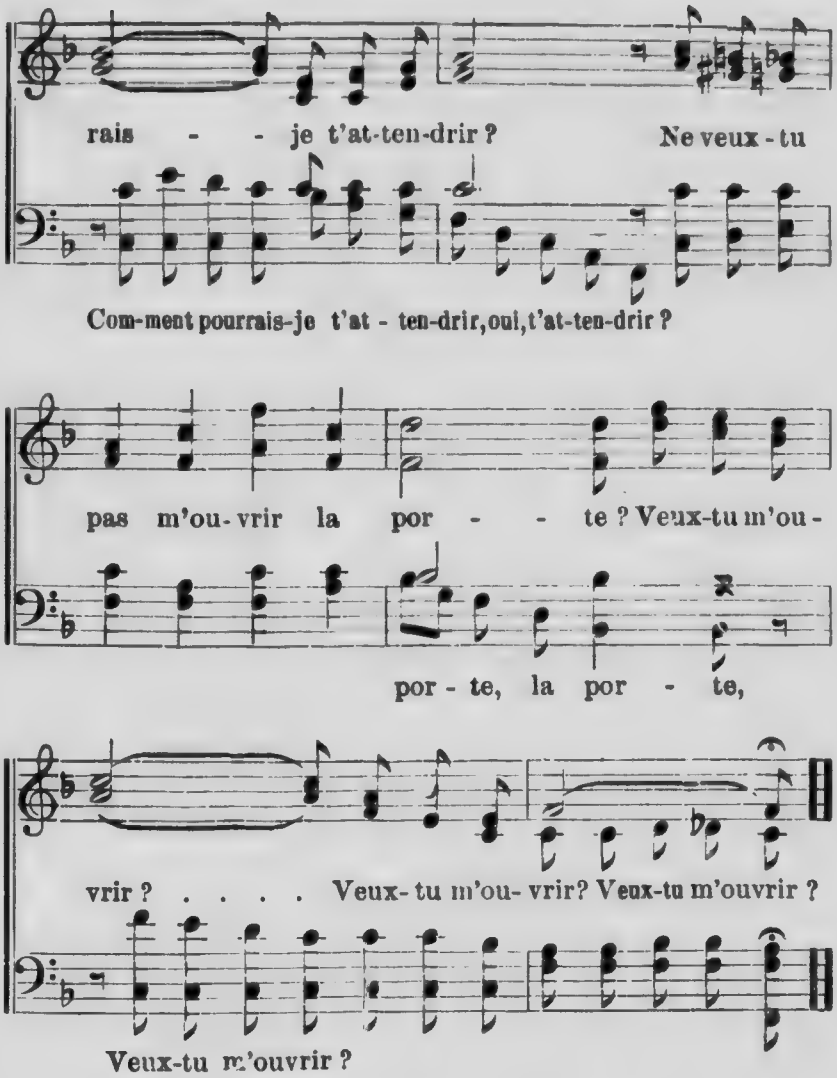

2 Pour toi j'ai gravi le Calvaire,
Et pour toi j'ai voulu mourir,
En épuisant la coupe amère :
Veux-tu m'ouvrir ? (*bis*) REFRAIN.

3 Cède à la voix qui te convie,
Tes refus me font trop souffrir.
Cède aujourd'hui, lâche ta vie.
Veux-tu m'ouvrir ? (*bis*) REFRAIN.

Cantique 395.

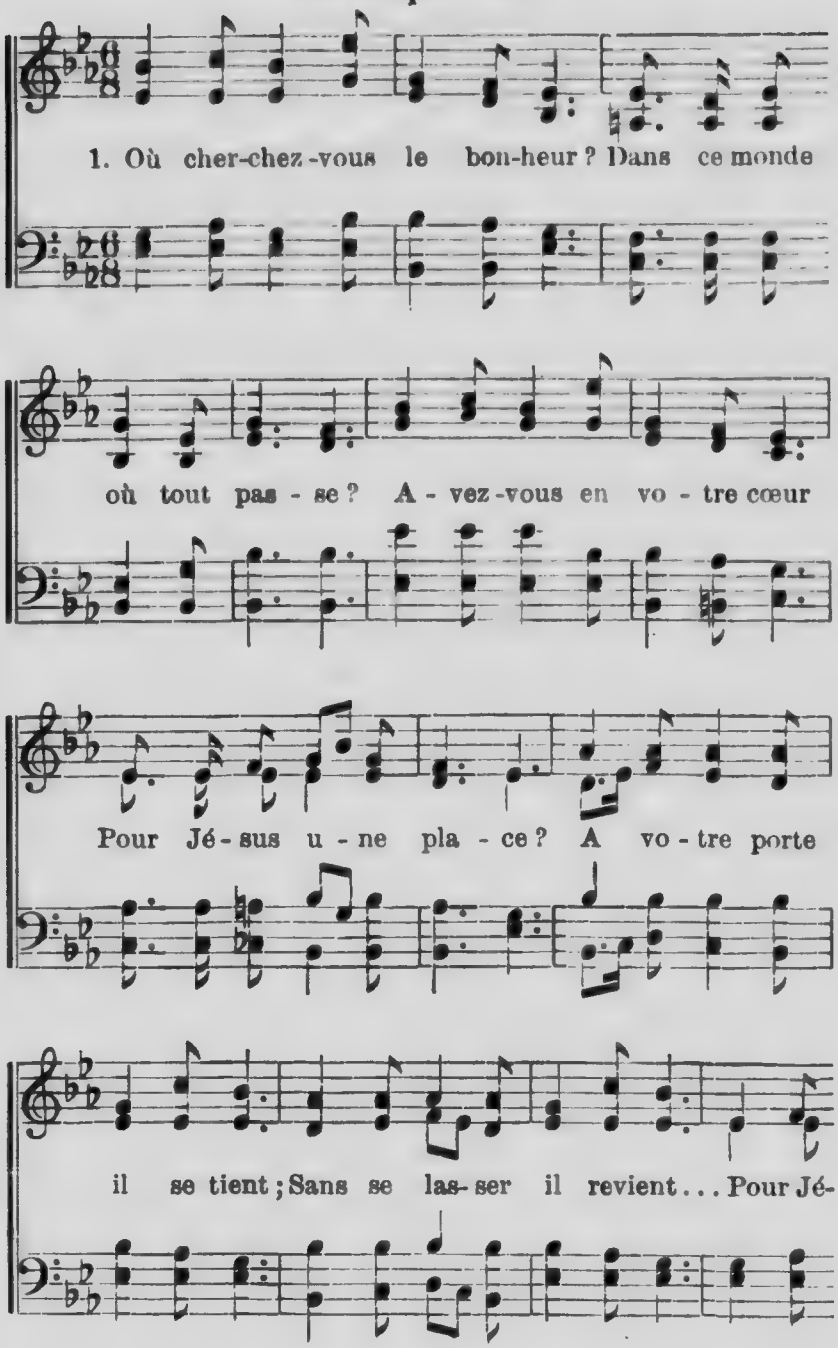

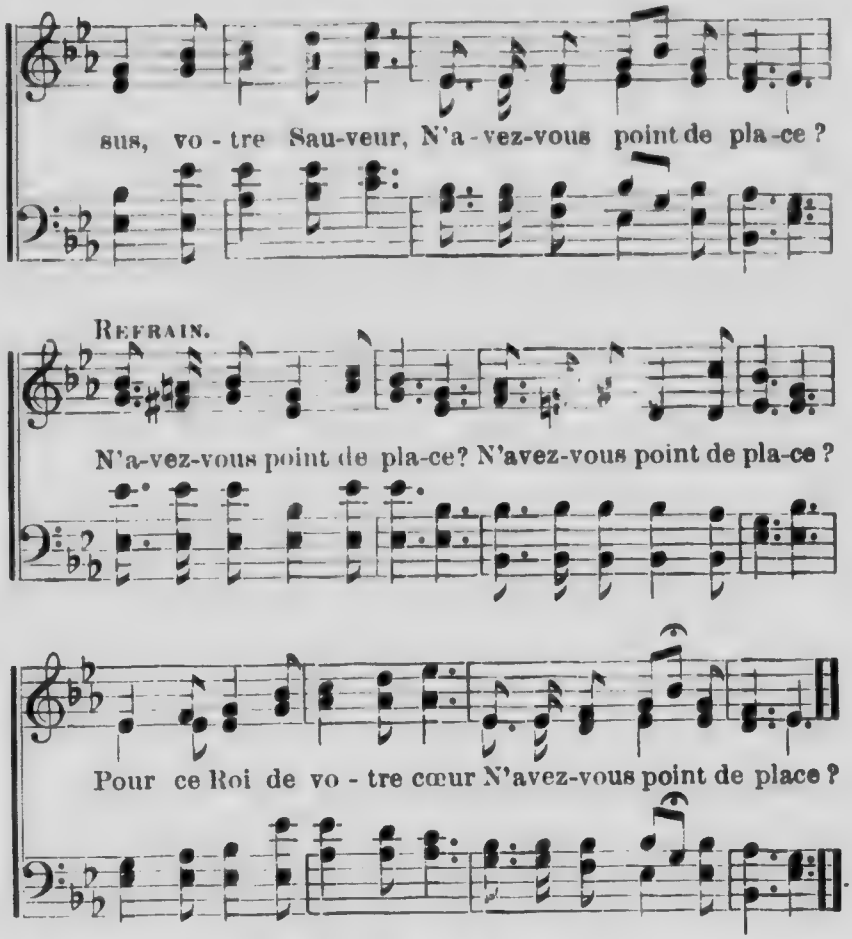

2 S'il a souffert, c'est pour vous,
Oh ! merveilleuse grâce !
Lorsqu'il luttait à genoux,
Dieu lui voilant sa face.
Ah ! de sa sublime croix
N'entendez-vous pas la voix
Qui vous dit: Pauvre pécheur,
N'as-tu donc pas de place ?

REFRAIN.

N'avez-vous pas de place ? (*bis*)
Ah! pour l'homme de douleur
N'avez-vous point de place ?

3 Si le monde a votre cœur,
Croyez-vous donc qu'il fasse
Jusqu'au bout votre bonheur?
Vous savez que tout passe.
Oh! pendant qu'il en est temps,
Ecoutez les doux accents
De la voix du Rédempteur,
Et faites-lui donc place

REFRAIN.

N'avez-vous pas de place? (*bis*)
Pour Jésus, le grand Vainqueur,
N'avez-vous point de place ?

Cantique 396.

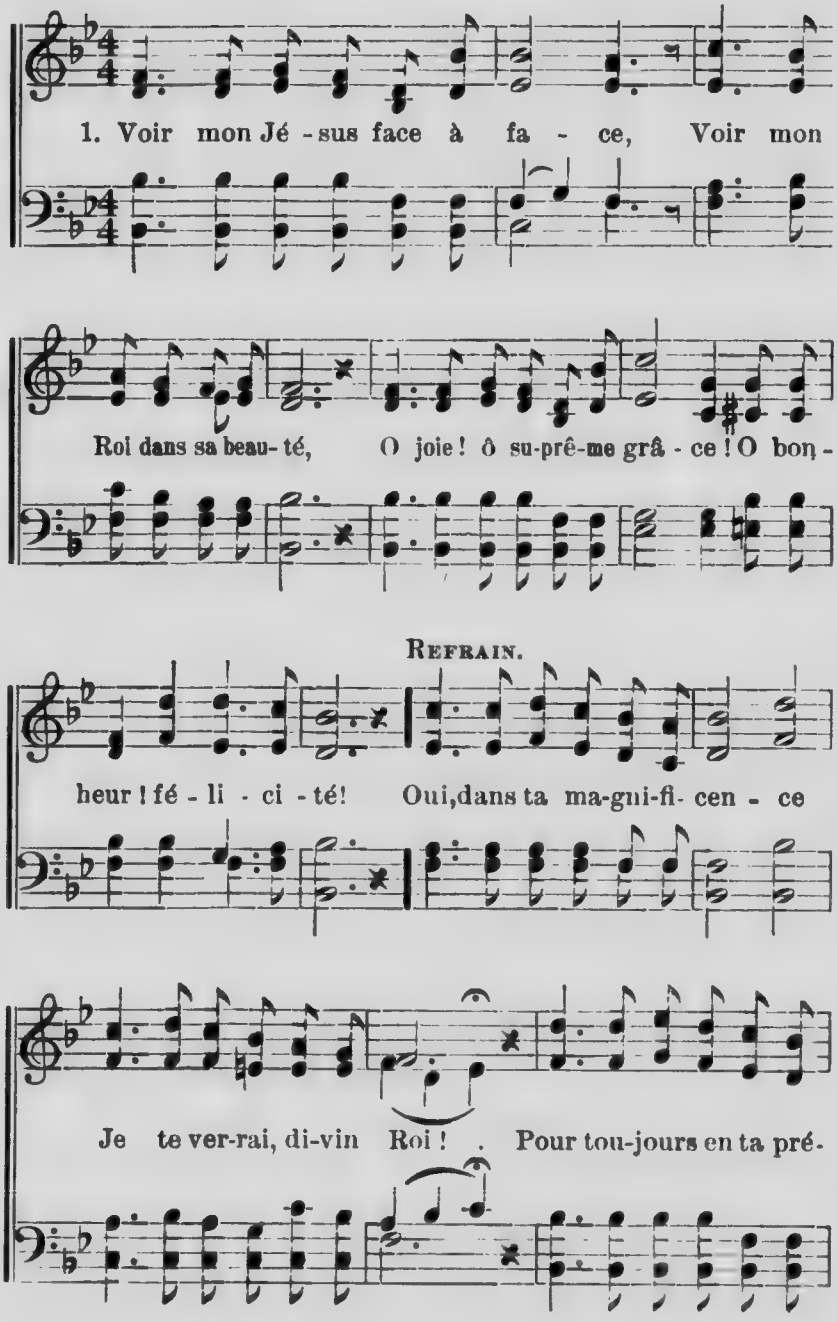

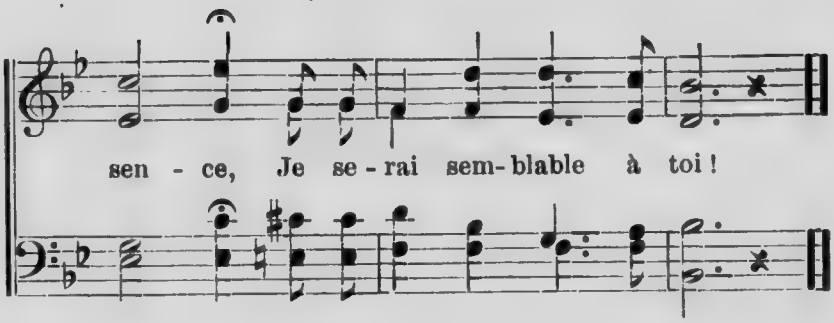

2

Sa gloire est encor voilée,—
Ah ! d'un voile ensanglanté ! ...
Bientôt sera révélée
Son ineffable beauté !

REFRAIN.

3

Oh ! quels transports d'allégresse,
Quand ses yeux, baissés sur moi,
Me diront avec tendresse :
" Je mourus aussi pour toi !"

REFRAIN.

Cantique 397.

(*Air* 396.)

1

Ma vie, enfin, je la donne,
O Jésus, Agneau de Dieu !
Prends-la, je te l'abandonne,
A cette heure et dans ce lieu.
Je t'apporte mes souillures,
Mon péché, mon mauvais cœur.
Dans le sang de tes blessures,
Blanchis-moi, divin Sauveur !

2

Tu connais mes luttes vaines
Pour triompher de mon cœur ;
Tu sais le poids de mes chaînes
Et ma secrète douleur.
Que ta puissance infinie
M'affranchisse du péché,
Et que par l'Esprit de vie
Du mal je sois détaché !

3

Sans réserve je me livre,
Je ne garde rien pour moi.
Mon désir est de te suivre,
D'être à tes ordres, mon Roi !
Joyeux dans l'obéissance
Que tu donnes, que je veux,
Sans plus tarder, je m'élance
D'un coup d'aile vers les cieux !

4

Scelle à jamais l'alliance
Que je traite maintenant,
Et dans ton amour immense
Viens la signer de ton sang.
Si je regarde à moi-même
Un instant, je suis perdu,
Mais tu sauras,– ton cœur m'ai-
Me tenir debout, Jésus ! [me,—

Cantique 398.

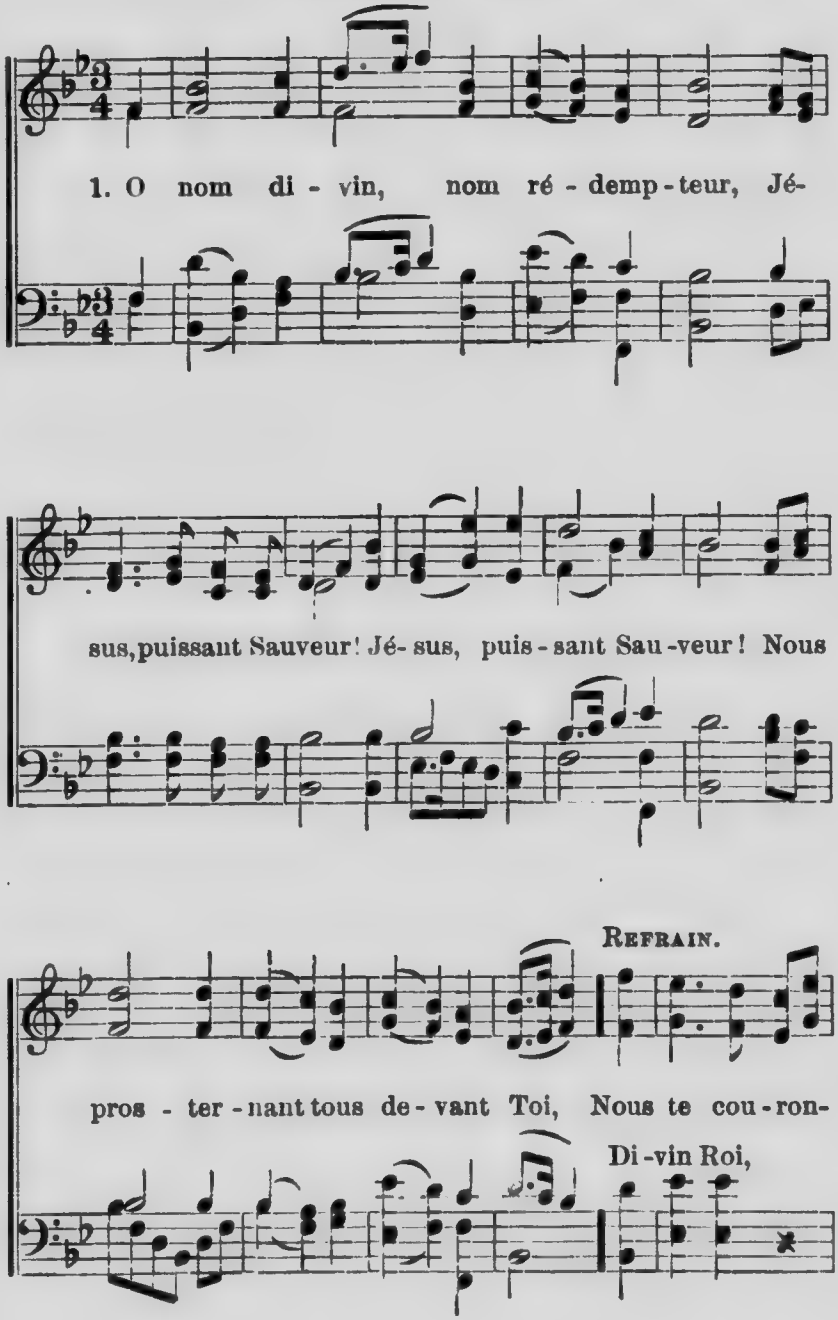

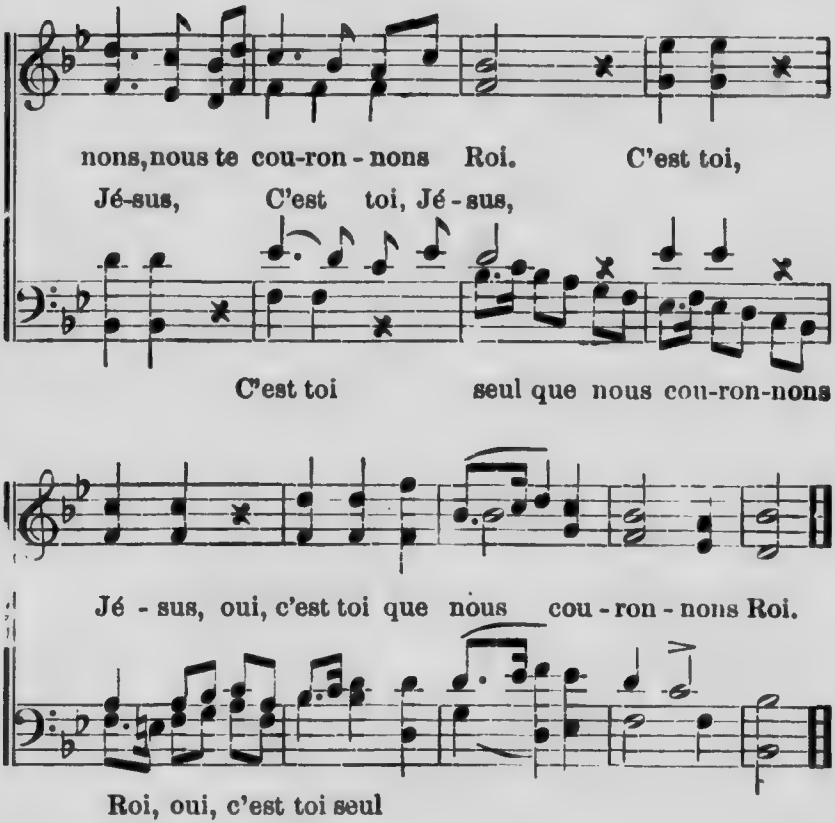

2 Avec les anges dans les cieux,
Les martyrs glorieux, (*bis*)
Qui jadis ont souffert pour toi, REF.

3 C'est toi le vrai Roi d'Israël,
Jésus, Emmanuel! (*bis*)
Adorant ta divine loi, REF.

4 Rachetés au prix de ton sang,
O Sauveur tout-puissant, (*bis*)
Sauvés par grâce, par la foi, REF.

5 Tous unis dans un même amour,
Ton Esprit jour par jour (*bis*)
En tous nos cœurs gravant ta loi, REF.

6 Bientôt nous te verrons au ciel
Sur ton trône éternel. (*bis*)
Mais ne vivant déjà qu'en toi, REF.

Cantique 399.

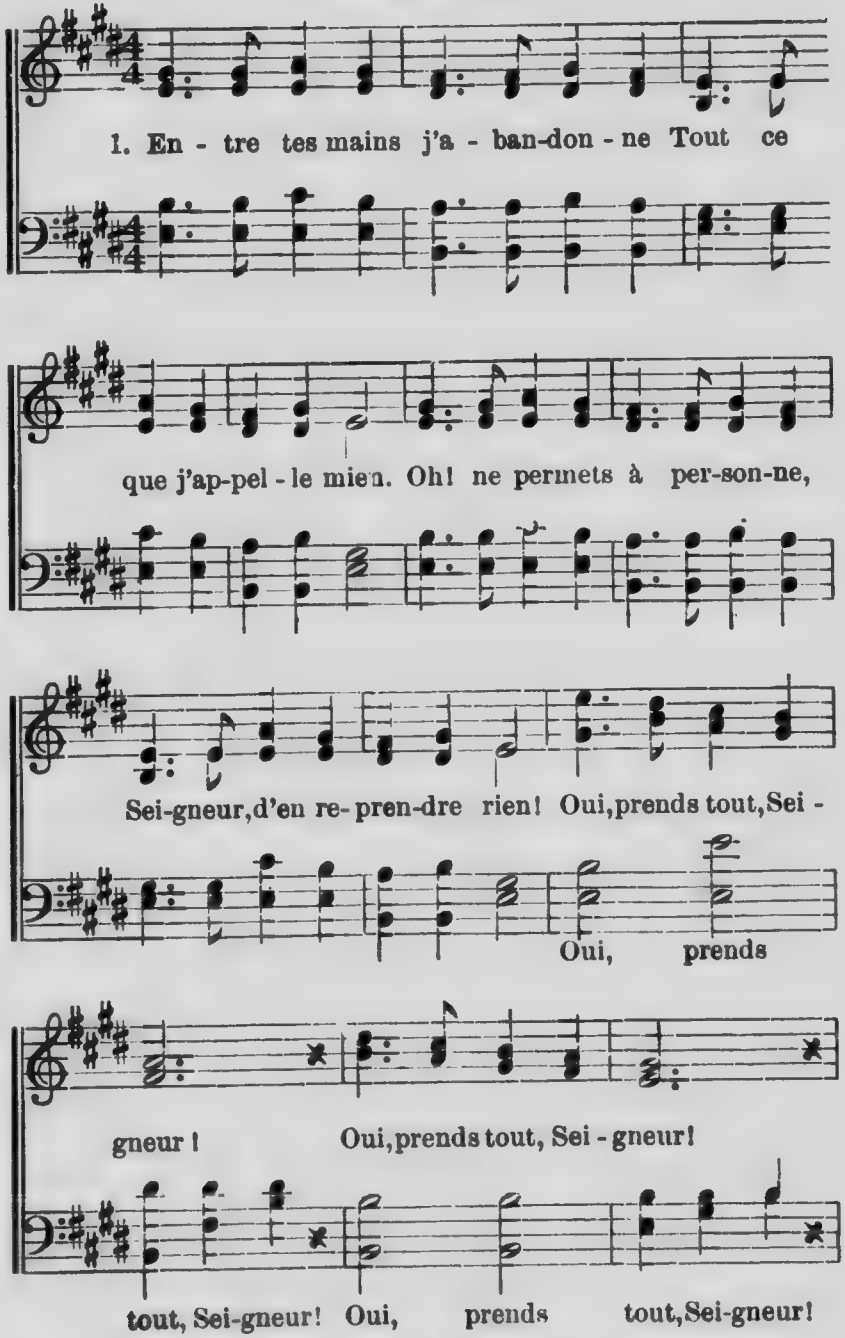

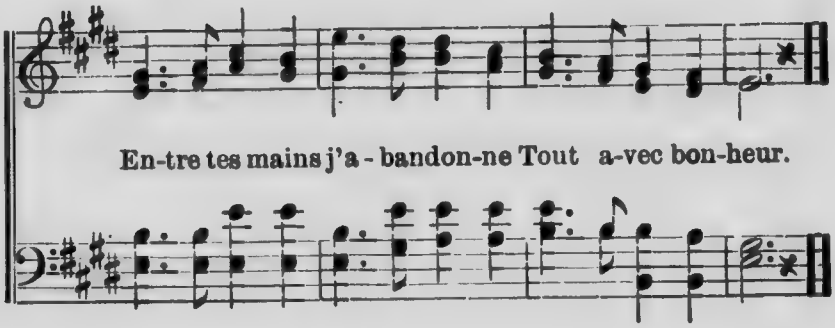

2 Je n'ai pas peur de te suivre
Sur le chemin de la croix.
C'est pour toi que je veux vivre,
Je connais, j'aime ta voix.

Oui, prends tout, Seigneur ! (*bis*)
Sans rien garder, je te livre
Tout avec bonheur.

3 Tu connais mieux que moi-même
Tous les besoins de mon cœur ;
Et, pour mon bonheur suprême,
Tu veux me rendre vainqueur :

Oui, prends tout, Seigneur ! (*bis*)
Je ne vis plus pour moi-même,
Mais pour mon Sauveur.

4 Prends mon corps et prends mon âme ;
Que tout en moi soit à toi !
Que par ta divine flamme
Tout mal soit détruit en moi !

Oui, prends tout, Seigneur ! (*bis*)
Prends mon corps et prends mon âme ;
Règne sur mon cœur !

Cantique 400.

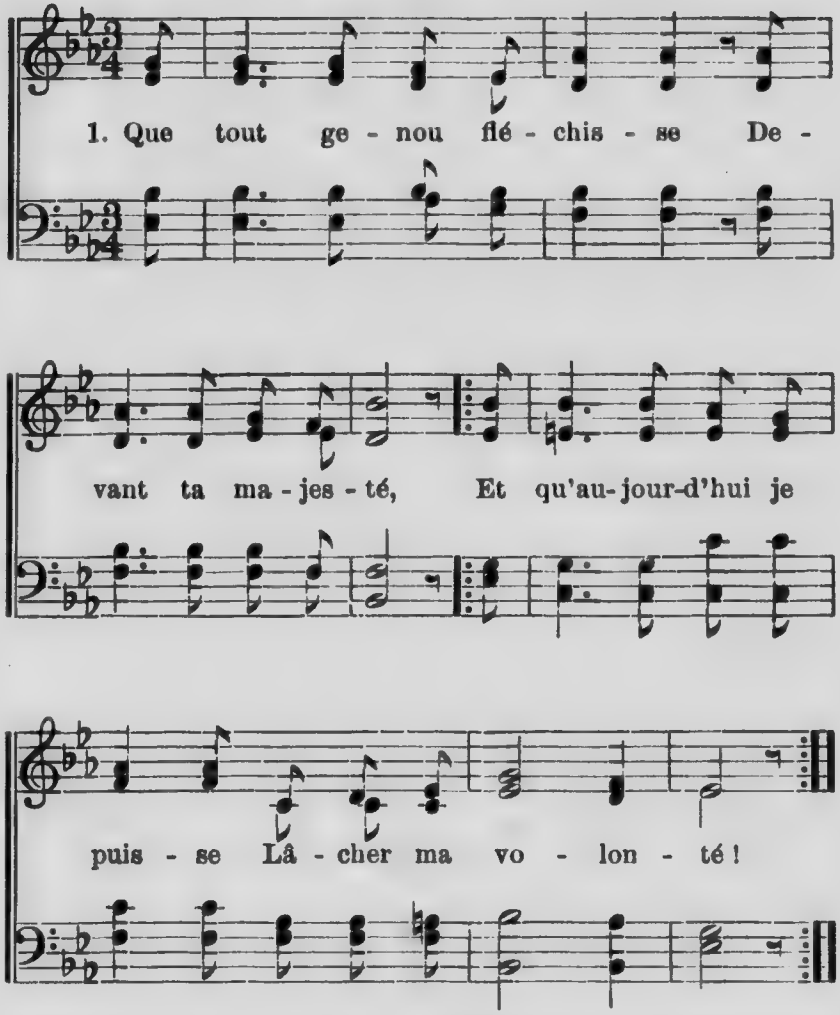

2 Oui, devant toi je plie,
Je me courbe, ô mon Roi,
Je pleure et m'humilie,
Et c'est un don de toi ! } *bis*

3 Que tout ce qui s'élève
En moi soit abaissé !
Que mon coeur de ton glaive,
S'il le faut, soit percé ! } *bis*

4 Mourir, mais c'est renaître
Et vivre désormais.
Oh! courbe tout mon être
A tes pieds pour jamais ! } *bis*

5 Sur mon âme affranchie
J'entends souffler le vent :
C'est la vague bénie
De l'Esprit tout-puissant ! } *bis*

Cantique 401.

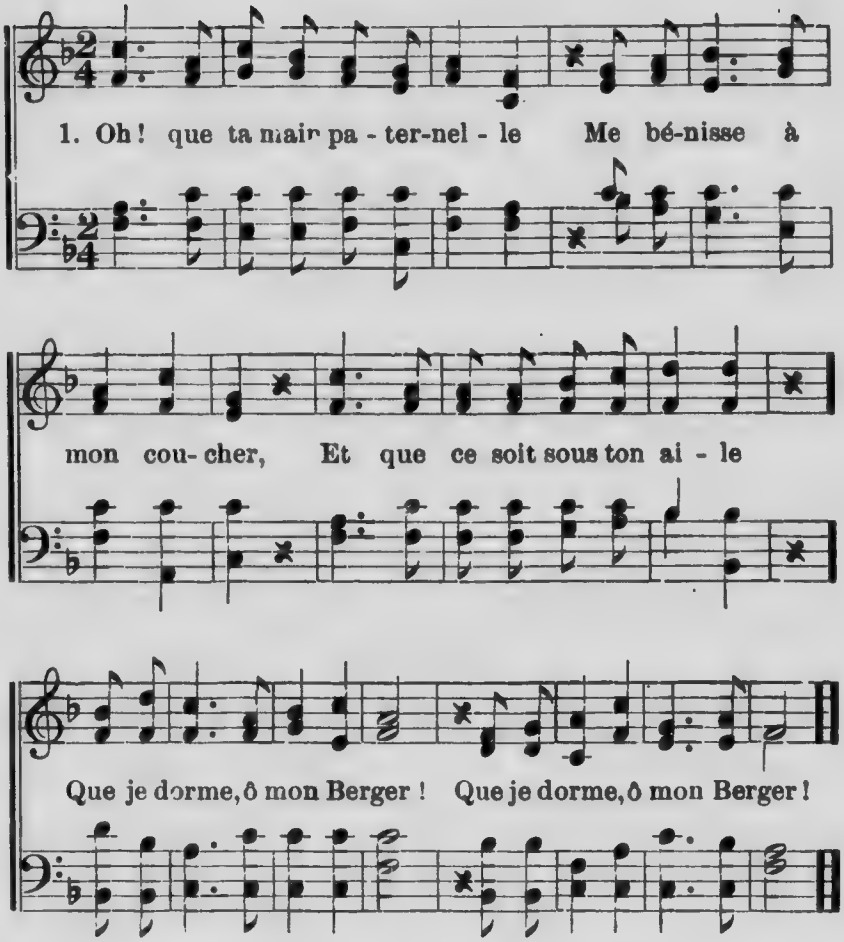

2
Veuille effacer par ta grâce
Les péchés que j'ai commis,
Et que ton Esprit me fasse
Obéissant et soumis ! (*bis*)

3
Fais reposer sous ta garde
Mes amis et mes parents,
Et que ton œil les regarde
De ton ciel, petits et grands !
(*bis*)

4
Que ta faveur se déploie
Pour consoler l'affligé ;
Donne au pauvre un peu de joie;
Au malade, la santé ! (*bis*)

5
Seigneur, j'ai fait ma prière,
Sous ton aile je m'endors,
Heureux de savoir qu'un Père,
Plein d'amour, veille au dehors.
(*bis*)

Cantique 402.

1. C'est au bon-heur que le Sau- veur t'ap - pel - le,
2. Au vrai re - pos du ciel, Jé - sus t'in - vi - te,
3. Jé - sus t'in- vite en ce mo-ment, mon frè - re,

Viens au - jour - d'hui, Viens au - jour - d'hui,
Viens au - jour - d'hui, Viens au - jour - d'hui,
Viens au - jour - d'hui, Viens au - jour - d'hui,

A sa voix ten - dre ne sois plus re - bel - le,
Lais - se donc là ton lourd far- deau, viens vi - te,
Le vrai re - pos n'est point sur cet - te ter - re,

Viens au - jour - d'hui, viens à lui. . .
Viens au - jour - d'hui, viens à lui. . .
Viens au - jour - d'hui, viens à lui. . .

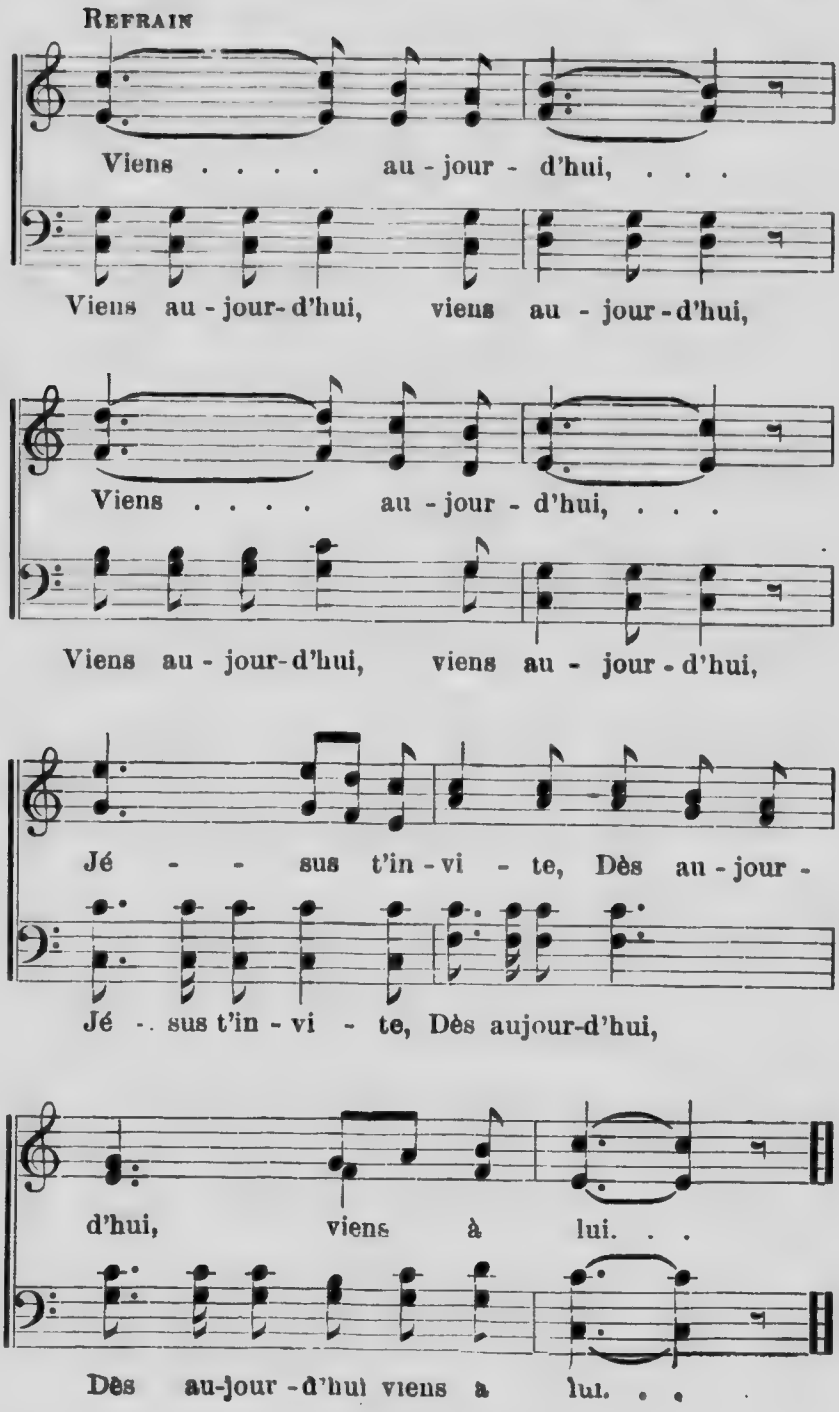
Refrain
Viens . . . . au - jour - d'hui, . . .
Viens au - jour- d'hui, viens au - jour - d'hui,
Viens . . . . au - jour - d'hui, . . .
Viens au - jour- d'hui, viens au - jour - d'hui,
Jé - - sus t'in - vi - te, Dès au - jour -
Jé - sus t'in - vi - te, Dès aujour-d'hui,
d'hui, viens à lui. . .
Dès au-jour - d'hui viens à lui. . .

Cantique 403.

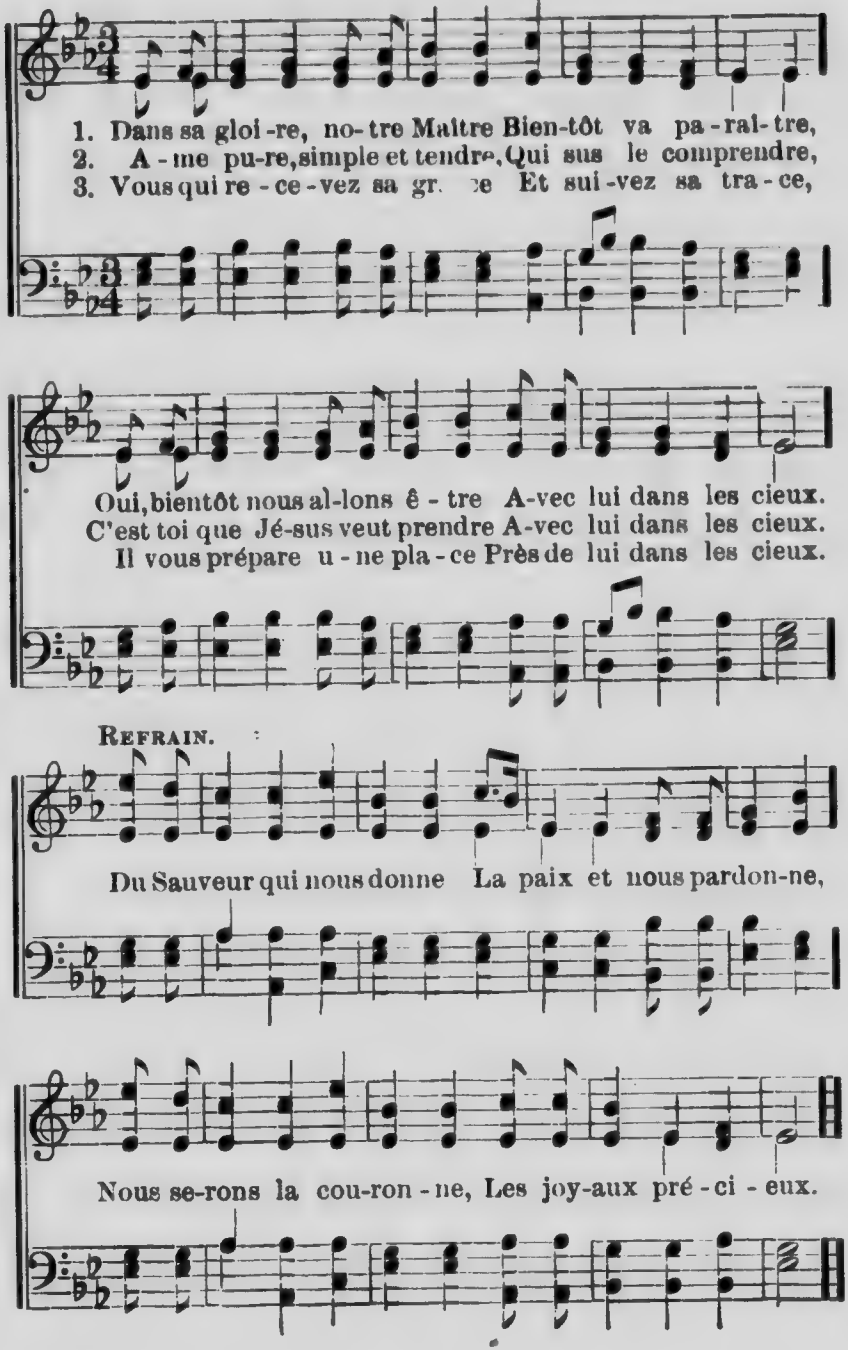

Cantique 404.

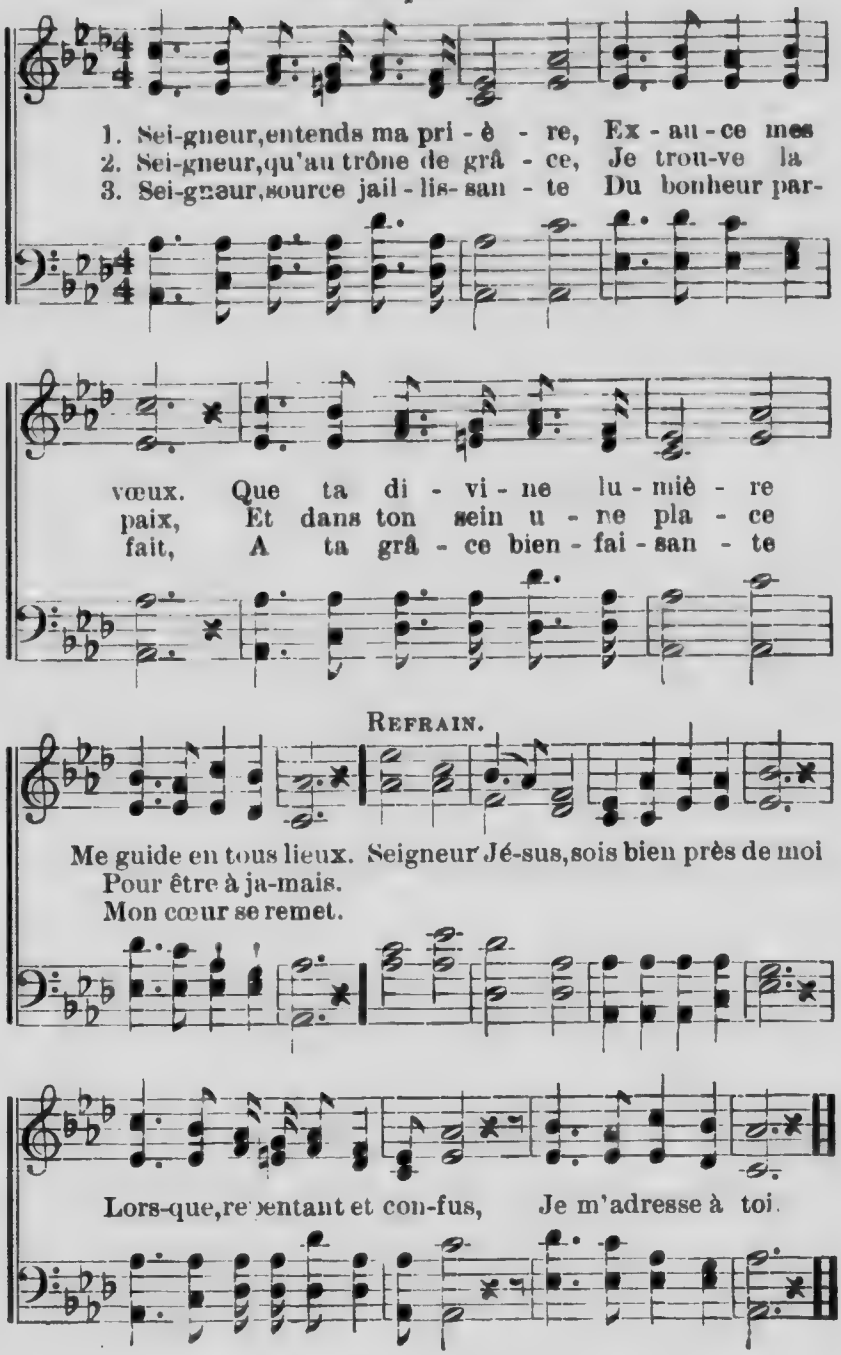

Cantique 405.

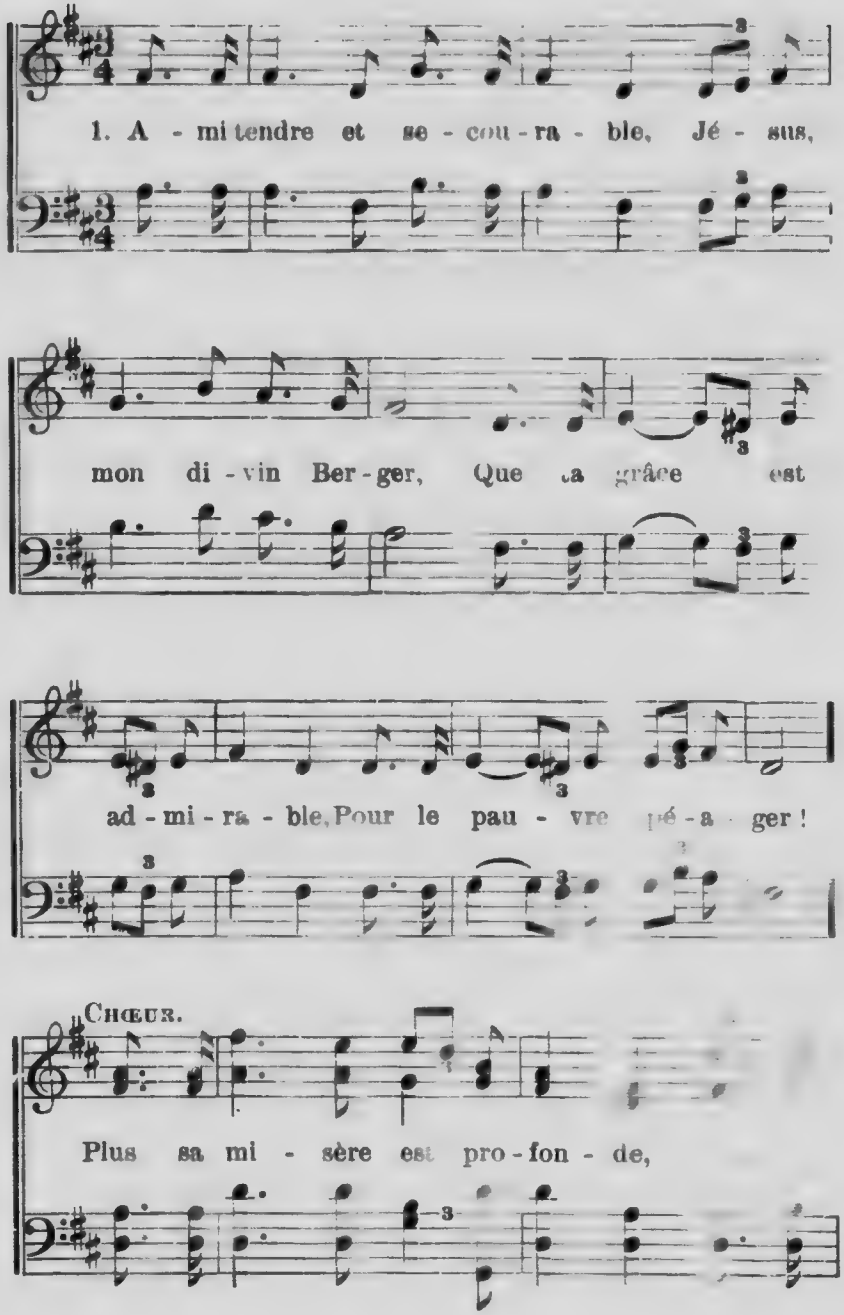

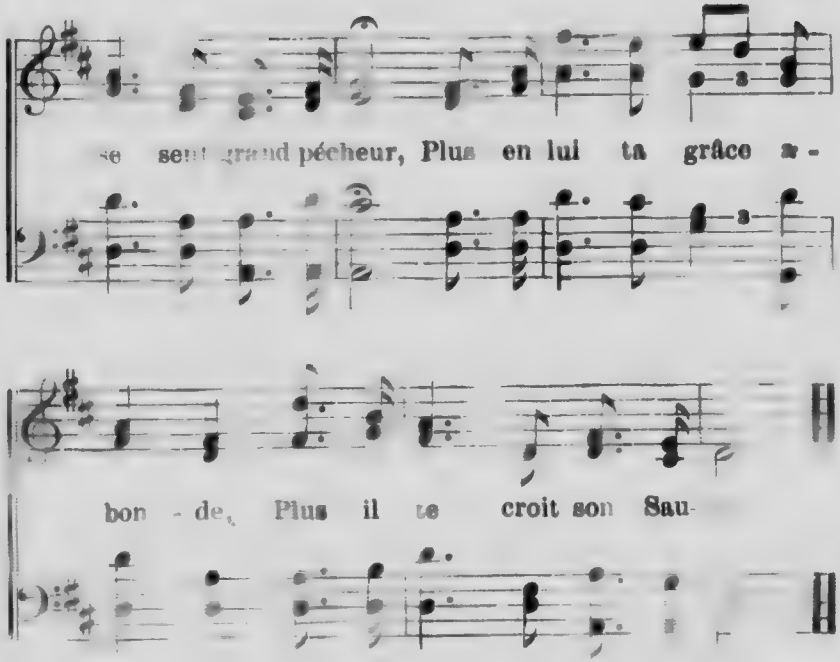

2 Ami tendre et secourable,
Jésus, mon divin Berger
Je suis aussi misérable
Que le pauvre péager.

CHŒUR.

Plus que lui je suis indigne
D'élever mes yeux vers toi ;
Mais dans ta faveur insigne,
Ton cœur a pitié de moi.

3 Ami tendre et secourable
Jésus, mon divin Berger,
Envers le plus grand coupable
Ton amour ne peut changer.

CHŒUR.

Plus sa douleur est profonde,
Plus il se sent grand pécheur,
Plus en lui ta grâce abonde,
Plus il t'aime, ô bon Sauveur.

Cantique 406.

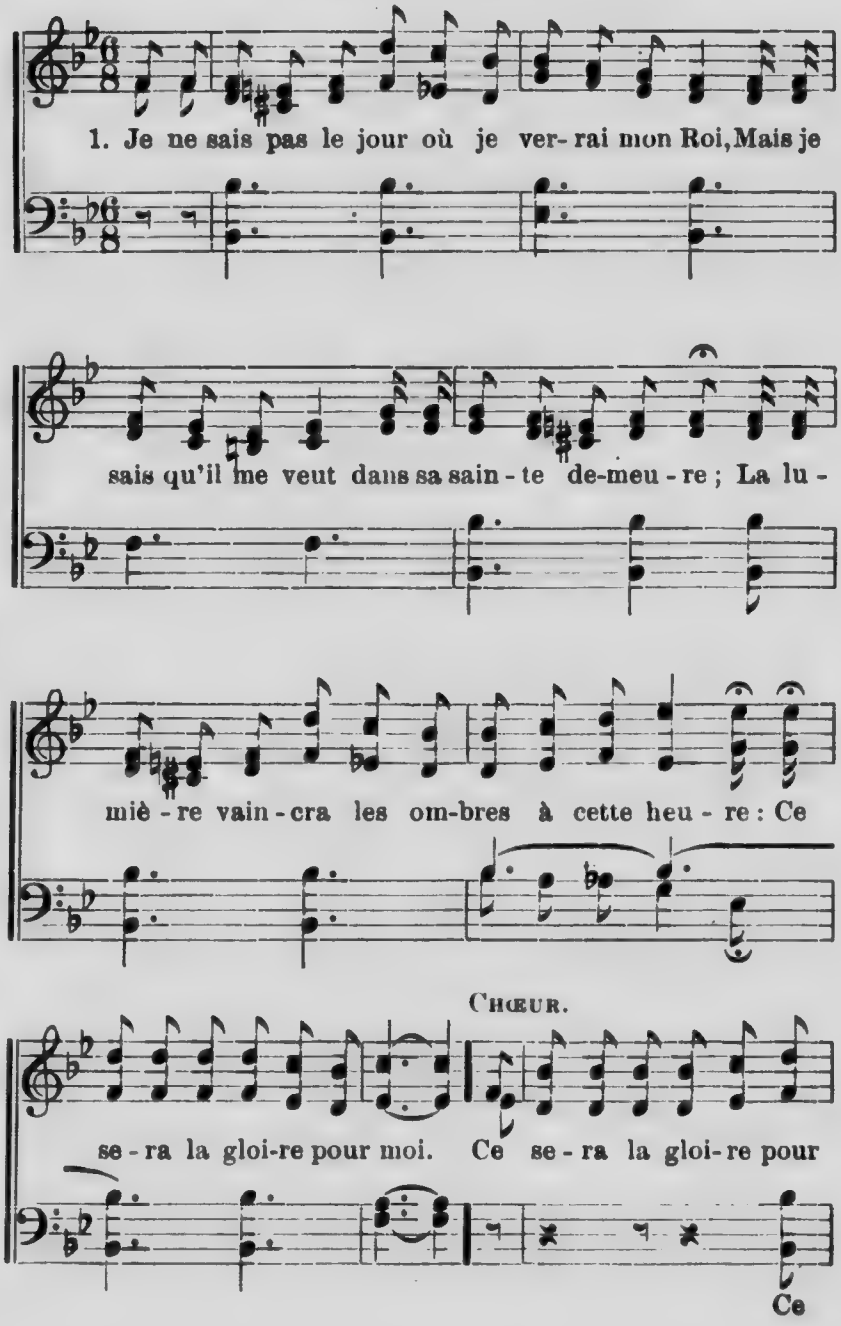

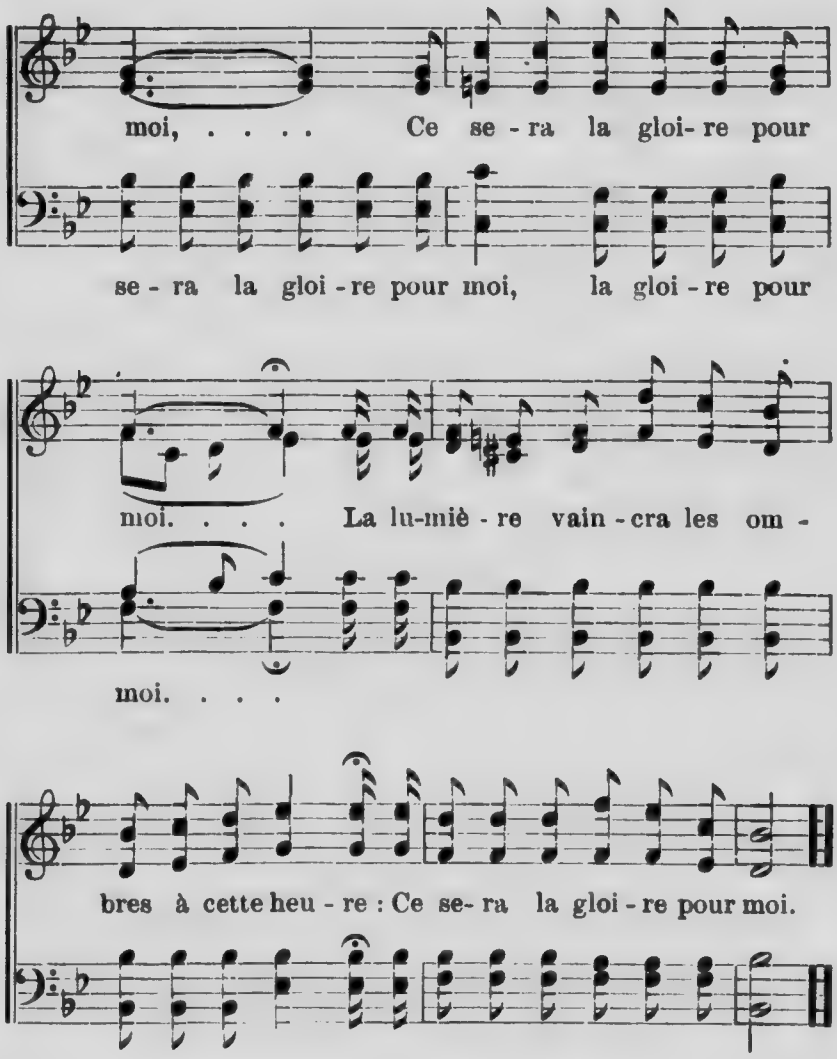

2 Je ne sais quels seront les chants des bienheureux,
Les accents, les accords des hymnes angéliques,
Mais je sais que joignant ma voix aux saints cantiques,
Bientôt j'adorerai comme eux. CHŒUR.

3 Je ne sais quel sera le palais éternel,
Mais je sais que mon âme y sera reconnue,
Qu'un regard de Jésus sera ma bienvenue. . .
Pour moi, pour moi s'ouvre le ciel. CHŒUR.

Cantique 407.

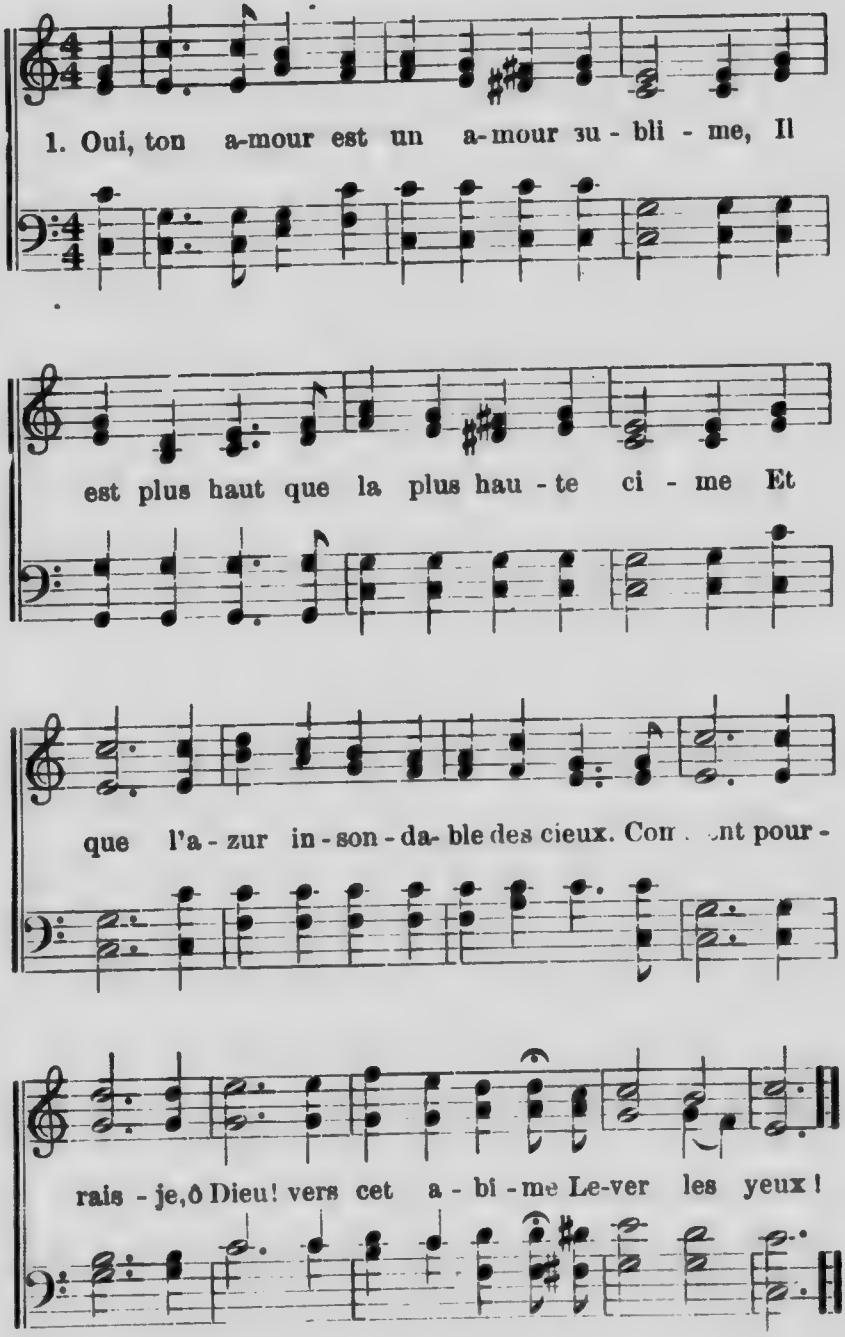

2 Pourtant, Seigneur, si je ne puis comprendre,
Ah ! que du moins ma voix se fasse entendre,
Et que mon cœur, par l'amour soulevé,
Chante aujourd'hui l'amour puissant et tendre
Qui m'a sauvé !

3 Les séraphins, devant cette clémence,
Que rien ne borne et que rien ne commence,
Courbent leur front par leurs ailes voilé . . .
Et c'est pour moi que cet amour immense
S'est révélé !

4 Oh ! quel amour ! Il m'entoure, il m'inonde :
C'est une mer calme, pure et profonde,
Qui se déroule aux regards de ma foi,
Doux océan, que murmure ton onde ? . . .
" Pour toi, pour toi !"

5 Oui, c'est pour moi, je le crois et j'adore,
O Christ Sauveur ! qu'il retentisse encore,
Ce mot divin, ce mot de ton amour !
Redis-le-moi jusqu'à la douce aurore
De ton retour !

6 Et quand luira cette aurore bénie,
Quand, à Jésus plus tendrement unie,
Mon âme, enfin, mon âme le verra,
D'elle vers lui ma louange infinie
S'élèvera.

Cantique 408.

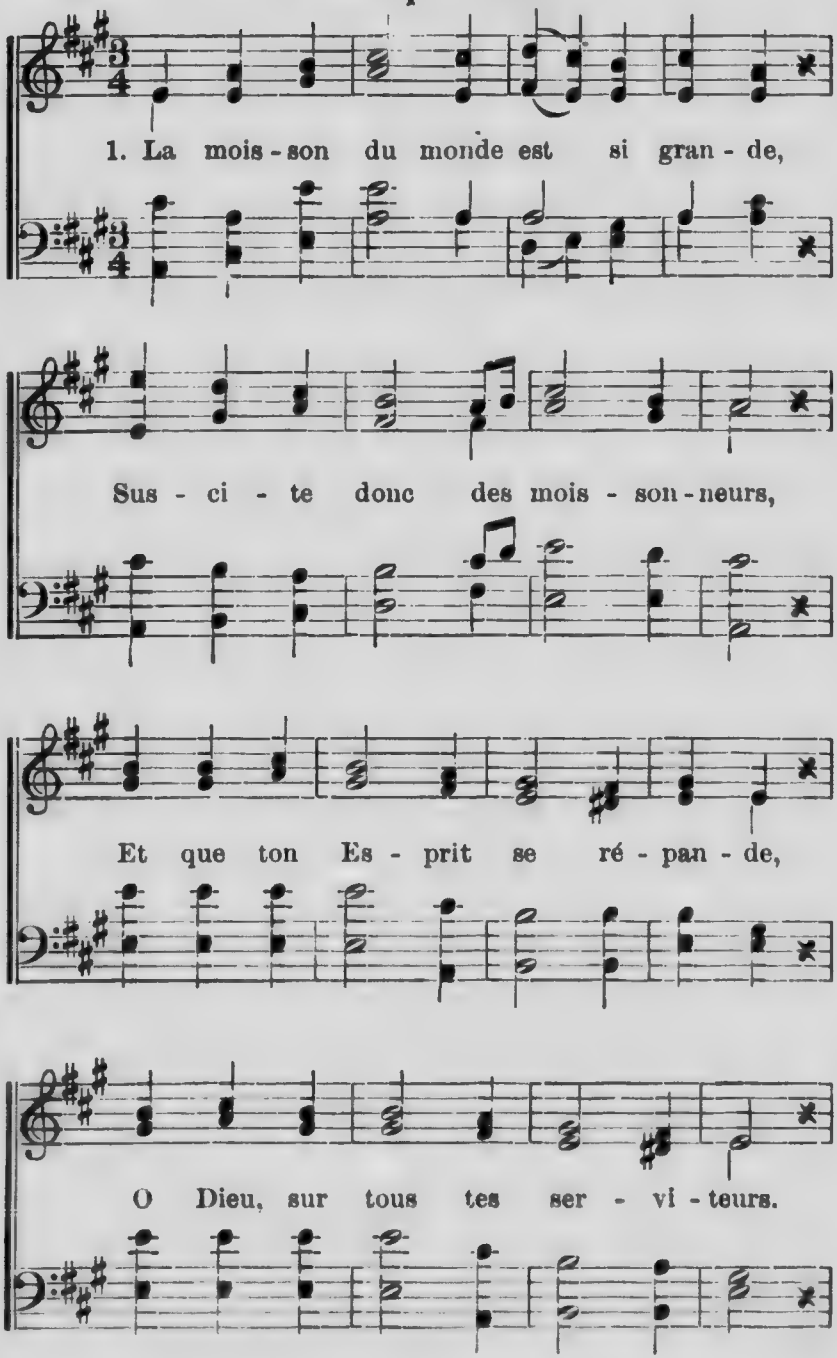

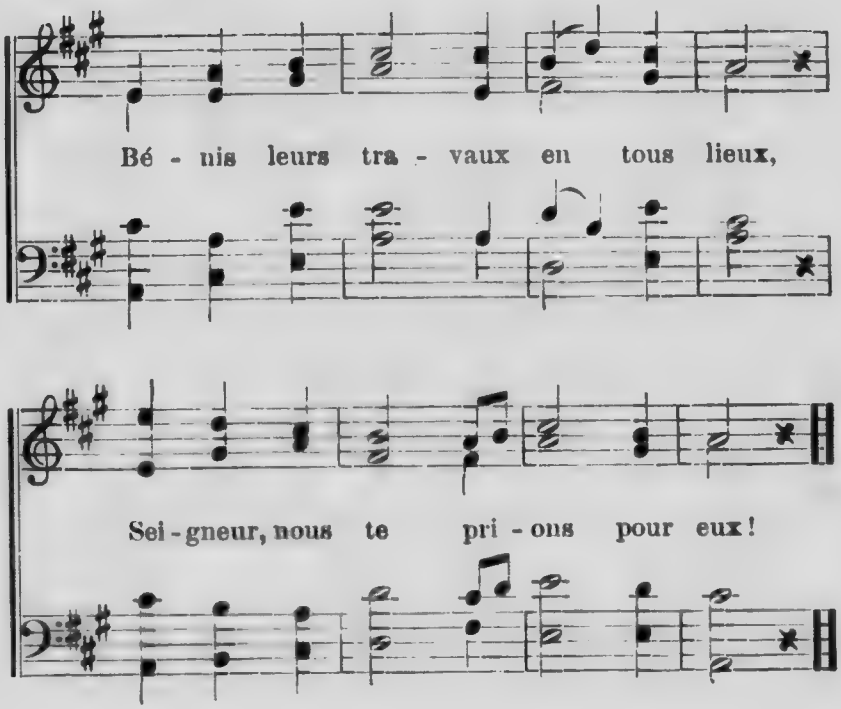

2 Sois leur force dans leur faiblesse,
Ceins leurs reins de ta vérité,
Que ton ardent amour les presse,
Remplis-les de ta charité.
Bénis leurs travaux en tous lieux ;
Seigneur, nous te prions pour eux.

3 Qu'en tout pays ton œil les suive,
Agis par eux, et que leur voix
Amène toute âme captive,
O Jésus, au pied de ta croix.
Bénis leurs travaux en tous lieux ;
Seigneur, nous te prions pour eux.

4 Hâte ce jour, ô notre Père !
Cet heureux jour qui doit venir,
Où, devant toi, sur notre terre,
Tous les genoux devront fléchir,
Où toute langue, à ton honneur,
Dira que Christ est le Seigneur.

Cantique 409.

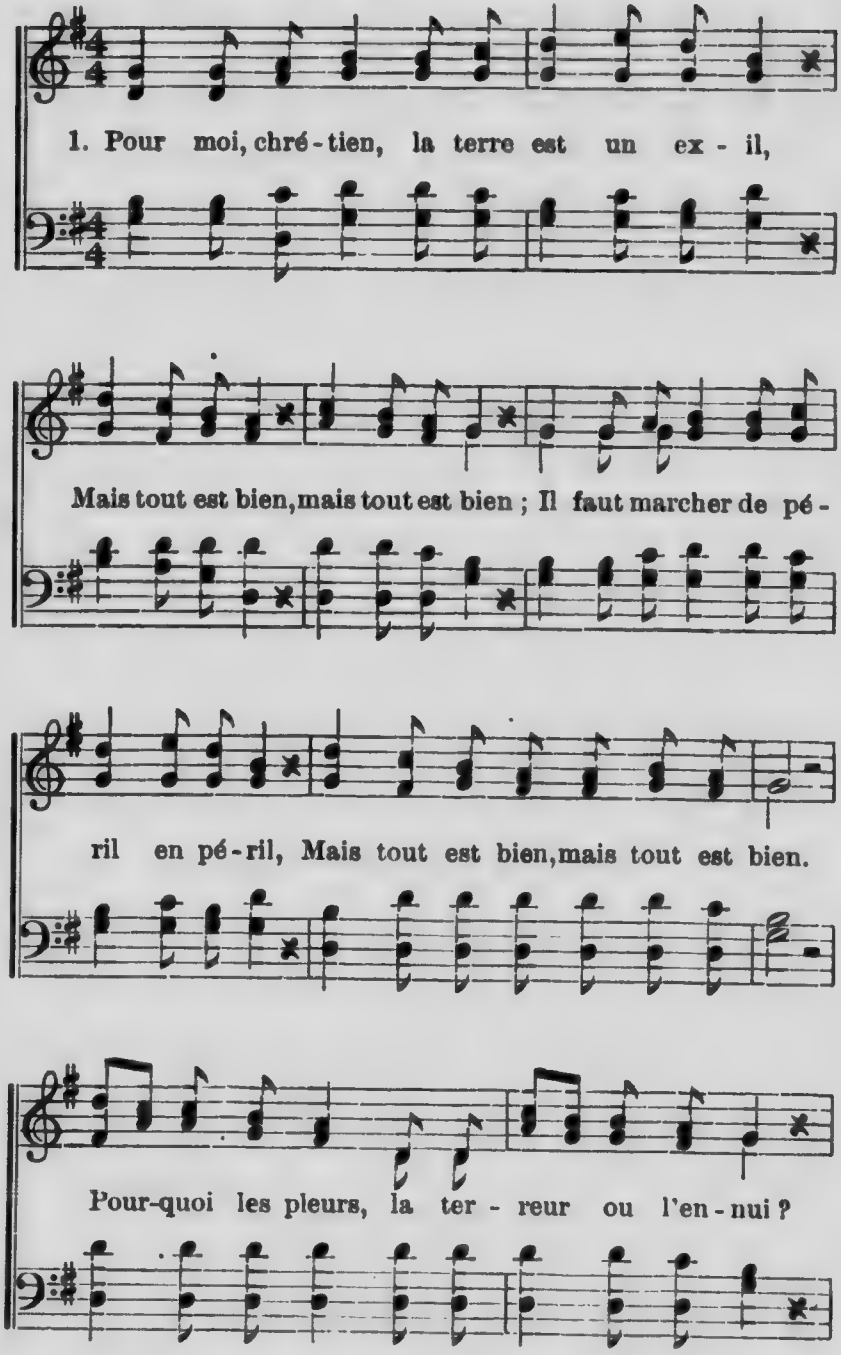

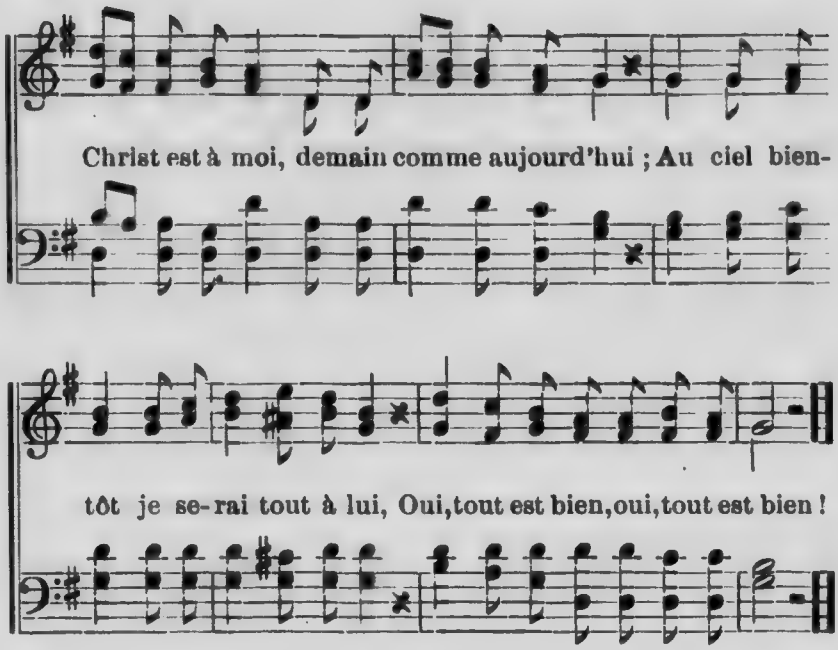

2 Du monde aussi j'ai connu les attraits,
Mais tout est bien ! mais tout est bien !
Car en Jésus Dieu m'a donné la paix.
Oui, tout est bien ! oui, tout est bien !
La voix de Christ en mon cœur retentit,
Il me redit : Ma grâce te suffit.
Je marcherai guidé par son Esprit.
Oui, tout est bien ! oui, tout est bien !

3 Larmes, travail, tristesses ici-bas,
Mais tout est bien ! mais tout est bien !
De Canaan j'approche à chaque pas,
Oui, tout est bien ! oui, tout est bien !
En vain le monde et son charme trompeur
Dans ses liens veut retenir mon cœur,
J'avance en paix, les yeux sur mon Sauveur ;
Oui, tout est bien ! oui, tout est bien !

4 Encore un jour, et j'atteindrai le but,
Oui, tout est bien ! oui, tout est bien !
Et je verrai le pays du salut.
Oui, tout est bien ! oui, tout est bien !
Encore un jour, le monde va passer,
O pèlerin, marche sans te lasser.
Bientôt en Dieu tu vas te reposer !
Oui, tout est bien ! oui, tout est bien !

Cantique 410.

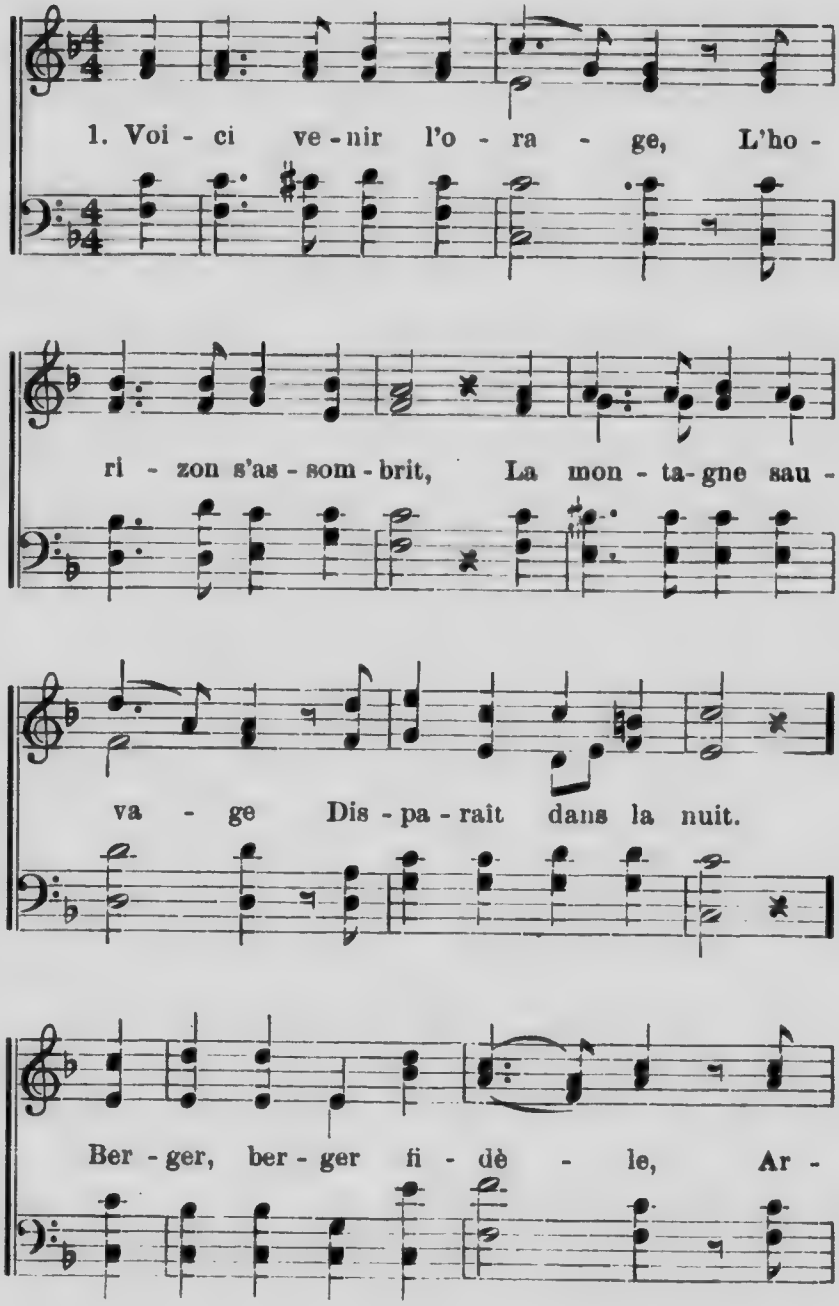

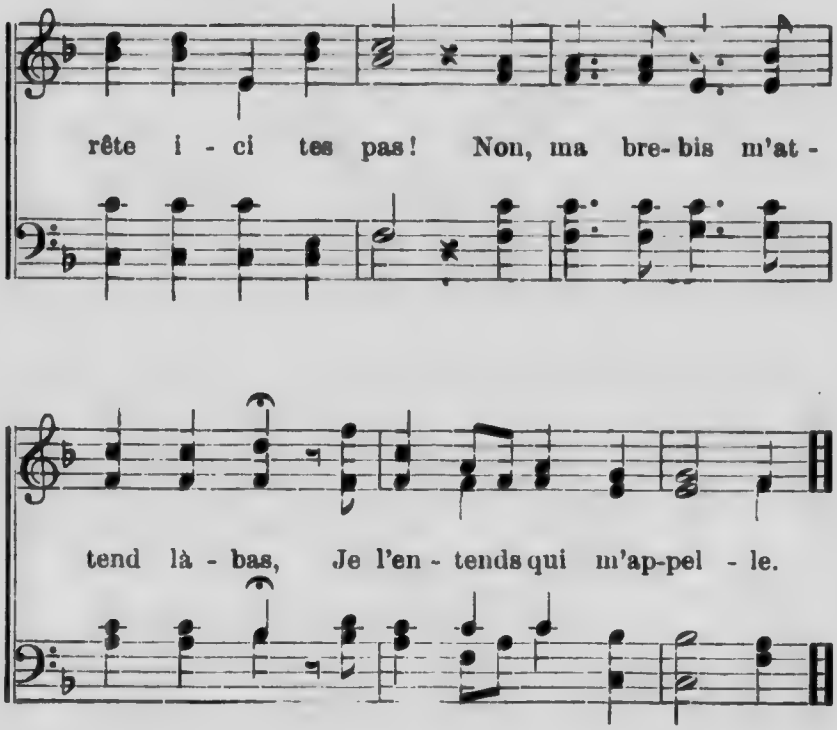

2 L'ouragan se déchaîne !
O berger, fuis ces lieux !
Il te reste en la plaine
Un troupeau si nombreux.
— Et ma brebis perdue,
Qui voudra la chercher ?
Non, tremblante au bord du rocher,
Elle attend ma venue.

3 La nuit devient plus sombre,
Le vent souffle plus fort,
Et le berger, dans l'ombre,
Avance avec effort.
Enfin, il l'a sauvée !...
Oh ! voyez sur son cœur
Comme il la serre avec bonheur,
La brebis retrouvée.

Cantique 411.

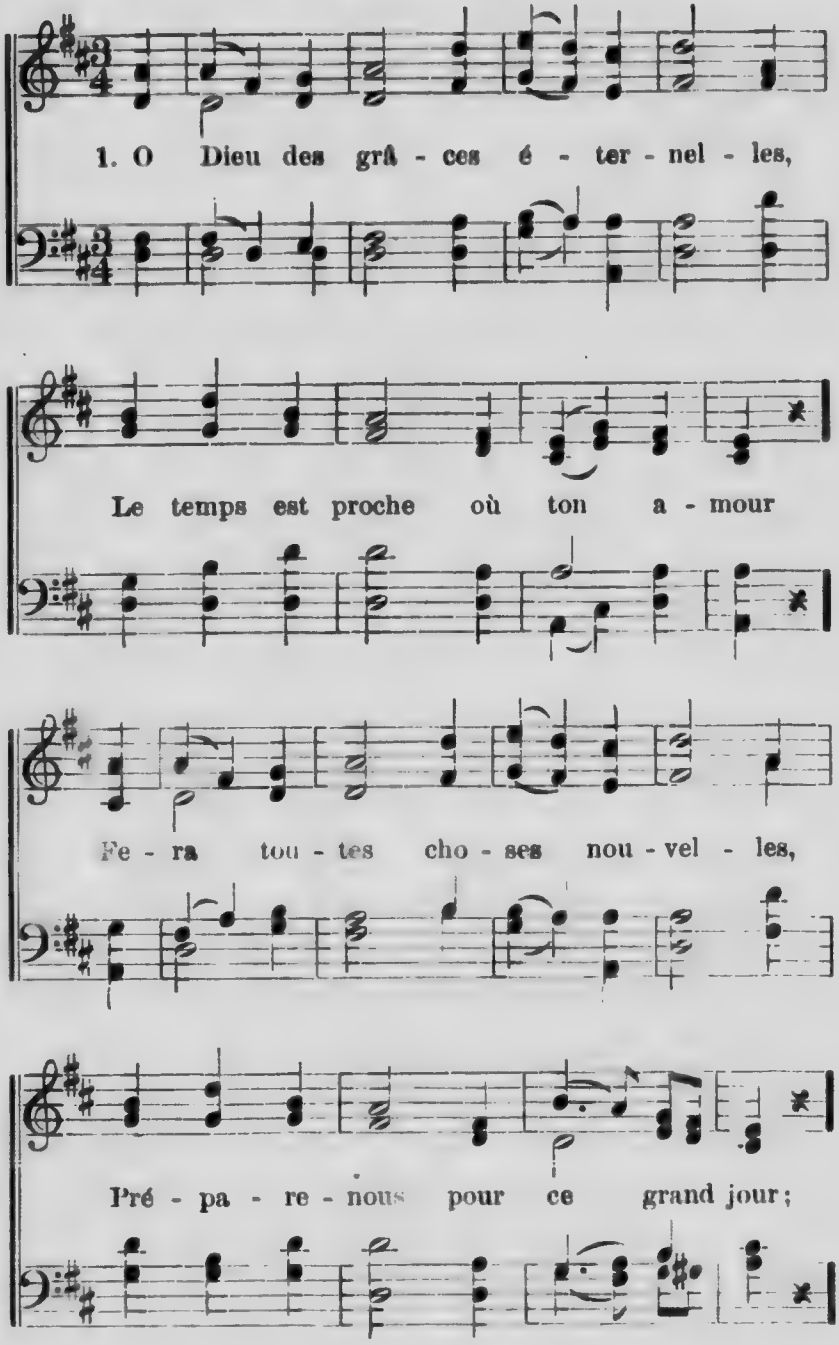

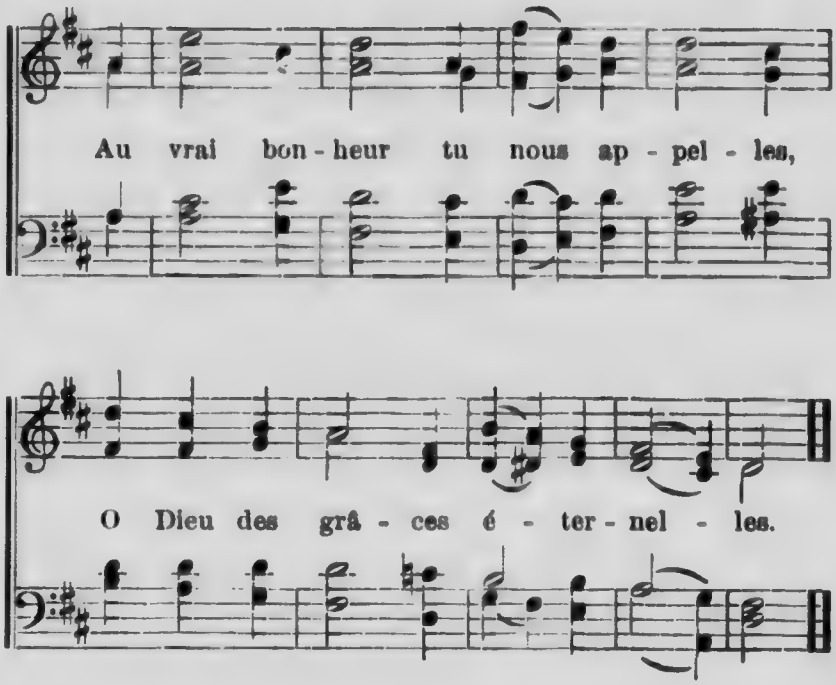

2 Auprès des sources de la vie,
Jésus fait paître ses troupeaux ;
Du berger la voix est suivie
Par les brebis et les agneaux ;
Allons à lui, nous qu'il convie
Auprès des sources de la vie !

3 Celui-là vit, ô Dieu ! qui t'aime,
Car ne pas t'aimer c'est la mort ;
Il vit, et son heure suprême
Est sa paisible entrée au port.
Puisqu'en aimant tu vis toi-même,
Celui-là vit, ô Dieu ! qui t'aime.

4 La foi doit se changer en vue ;
Une autre aurore suit le soir :
Ainsi la grâce est attendue ;
Ainsi la gloire est notre espoir.
Regardons plus haut que la nue
Et que la foi se change en vue !

Cantique 412.

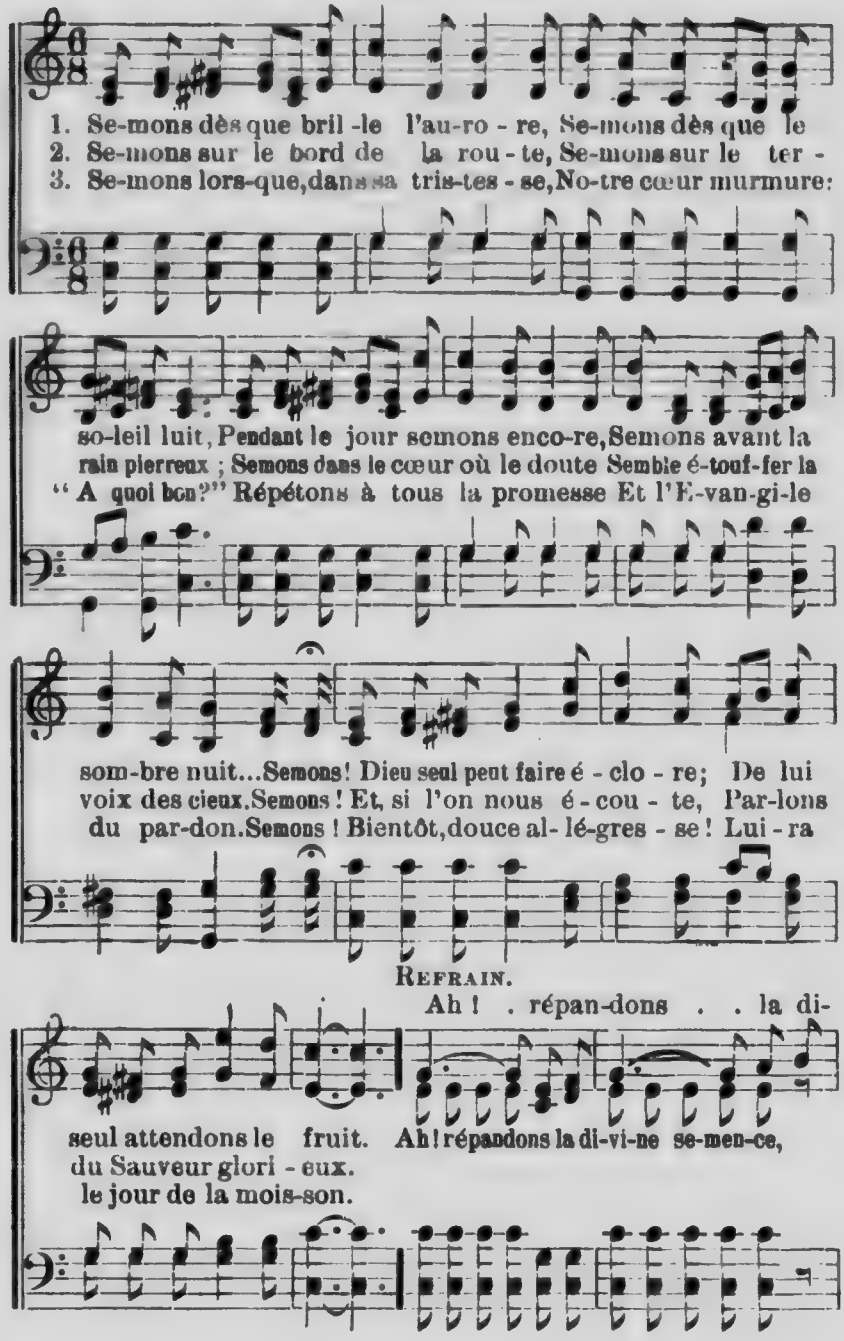

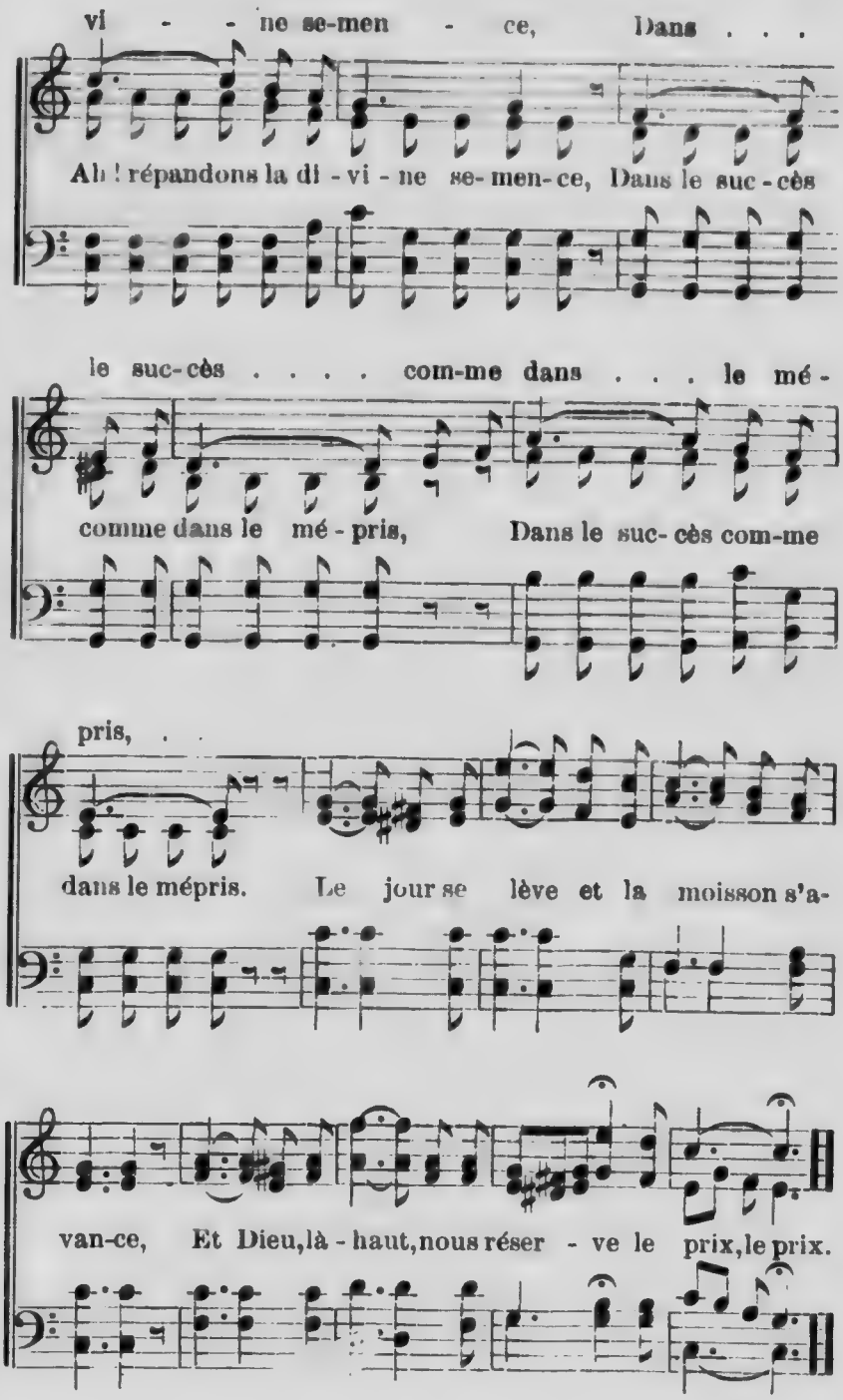
vi - - ne se-men - ce, Dans . . .
Ah ! répandons la di - vi - ne se- men- ce, Dans le suc - cès
le suc-cès . . . . com-me dans . . . le mé -
comme dans le mé - pris, Dans le suc- cès com-me
pris, . .
dans le mépris. Le jour se lève et la moisson s'a-
van-ce, Et Dieu, là - haut, nous réser - ve le prix, le prix.

Cantique 413.

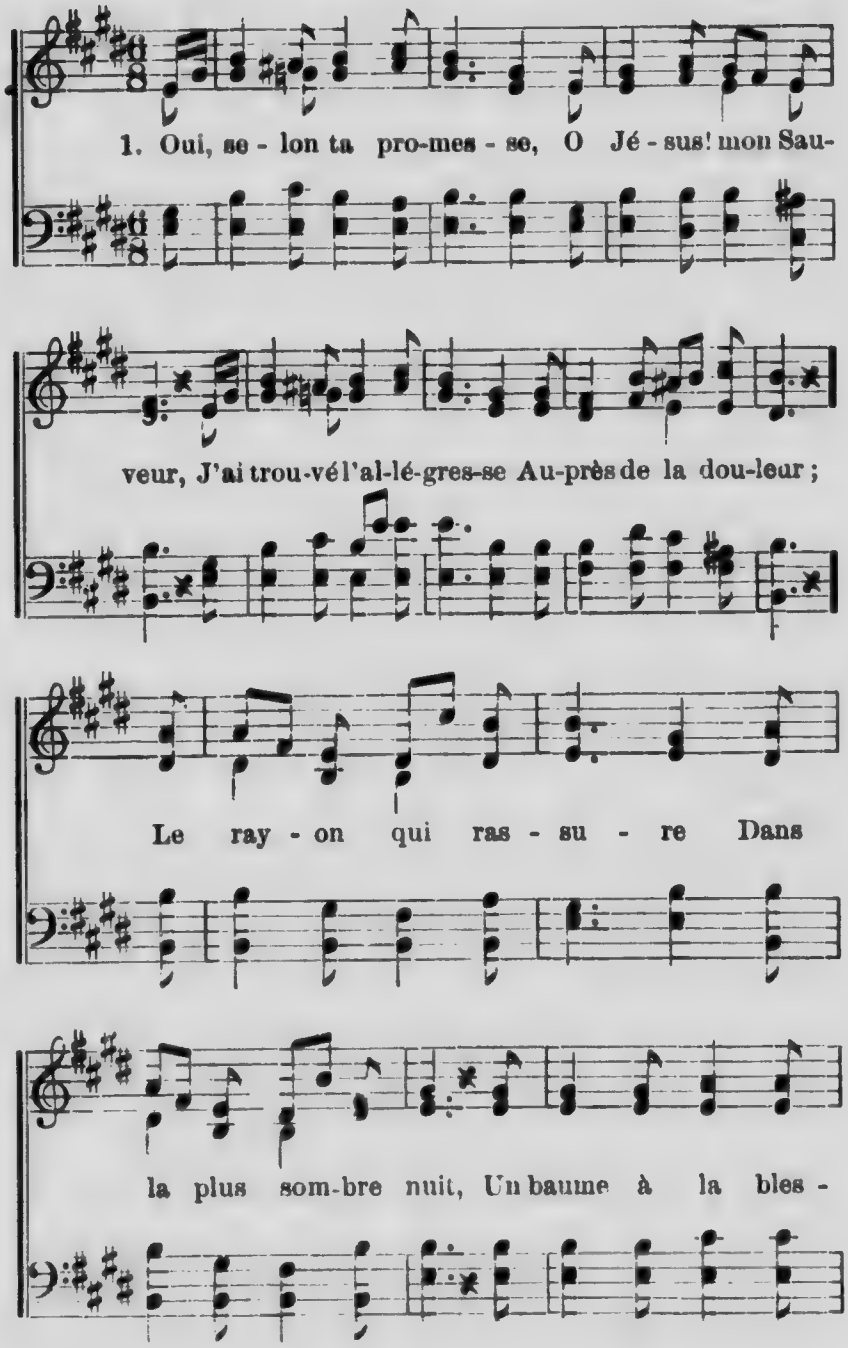

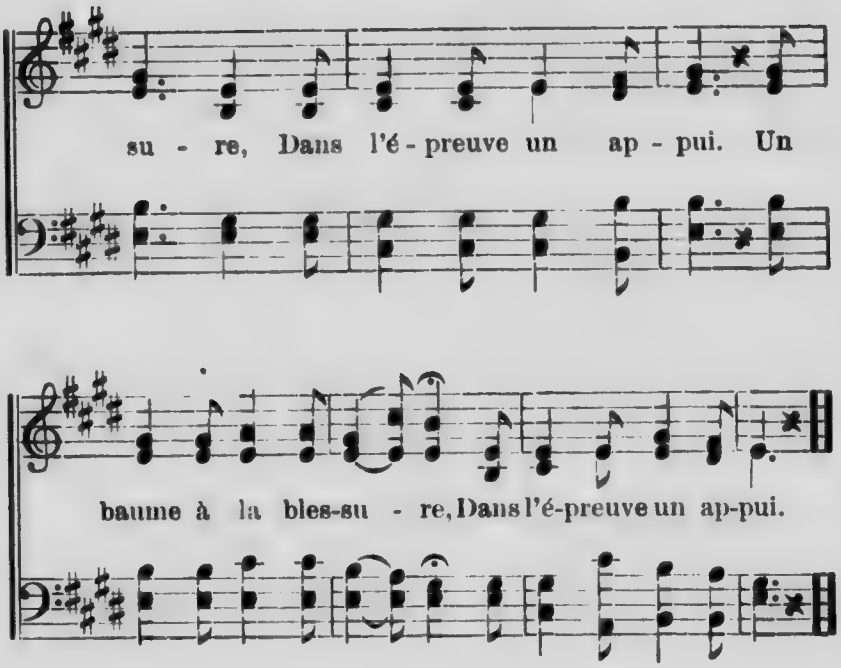

2 Dans le désert aride,
Et sous un ciel brûlant,
Une eau fraîche et limpide
Du rocher jaillissant,
L'ombre de la nuée
Abrita le chemin,
La céleste rosée
Qui remplace le pain. } (*bis*)

3 Jésus, mon Roi, mon Maître,
N'es-tu pas tout pour moi,
La source de mon être,
Le rocher de ma foi,
Le soleil qui m'éclaire,
Le ciel qui me sourit,
L'eau qui me désaltère,
Le pain qui me nourrit ? } (*bis*)

Cantique 414.

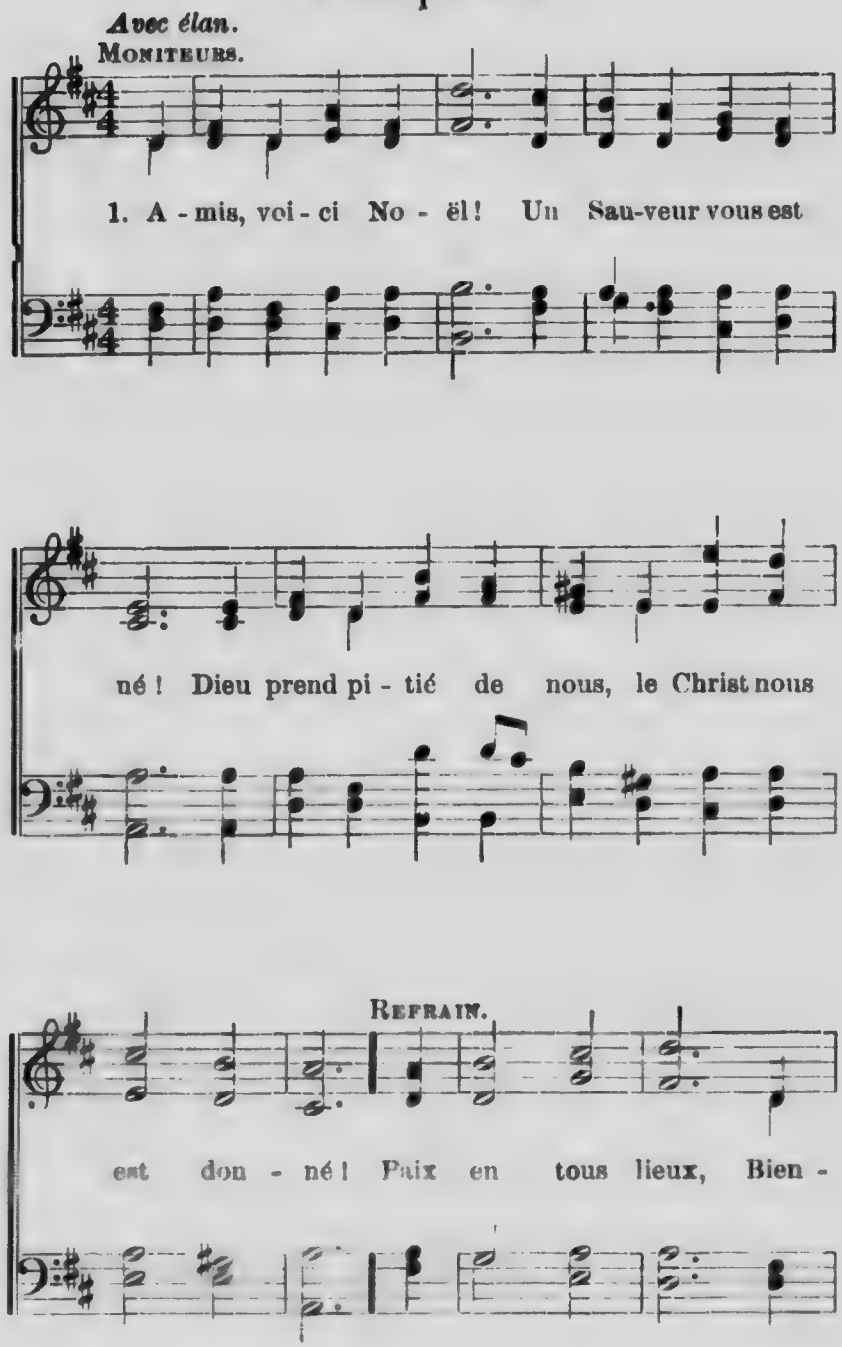

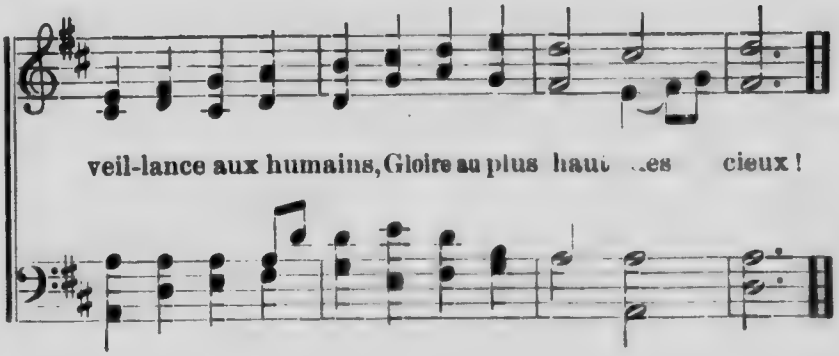

ENFANTS :

2 Dieu nous a visités ! Il est Emmanuel.
Que le chant d'ici-bas, réponde au chant du ciel !

REFRAIN.

TOUS :

3 De la crèche à la croix, pour nous ~~Il vient~~ souffrir.
Victime sans défaut, pour nous Il veut mourir !

REFRAIN.

MONITEURS :

4 Que vous demande-t-il, pour prix de son amour ?
Il veut que votre cœur se donne sans retour.

REFRAIN.

ENFANTS :

5 Il est à toi ce cœur, accepte notre don,
Enfant de Bethléem ! en retour du pardon.

REFRAIN.

TOUS :

6 Gloire au Dieu tout-puissant ! Gloire à toi Saint-Esprit !
Parmi petits et grands, gloire à toi Jésus-Christ !

REFRAIN.

Cantique 415.

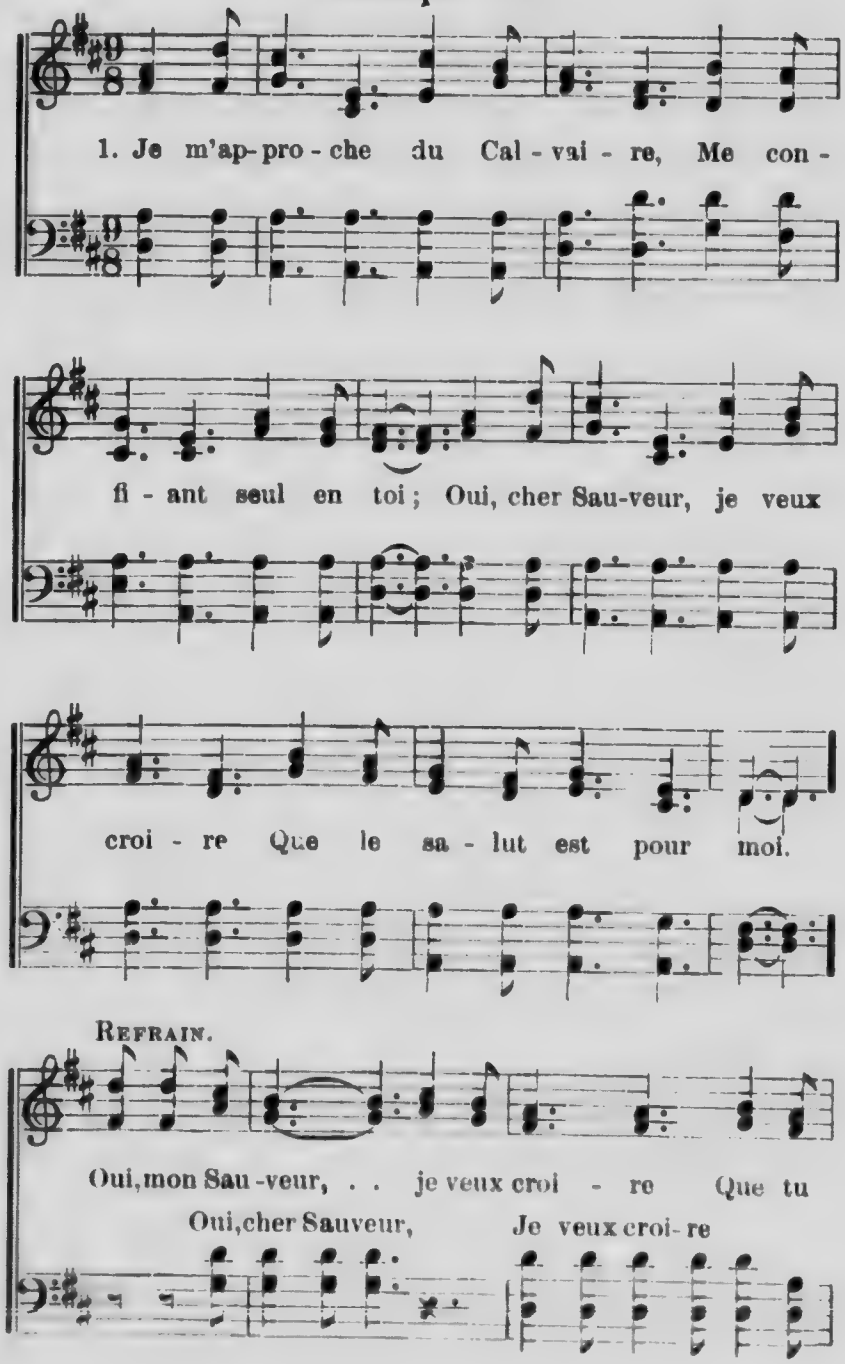

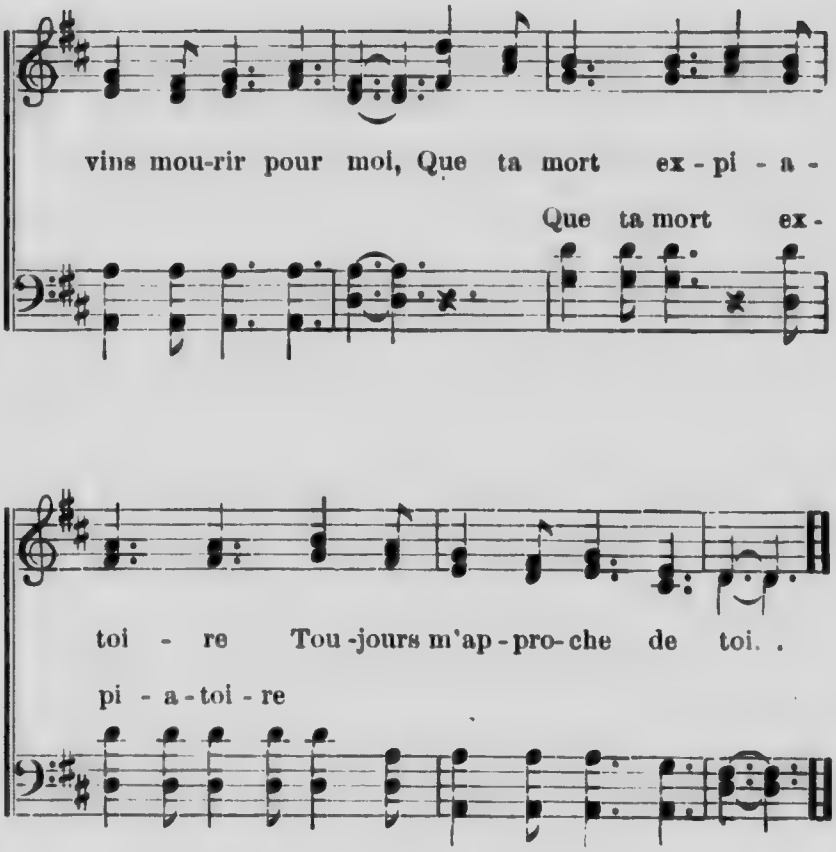

2 Pour toi seul mon cœur soupire
Sous l'empire du péché ;
Divin Jésus, viens me dire
Qu'enfin je suis pardonné.

Ref. Oui, mon Sauveur, etc.

3 Je me donne en sacrifice,
Sur ton autel je me mets.
O Seigneur, à ton service
Je veux être pour jamais.

Ref. Oui, mon Sauveur, etc.

Cantique 416.

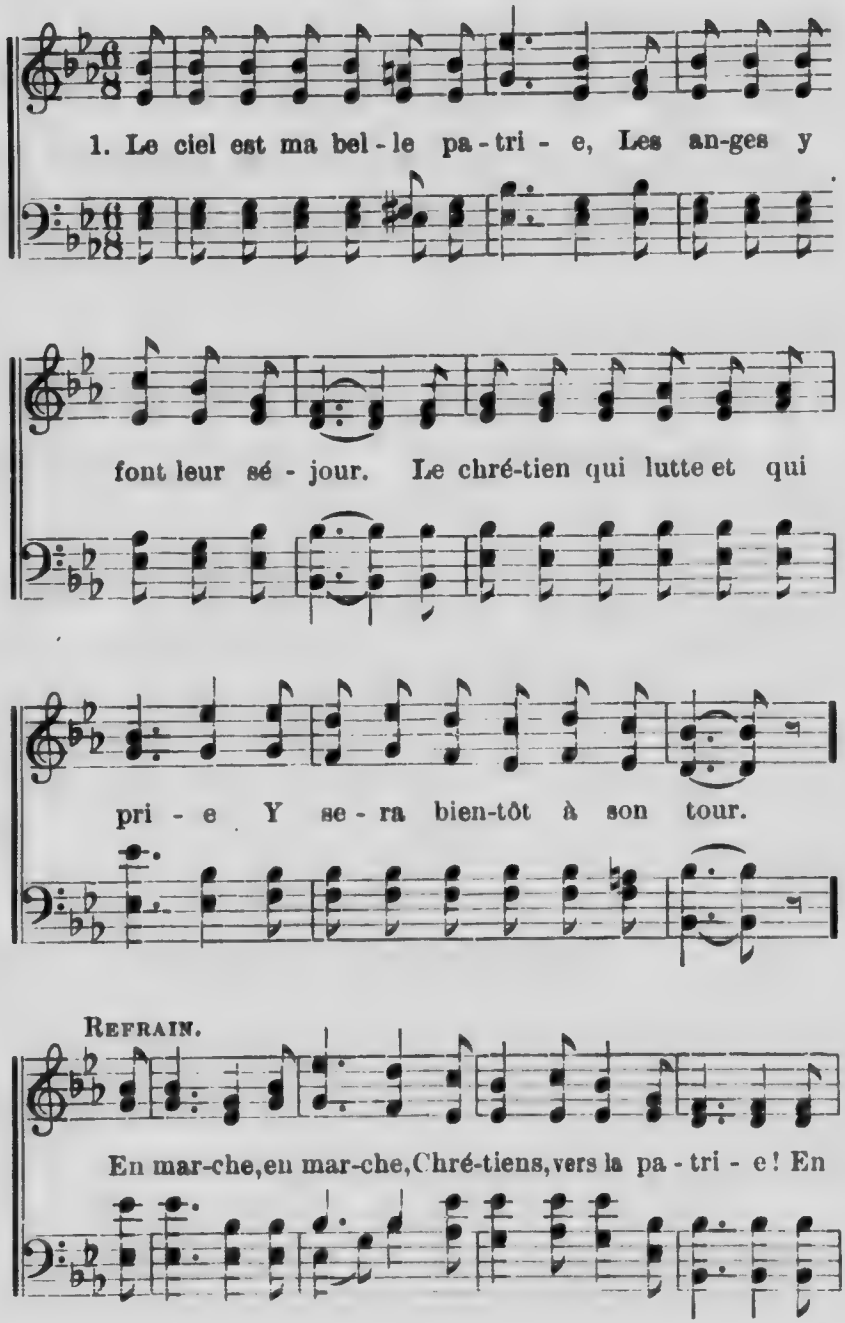

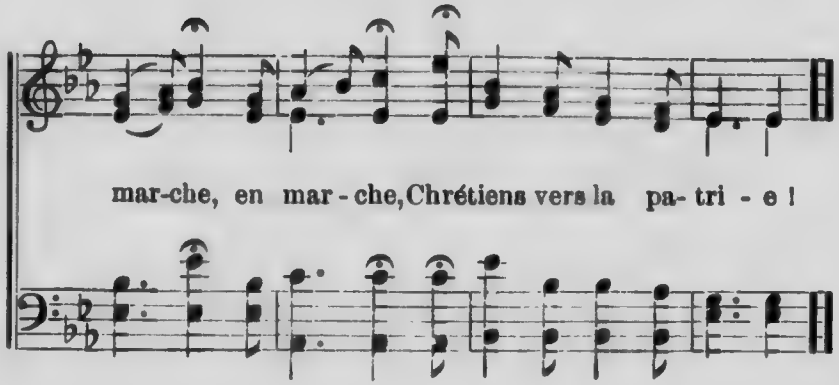

2 Le ciel est ma belle patrie,
Par la foi, j'y vois mon Sauveur,
Et pendant l'éternelle vie
J'en admirerai la splendeur. REFRAIN.

3 Le ciel est ma belle patrie,
Chrétien, bon courage, en avant !
Bientôt dans la cité chérie,
Dieu te recevra triomphant. REFRAIN.

4 Le ciel si pur est ma patrie,
Là finiront tous mes combats,
En Esprit mon âme ravie
S'y transporte quand je suis las. REFRAIN.

5 Choisissez le ciel pour patrie,
Amis, ne le méprisez pas !
Jésus lui-même vous convie :
Ce soir, faites le premier pas. REFRAIN.

Cantique 417.

Vif.

1. Je suis scel - lé pour la gloi - re,

J'a - van - ce vers mon pa - ys. E - cou - tez, tous,

mon his - toi - re, Et l'a - mour de Jé - sus-Christ.

REFRAIN.

Jé - sus, mon a - mi su - prê - me,

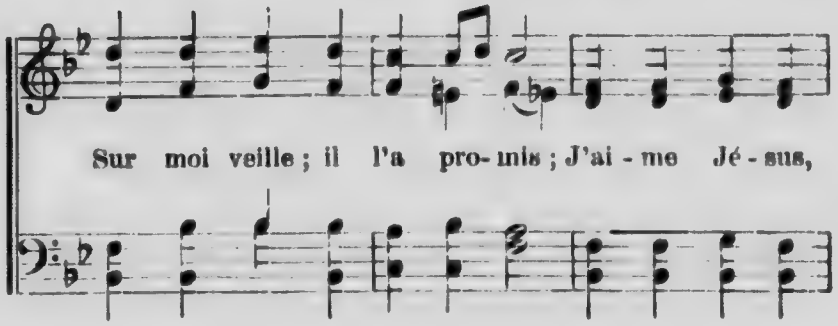

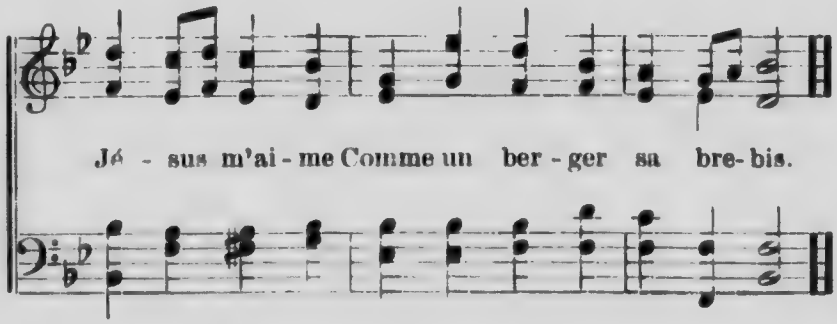

2 Jétais mort dans ma misère,
Sans Dieu, sans espoir, sans foi :
Un jour j'appris, ô mystère !
Que Jésus est mort pour moi.
REF. Jésus, mon ami, etc.

3 Son amour, que rien n'arrête.
Brisa mon cœur endurci ;
Maintenant ce cœur souhaite
D'en guider d'autres vers lui
REF. Jésus, mon ami, etc.

4 Maintenant, Sauveur fidèle,
Remplis-moi de ton amour ;
Qu'animé d'un nouveau zèle
Je te suive chaque jour.
REF. Jésus, mon ami, etc.

Cantique 41e.

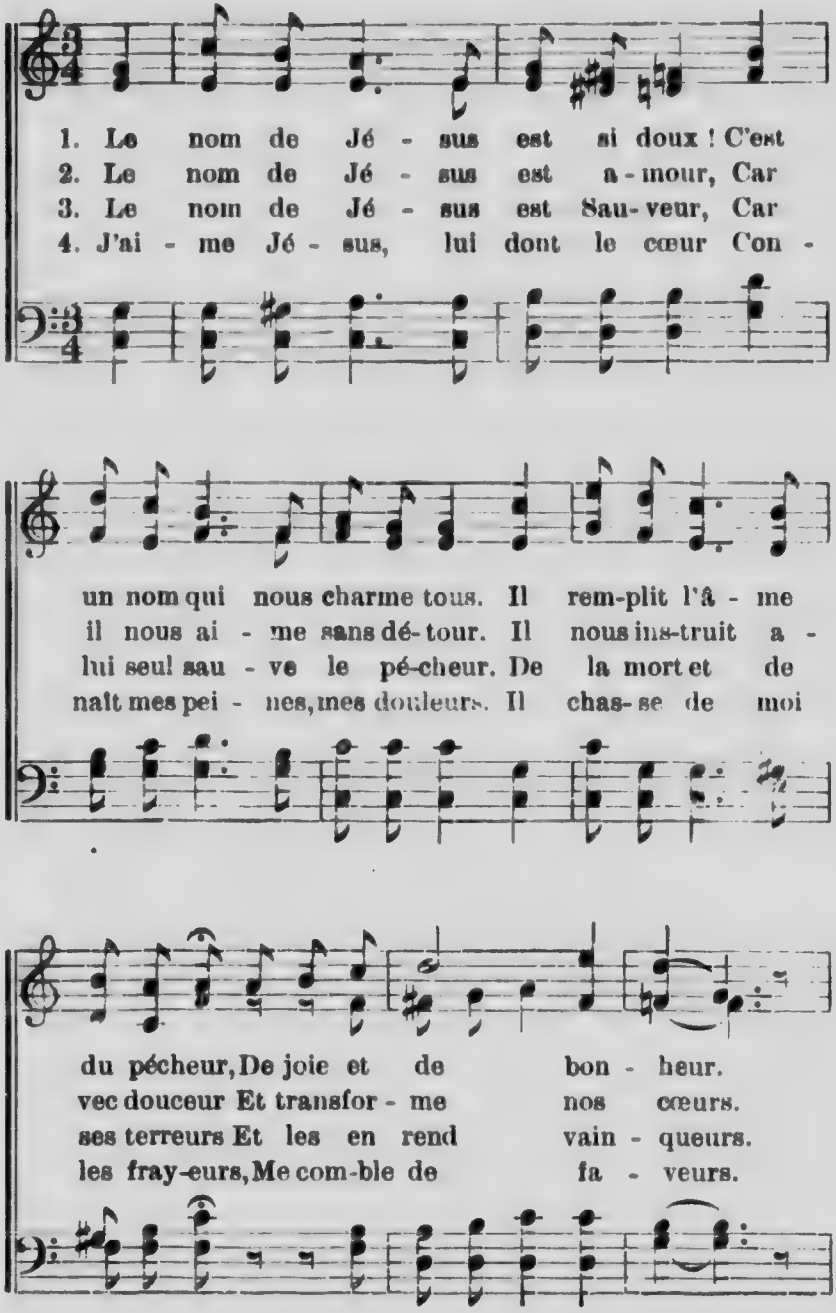

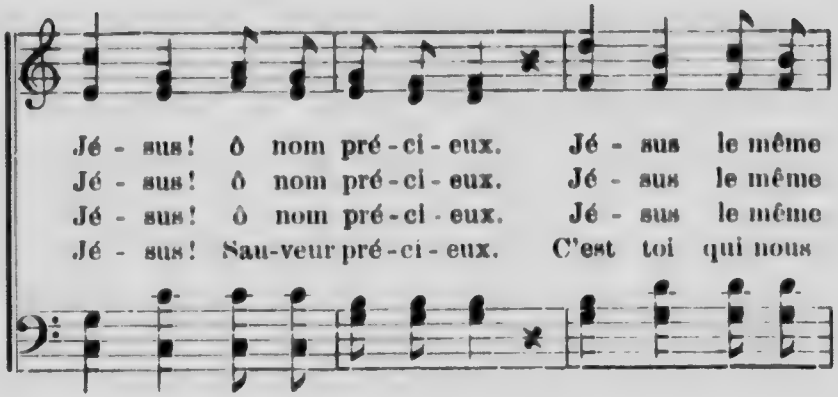
Jé - sus! ô nom pré - ci - eux. Jé - sus le même
Jé - sus! ô nom pré - ci - eux. Jé - sus le même
Jé - sus! ô nom pré - ci - eux. Jé - sus le même
Jé - sus! Sau-veur pré - ci - eux. C'est toi qui nous

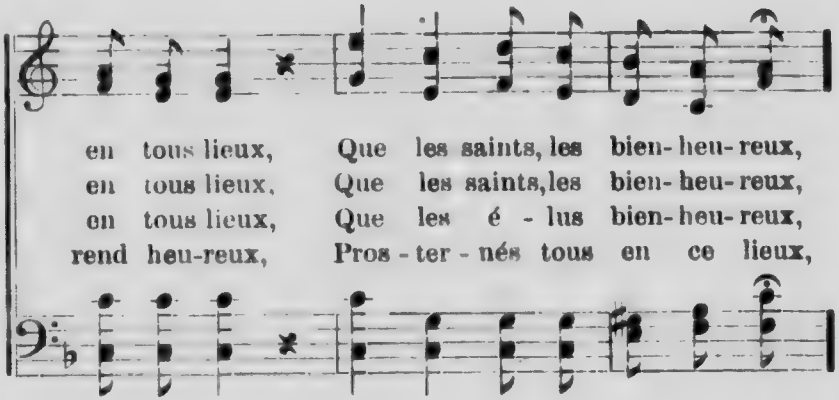
en tous lieux, Que les saints, les bien- heu- reux,
en tous lieux, Que les saints, les bien- heu- reux,
en tous lieux, Que les é - lus bien- heu- reux,
rend heu-reux, Pros - ter - nés tous en ce lieux,

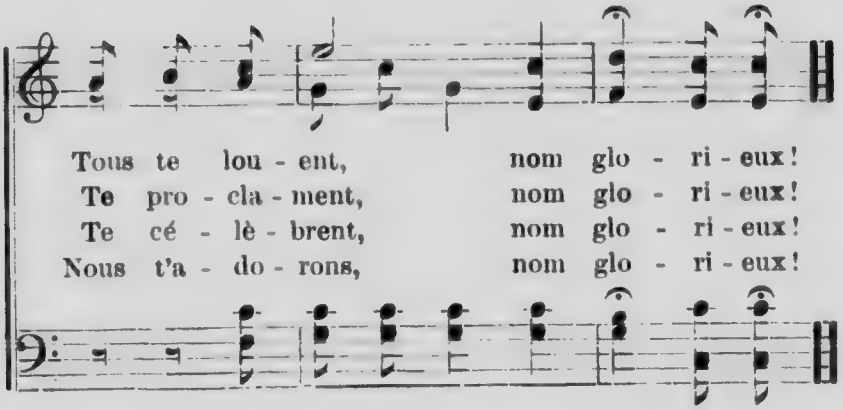
Tous te lou - ent, nom glo - ri - eux!
Te pro - cla - ment, nom glo - ri - eux!
Te cé - lè - brent, nom glo - ri - eux!
Nous t'a - do - rons, nom glo - ri - eux!

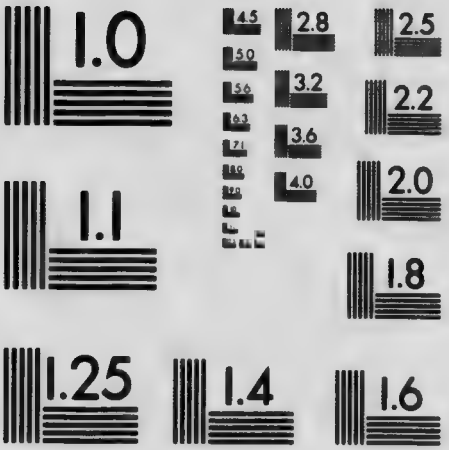

MICROCOPY RESOLUTION TEST CHART
NATIONAL BUREAU OF STANDARDS
STANDARD REFERENCE MATERIAL 1010a
(ANSI and ISO TEST CHART No. 2)

Cantique 419.

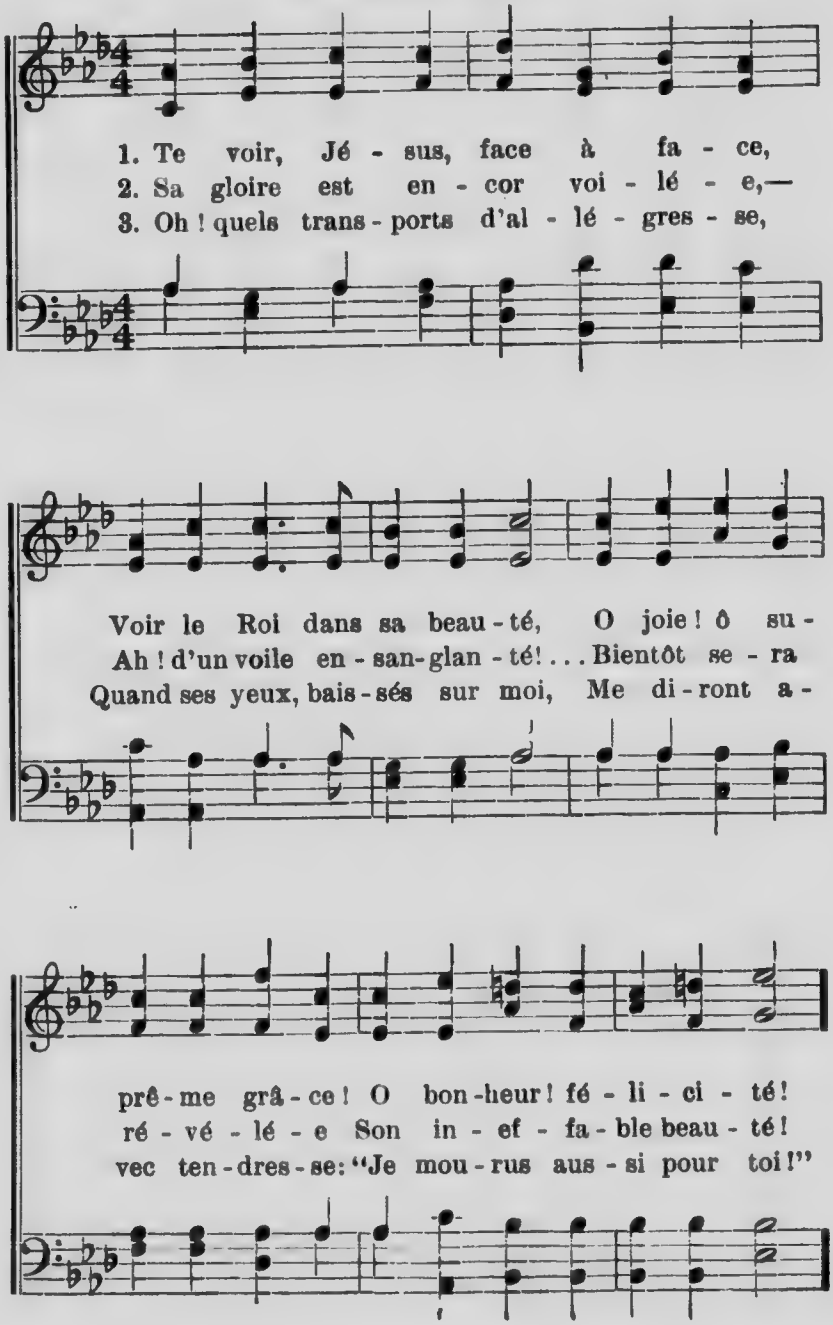

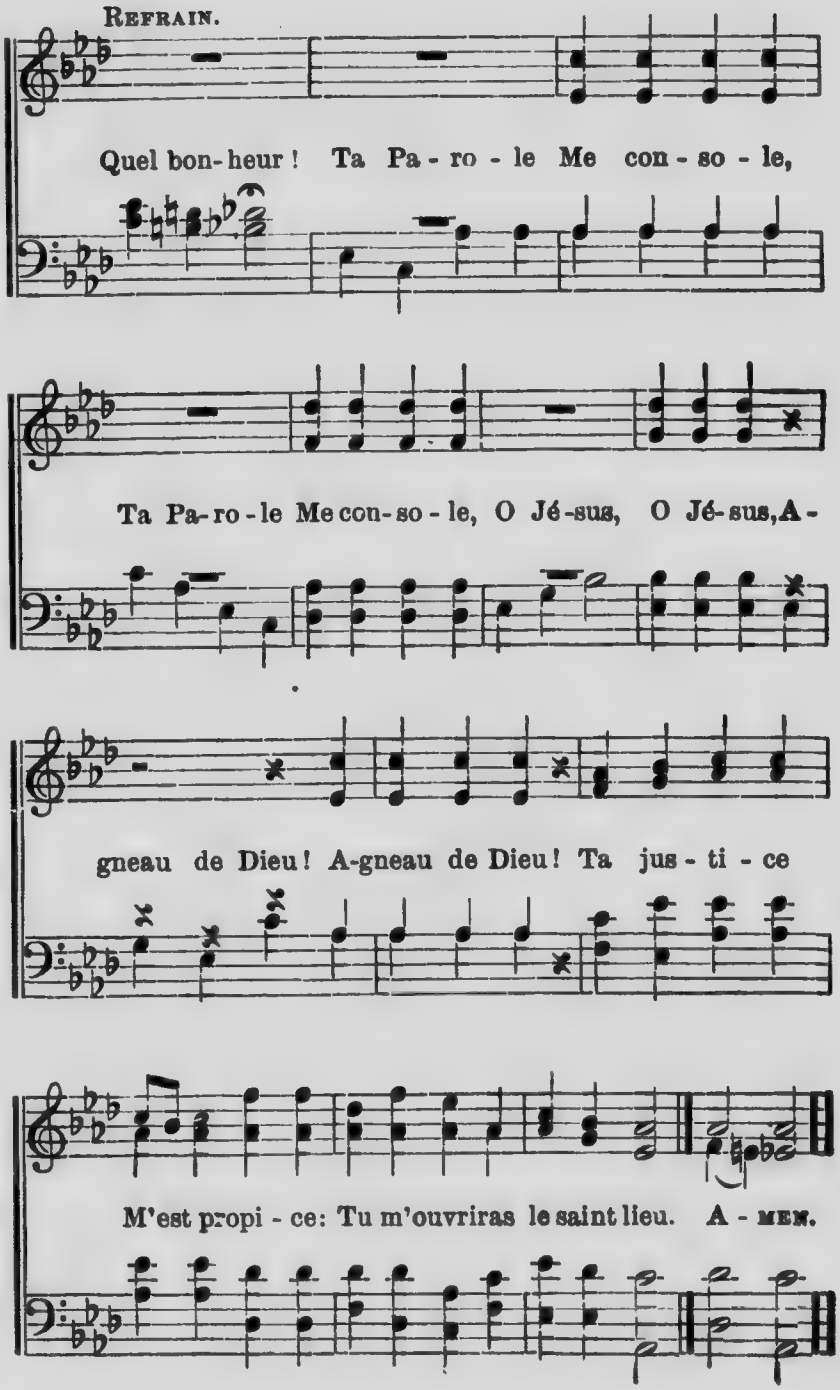
REFRAIN.
Quel bon-heur ! Ta Pa - ro - le Me con - so - le,
Ta Pa-ro-le Me con-so-le, O Jé-sus, O Jé-sus, A-
gneau de Dieu ! A-gneau de Dieu ! Ta jus - ti - ce
M'est propi - ce: Tu m'ouvriras le saint lieu. A - MEN.

Cantique 420.

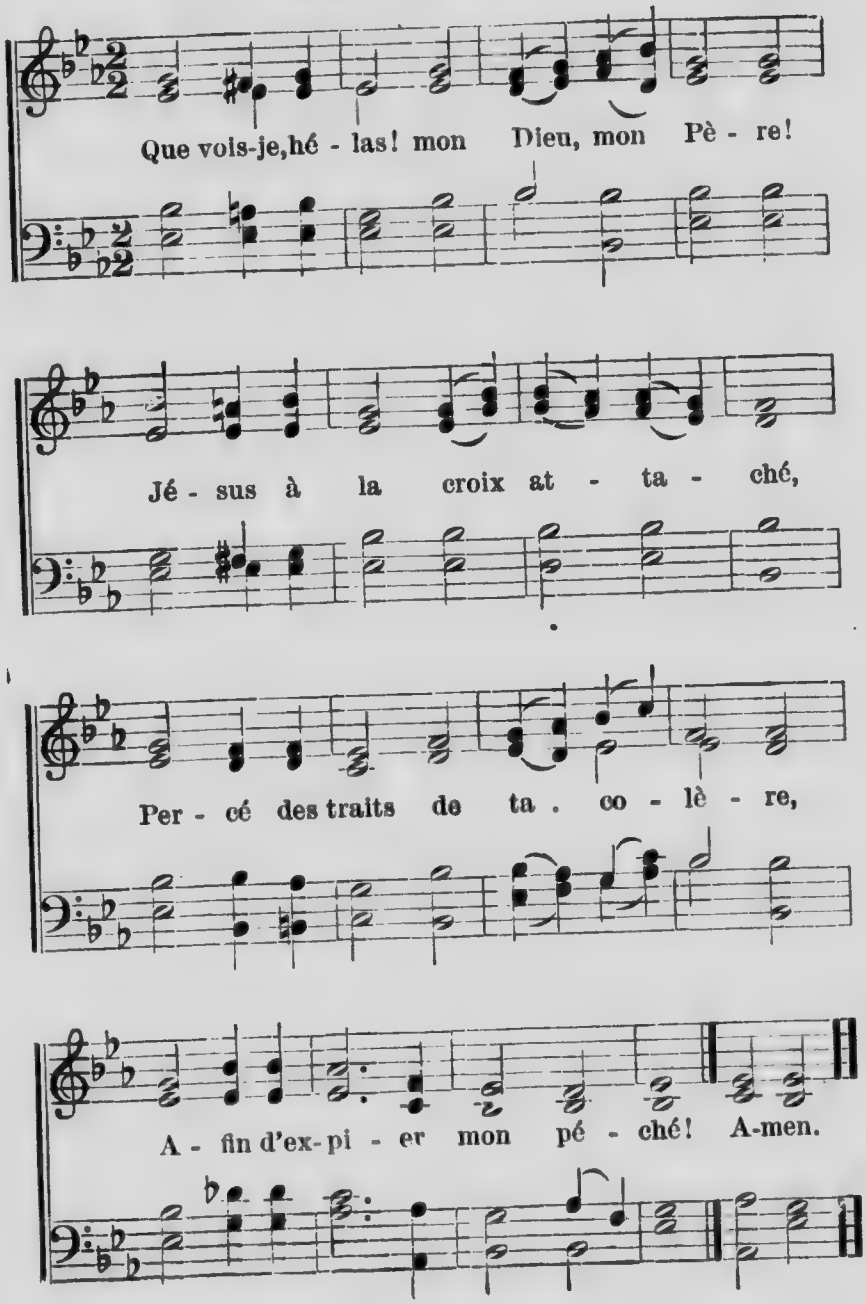

2.

Pourquoi faut-il que ta justice
  Fasse souffrir à ton cher Fils
De la croix le cruel supplice,
  Destiné pour tes ennemis?

3.

Hélas! que je suis misérable
  D'avoir causé tant de douleurs
A mon Rédempteur adorable,
  Qui m'a comblé de ses faveurs!

4.

Béni sois-tu, Père céleste!
  Dieu d'amour qui, dans ta bonté,
As détourné le coup funeste
  Que nous avions tous mérité.

5.

Béni soit l'Agneau sans souillure,
  Qui s'est immolé sur la croix
Pour racheter sa créature,
  Bien qu'elle eût violé ses lois!

6.

Son amour pour nous est extrême:
  Pour faire avec Dieu notre paix,
Ce Sauveur s'est livré lui-même;
  Ah! je veux l'aimer pour jamais.

Cantique 421.

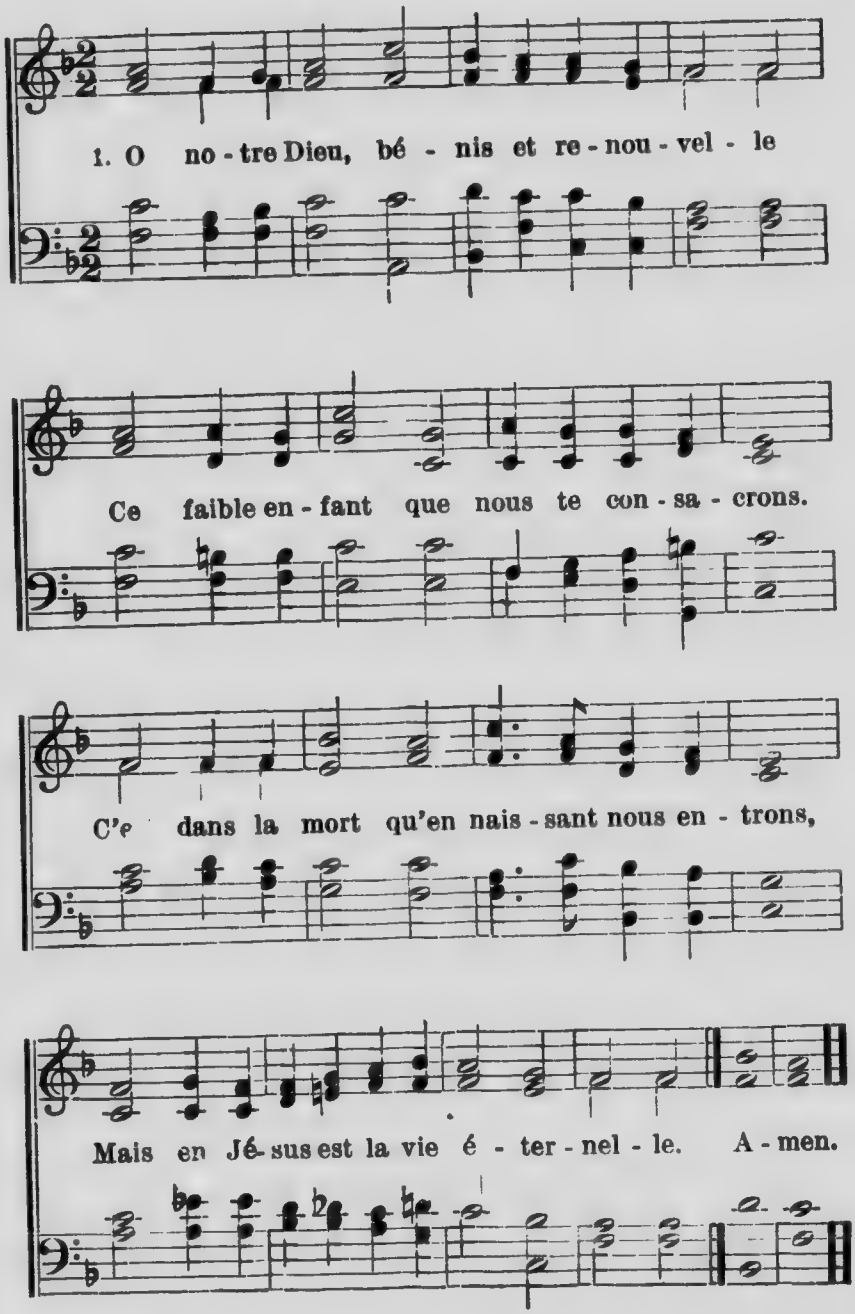

2

Lorsque Abraham, croyant contre espérance,
Fut, par la Foi, le père des Croyants,
Sur lui tu mis, et sur tous ses enfants,
Le Sacrement de ta ferme alliance.

3

Pour nous, Seigneur, la promesse est la même;
A nos enfants tu veux l'étendre aussi.
Dans ton troupeau reçois donc celui-ci;
Qu'il ait en Christ le céleste Baptême.

4

Vois, ô bon Dieu, sa misère profonde,
Lève sur lui ton paternel regard;
De ton Esprit qu'il obtienne une part,
Et qu'en Jésus il ne soit plus du monde.

5

Oui, ton Esprit peut, par son efficace,
A cet enfant donner un cœur nouveau;
Voici, Seigneur, nous le baptisons d'eau;
Veuille, en ton Fils, le sceller de ta grâce.

6

Qu'ainsi ta main, dès à présent, lui dresse
Le droit chemin qu'il suivra devant toi.
Mets dans son cœur le germe de la Foi,
Qu'il soit ainsi l'enfant de la Promesse.

Cantique 422.

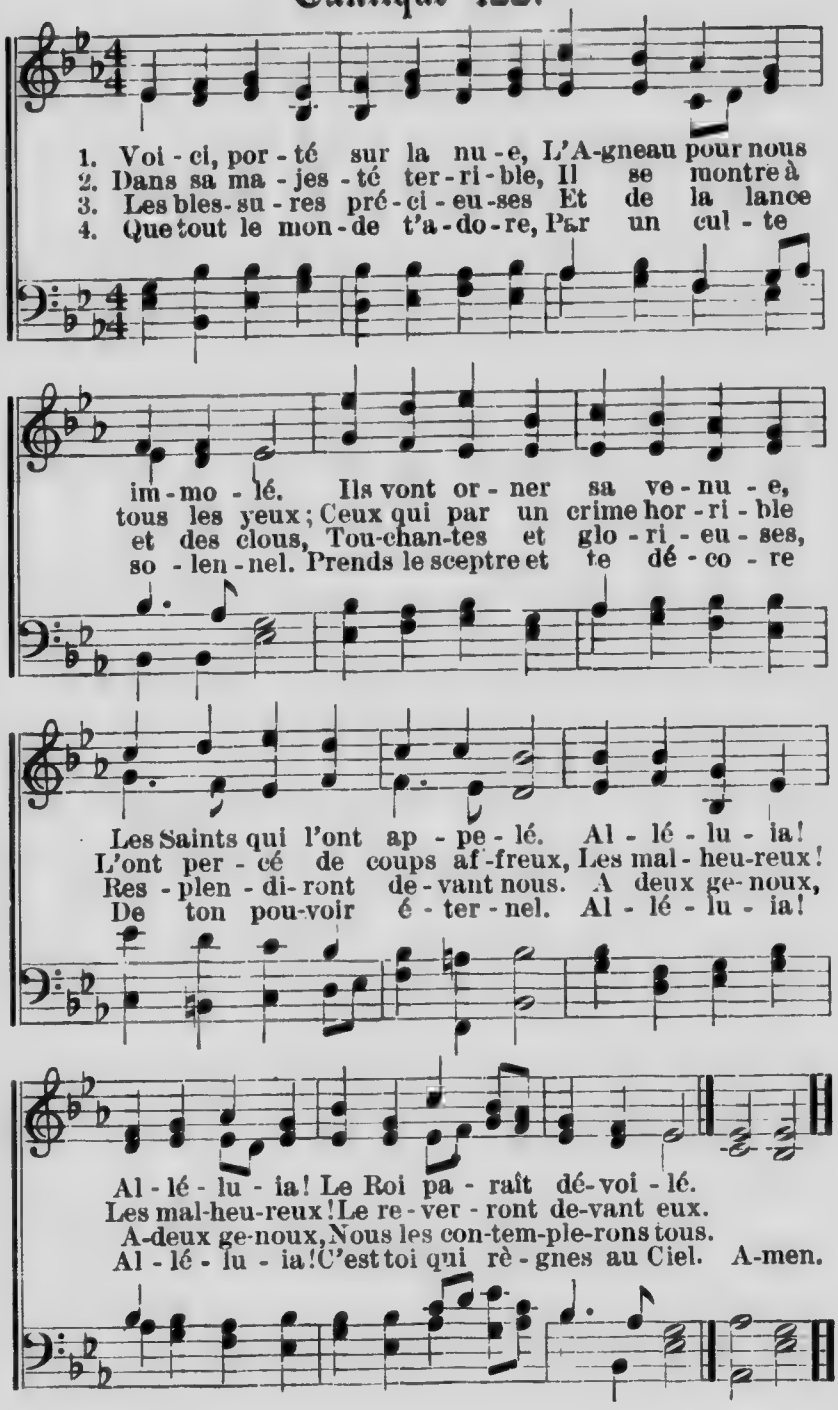

Cantique 423.

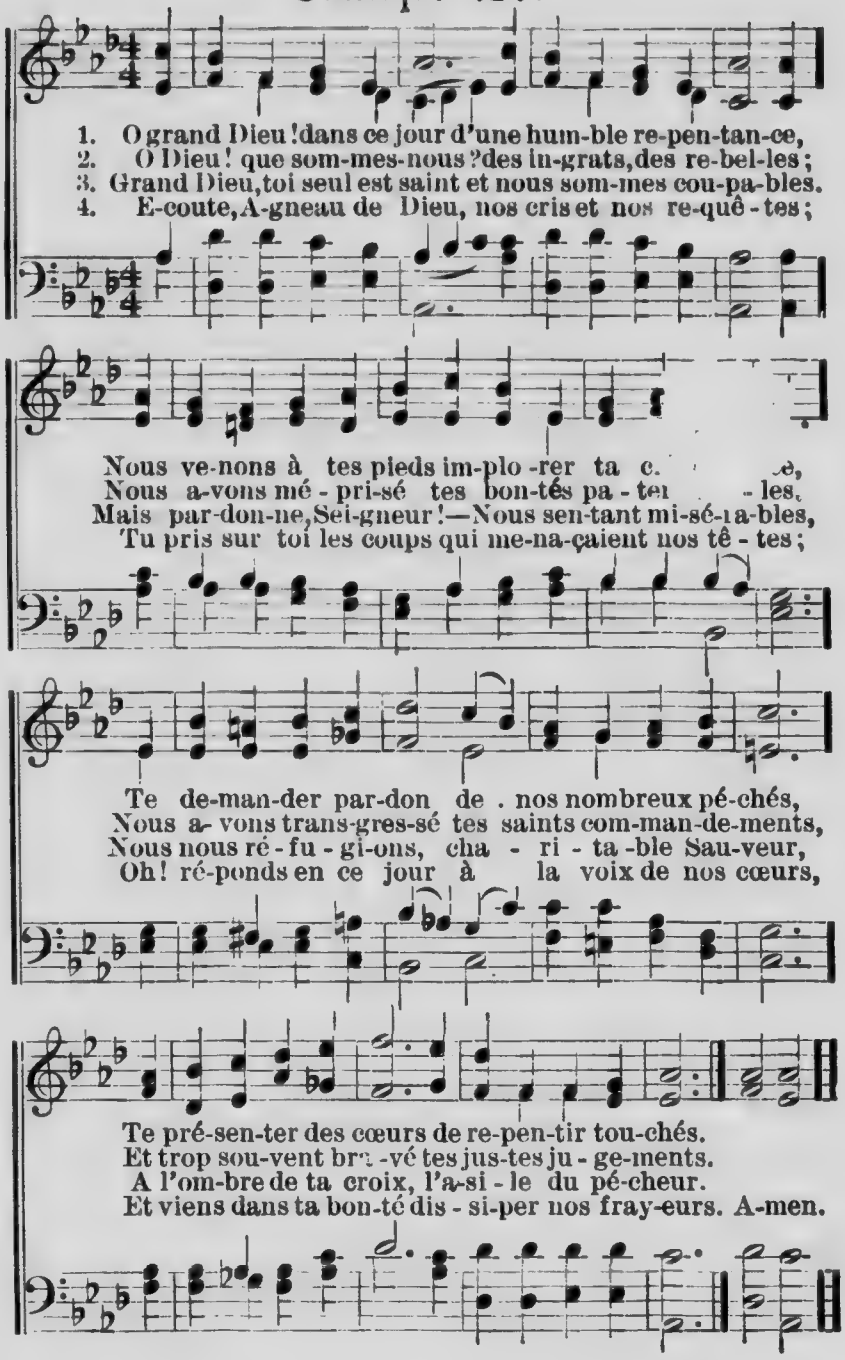

Cantique 424.

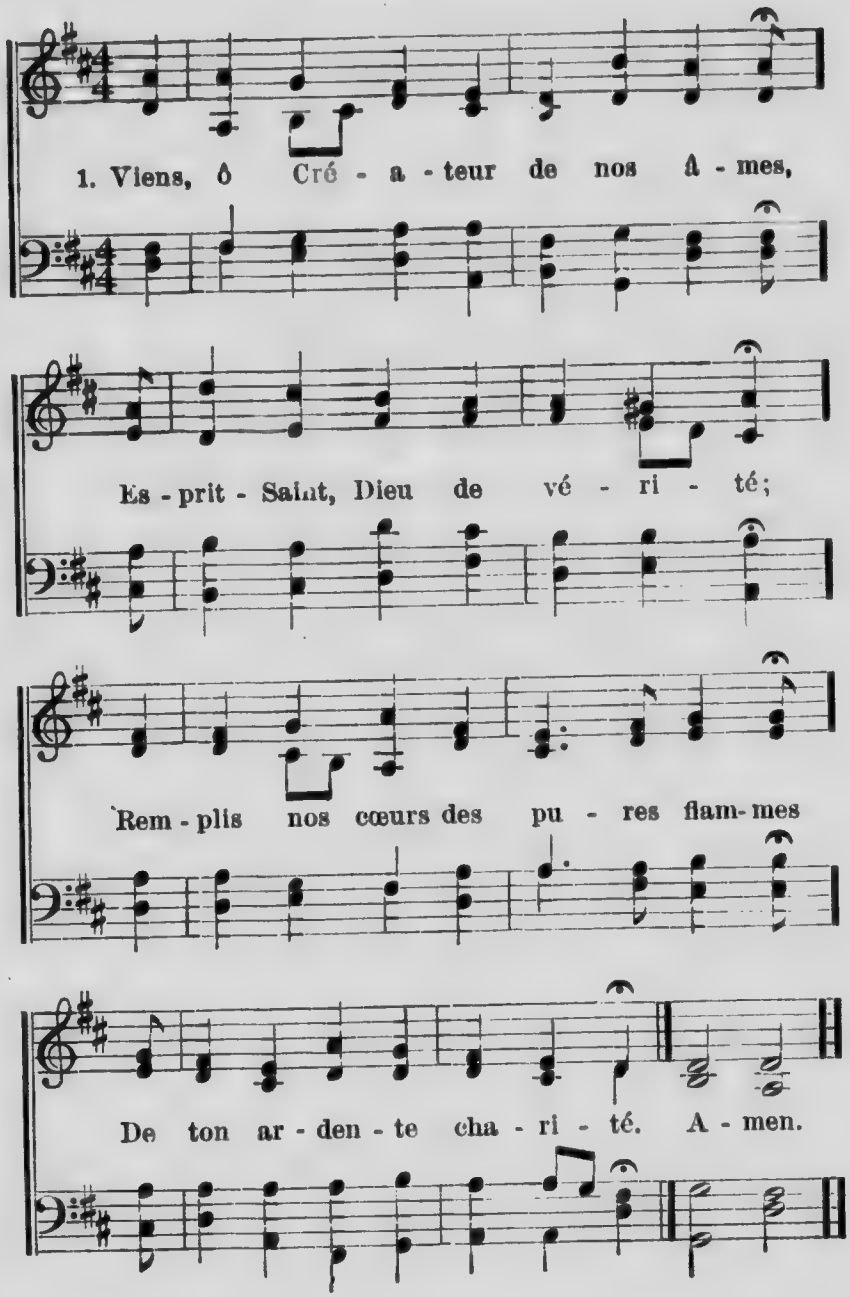

2

Visite-nous, Dieu de lumière,
  Esprit de consolation,
Don du Très-Haut, feu salutaire,
  Amour et divine onction.

3

Verse en nos esprits tes lumières,
  Verse ton amour dans nos cœurs,
Prête l'oreille à nos prières,
  Et comble-nous de tes faveurs.

4

Nous sommes tous d'une faiblesse
  A ne pouvoir le moindre bien;
Seigneur, dans le mal qui nous presse
  Sois constamment notre soutien.

5

Esprit-Saint, daigne nous conduire;
  Le démon fuira loin de nous,
Et quoi qu'il fasse pour nous nuire,
  Nous pourrons éviter ses coups.

6

Viens, fais-nous surmonter le monde,
  Ecarte tous nos ennemis,
Et de la paix la plus profonde
  Que nos triomphes soient suivis!

Cantique 425.

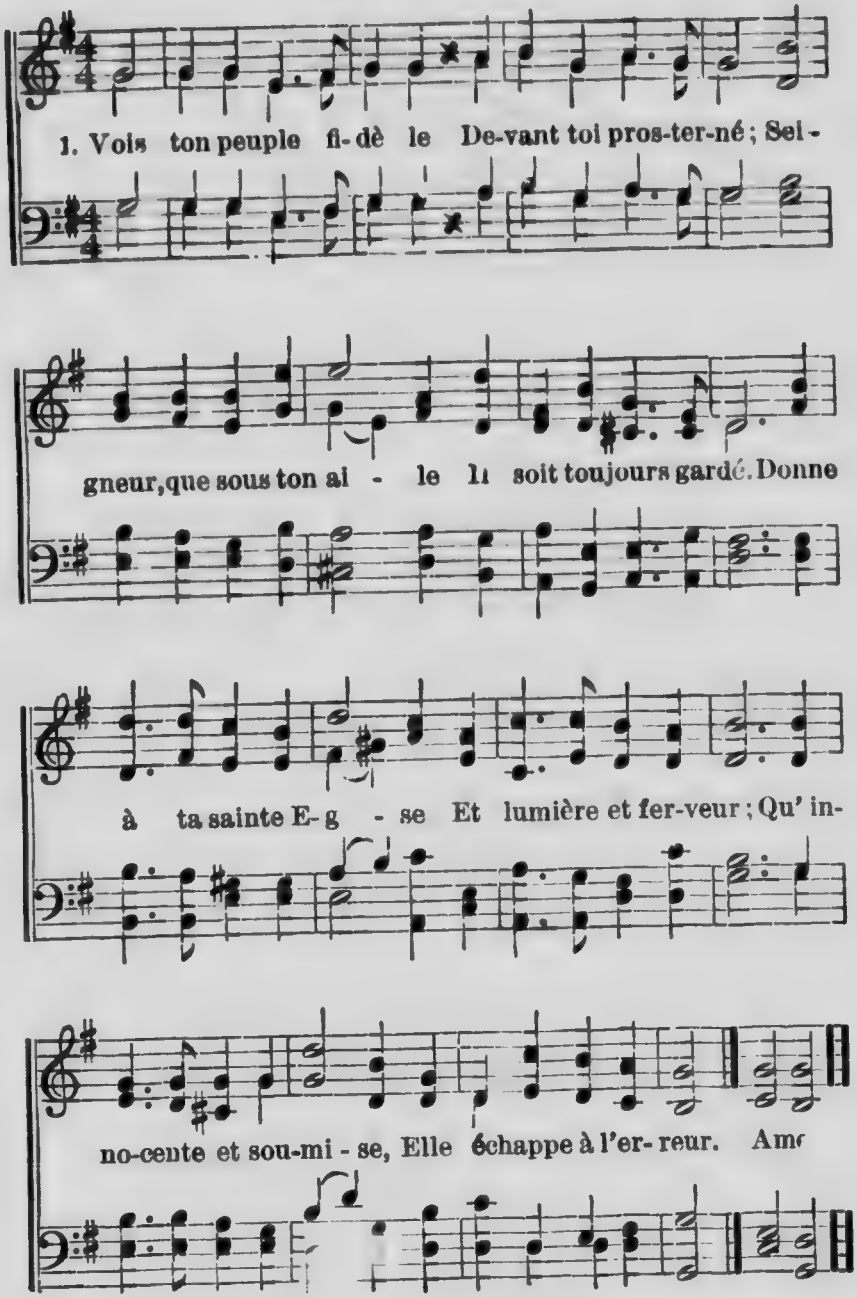

2

Elle est cette colonne
  Que rien ne fait pencher;
Que l'enfer gronde et tonne,
  Il ne peut la toucher.
La vérité sur elle
  Toujours reposera;
Dans tous les temps fidèle
  Elle te servira.

3

De loin dans la campagne
  Le proscrit agité
Bien haut sur la montagne
  Voit l'heureuse cité;
Vers le certain refuge
  Il va pressant le pas;
L'accusateur, le juge
  Ne l'y poursuivront pas.

4

Dans la cité bénie,
  L'objet de ta faveur,
Fais régner l'harmonie,
  La grâce et la ferveur,
O Jésus, que par elle
  Soient sauvés les pécheurs;
De foi, d'amour, de zèle
  Arme ses défenseurs.

5

Dans ta grandeur jalouse,
  Père, tu sais l'aimer;
O Fils, c'est ton Epouse,
  Et tu veux l'honorer;
Saint-Esprit, ta lumière,
  Eclairant tous ses pas,
Lui montre sa carrière
  Et ne l'égare pas. Amen.

Cantique 426.

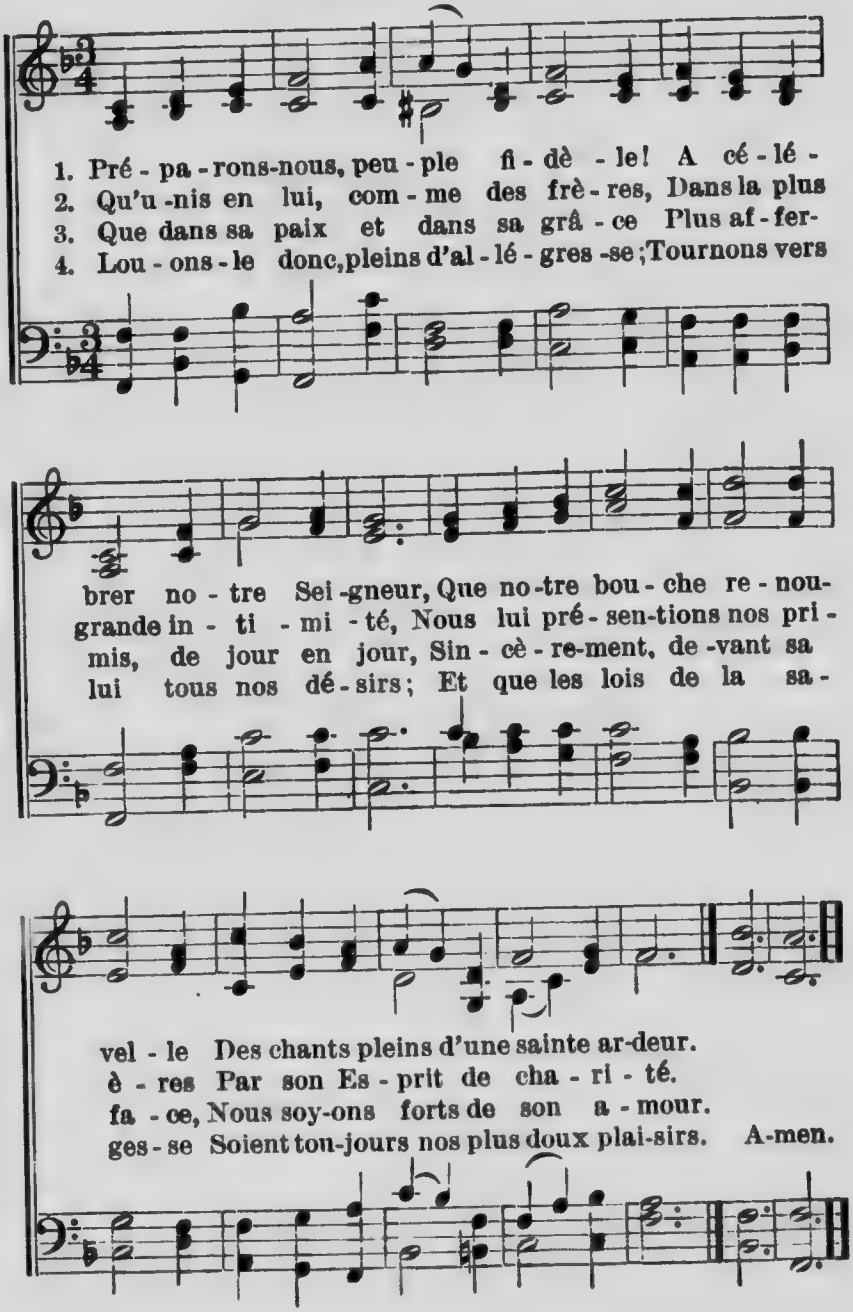

Cantique 427.

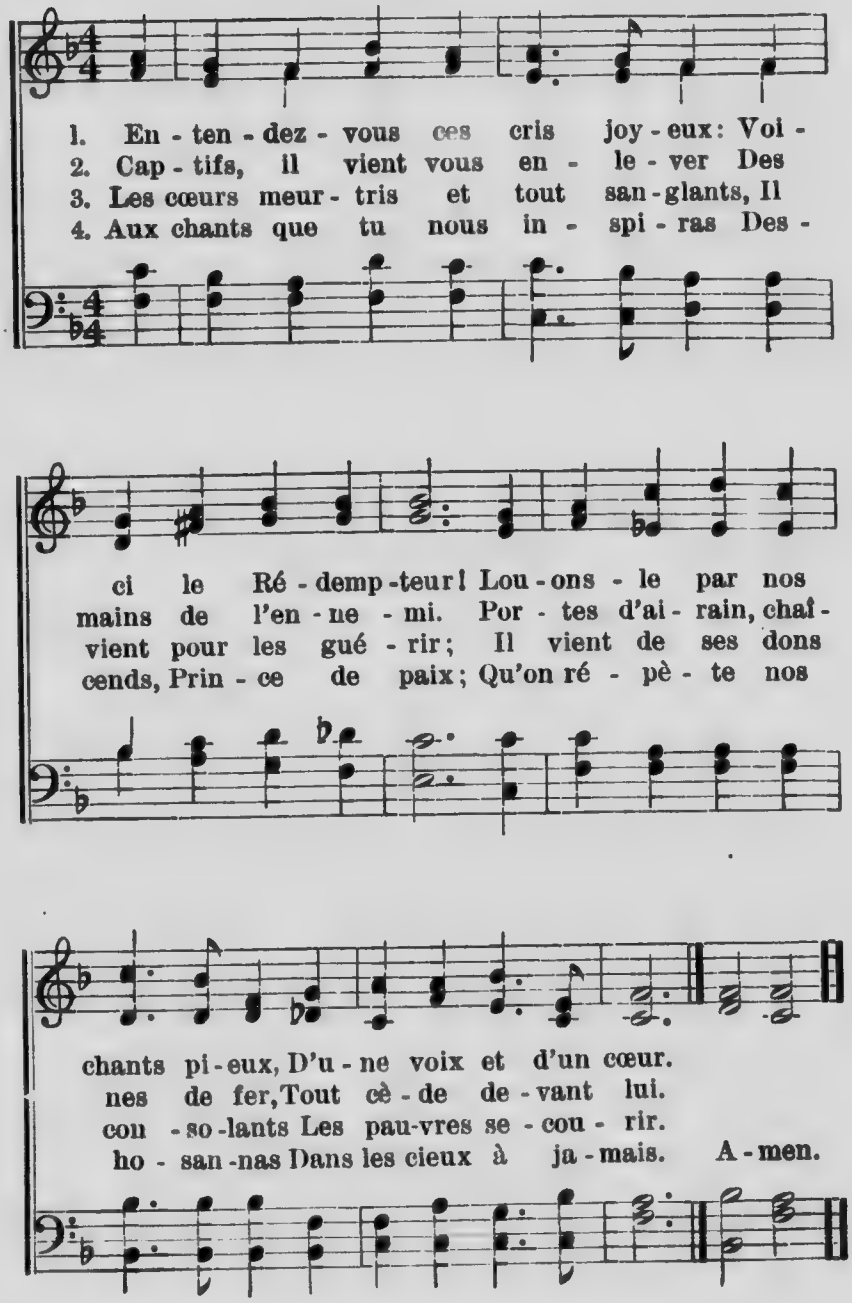

Cantique 428.

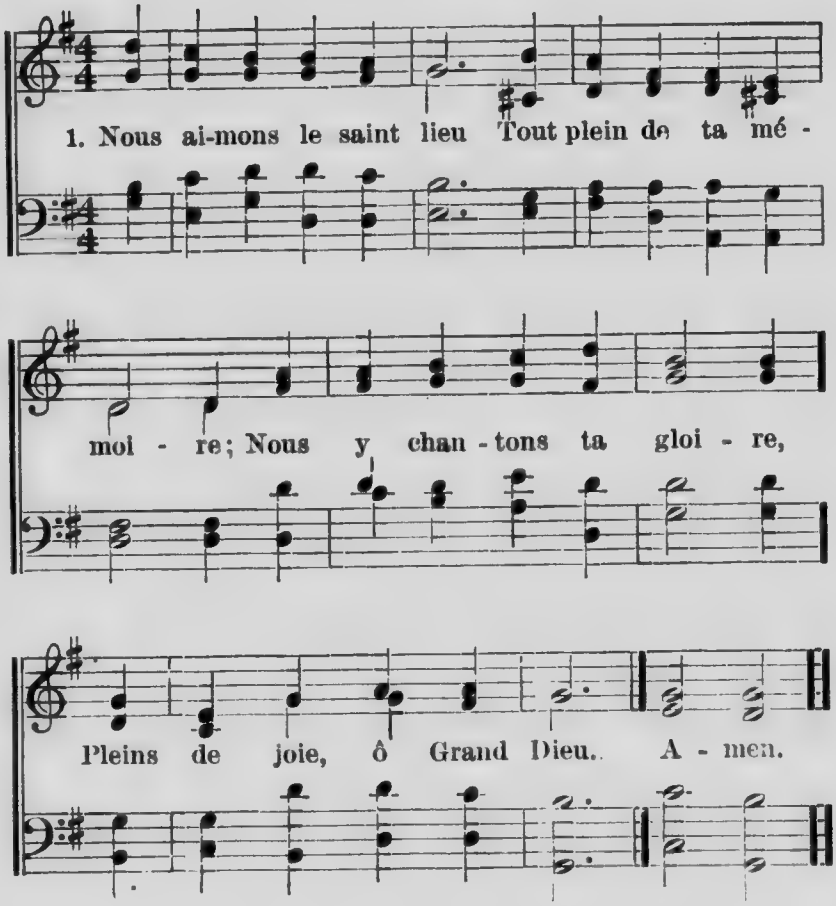

2

Ici tes serviteurs,
Unis dans la prière,
Devant toi, tendre Père,
Viennent ouvrir leur cœur.

3

Voici les fonts sacrés
Où, l'Esprit saint lui-même
A Dieu, dans le baptême,
Nous a tous consacrés.

4

Nous aimons ton autel,
Où, dans le saint mystère,
Aux enfants de la terre
S'offre le pain du Ciel.

5

Quel bonheur quand nos voix
Sous ces voûtes bénies
T'offrent leurs symphonies,
O Père, ô Roi des rois!

Cantique 429.

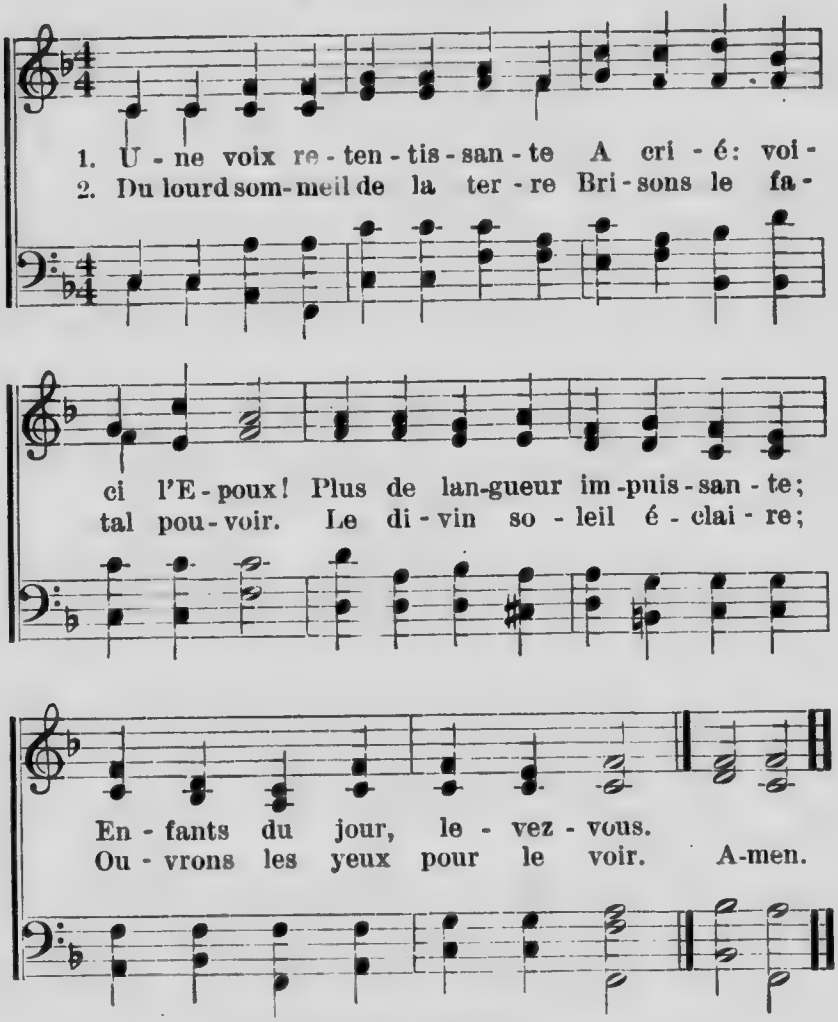

3 Objet d'une longue attente
L'Agneau pur descend des cieux.
Que notre âme pénitente
Croie en son sang précieux.

4 Il reviendra plein de gloire
Dans ce monde épouvanté
Nous prendre dans sa victoire,
Conquis par sa charité. Amen.

Cantique 430.

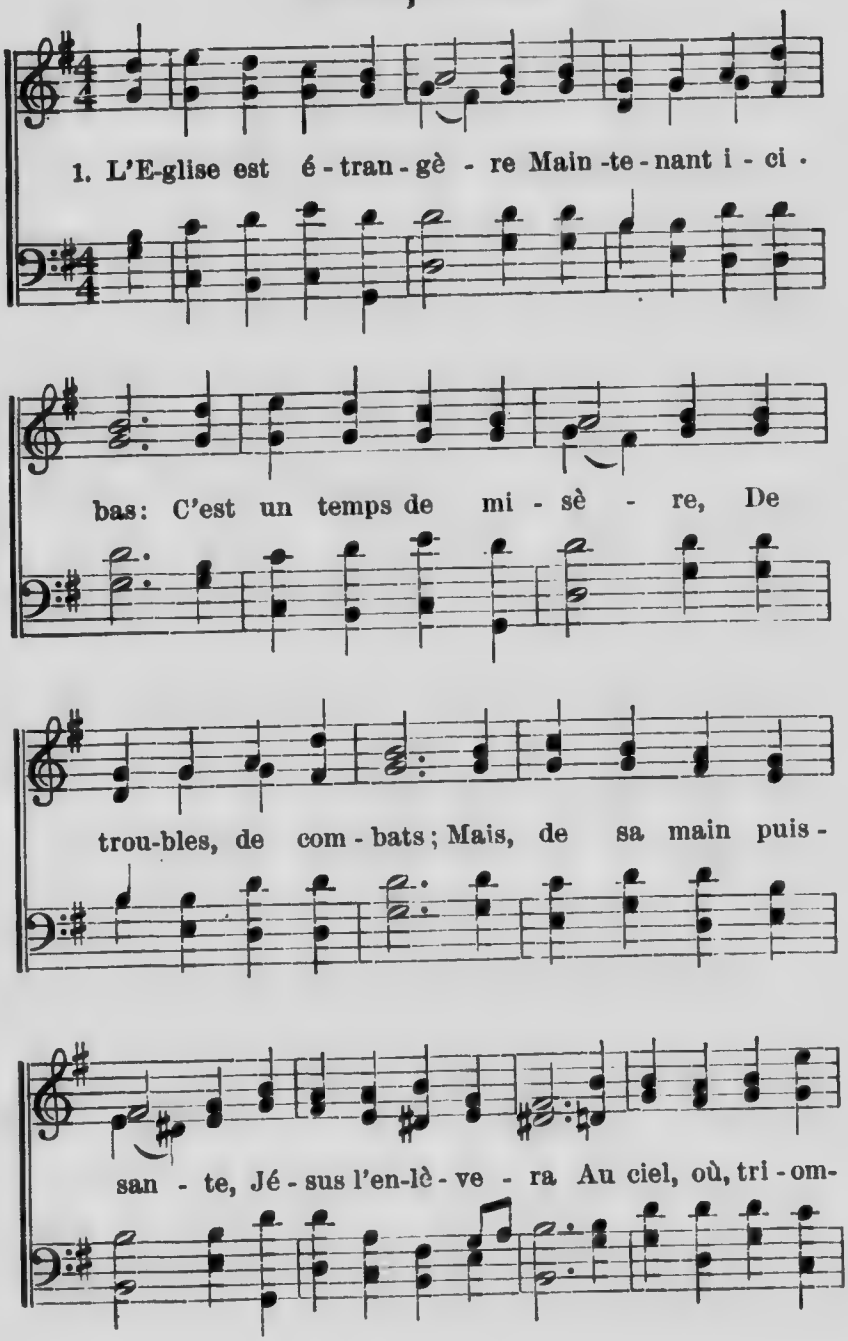

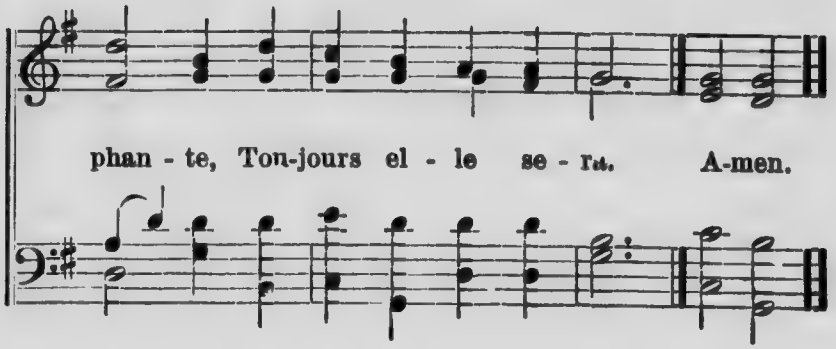

2

Oui, le repos s'apprête,
  Le combat va finir;
Levons, levons la tête;
  Glorieux avenir!
C'est un époux, un frère,
  Un Sauveur éternel
Qu'en traversant la terre
  Nous attendons du ciel.

3

Déjà blanchit l'aurore,
  Frères! réveillons-nous.
Quelques instants encore,
  Et nous verrons l'Epoux.
Dans notre âme bénie
  Gardons le bon dépôt,
Et par l'Esprit de vie
  Répétons:—"viens bientôt!"

Cantique 431.

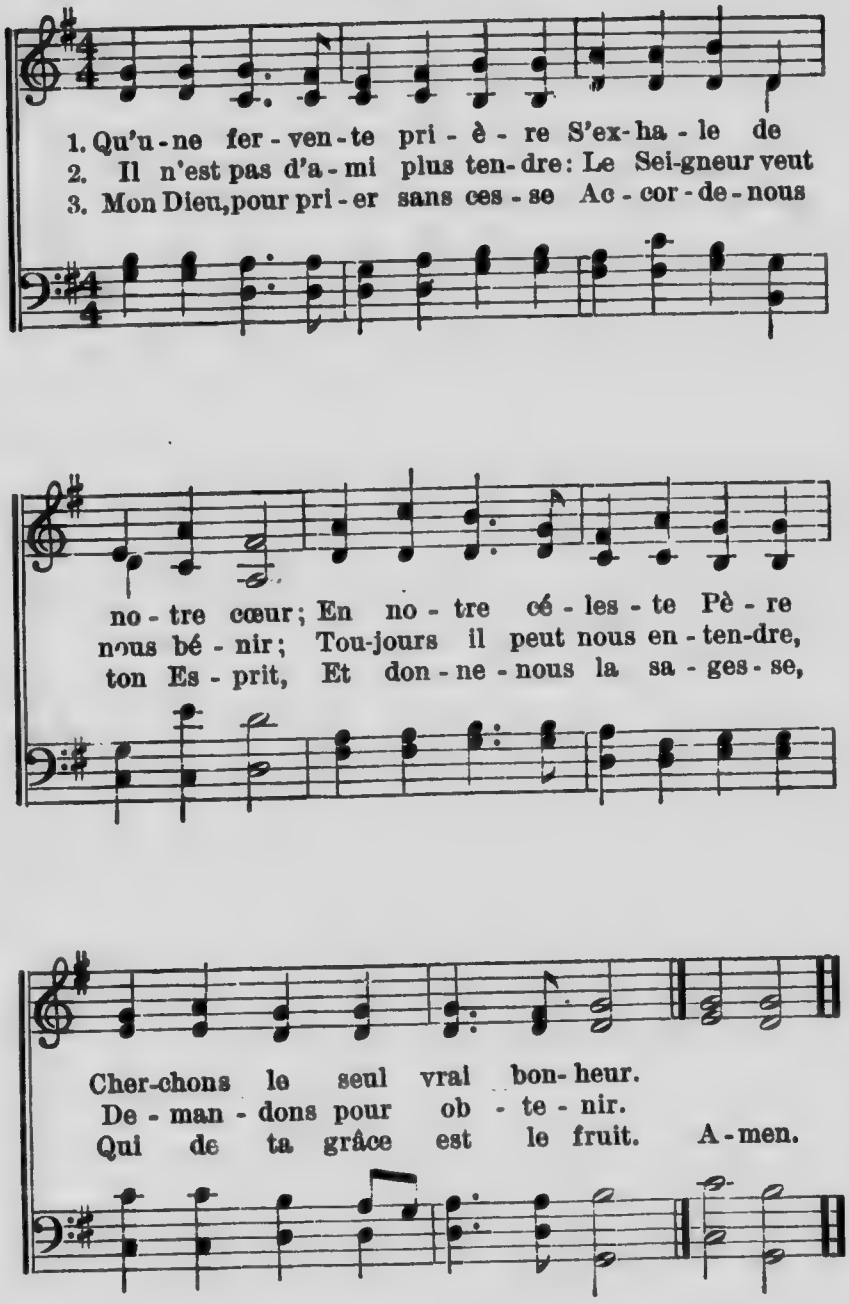

Cantique 432.

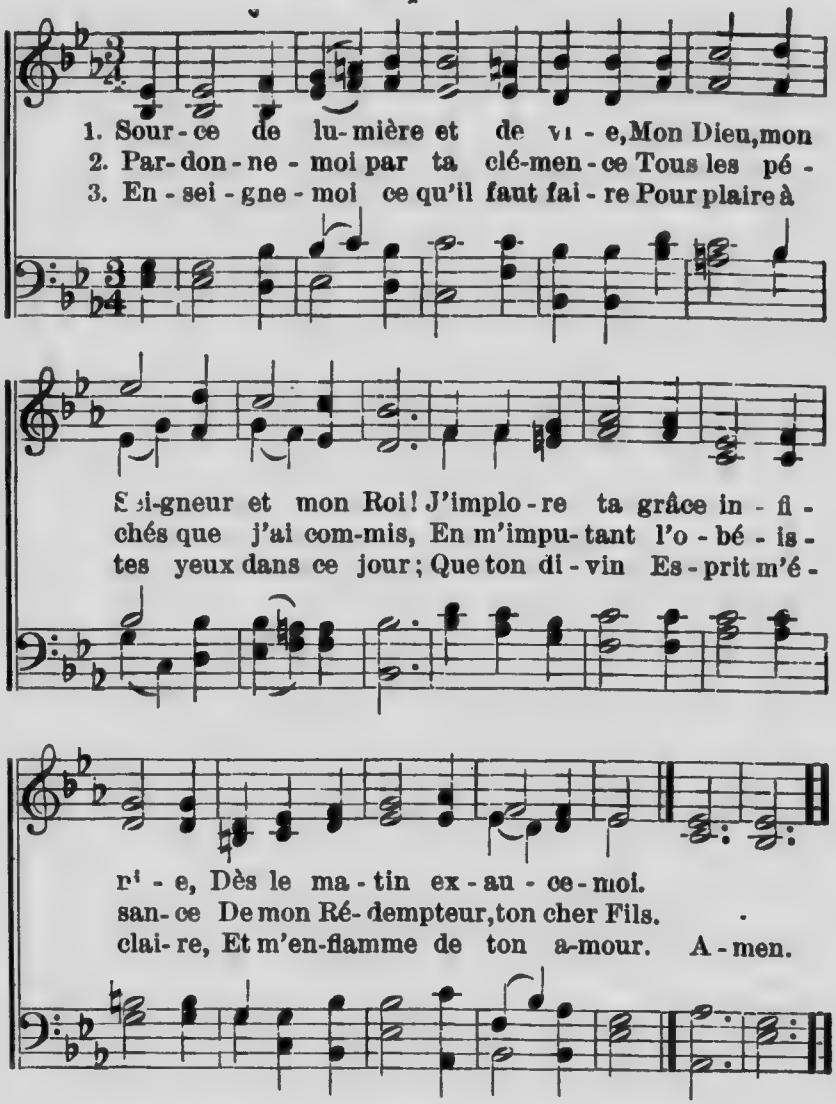

4 Qu'en travaillant il me souvienne
Que je suis toujours sous tes yeux,
  Afin qu'avec soin je m'abstienne
De tout ce qui t'est odieux.

5 Garantis-moi de toute envie,
Et fais que content de mon sort,
  Sur ta loi je règle ma vie,
Et je me prépare à la mort. Amen.

Cantique 433.

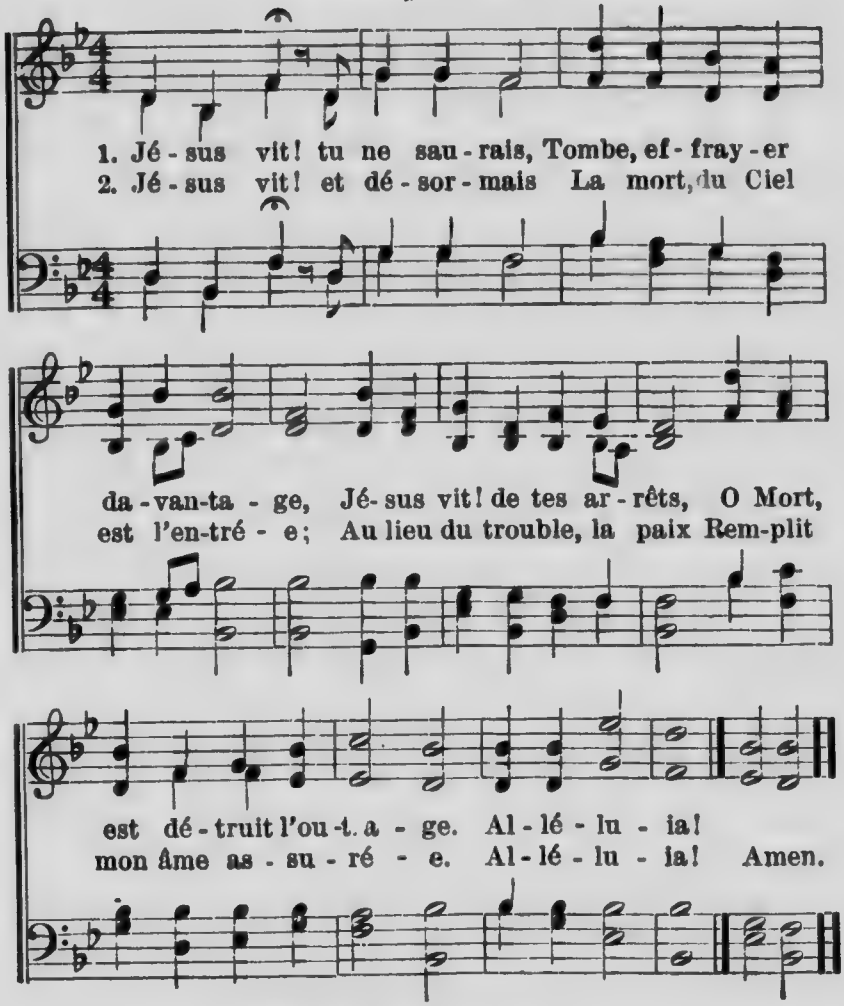

3 Jésus vit! sur une croix
Pour nous Il donna sa vie;
Vivre avec lui, c'est mon choix,
Mon doux espoir, mon envie.
Alléluia!

4 Jésus vit! tu ne pourras
Nous ravir à sa tendresse;
Fuis, Satan; car dans ses bras
C'est son amour qui nous presse.
Alléluia!

Cantique 434.

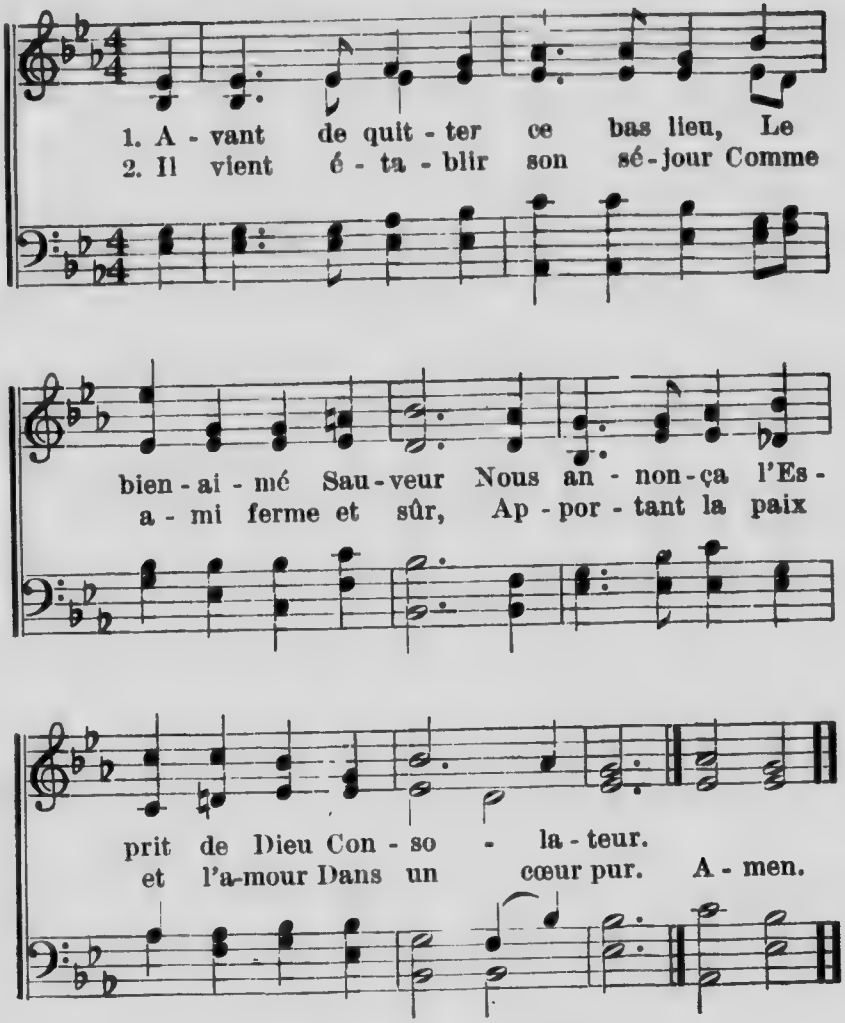

3 Dans le secret sa douce voix,
Comme un souffle du soir,
Calme le pécheur aux abois,
Parlant d'espoir.

4 Esprit de grâce et pureté,
Retiens-nous sous ta loi;
Fais de nos cœurs une cité
Digne de toi.

Cantique 435.

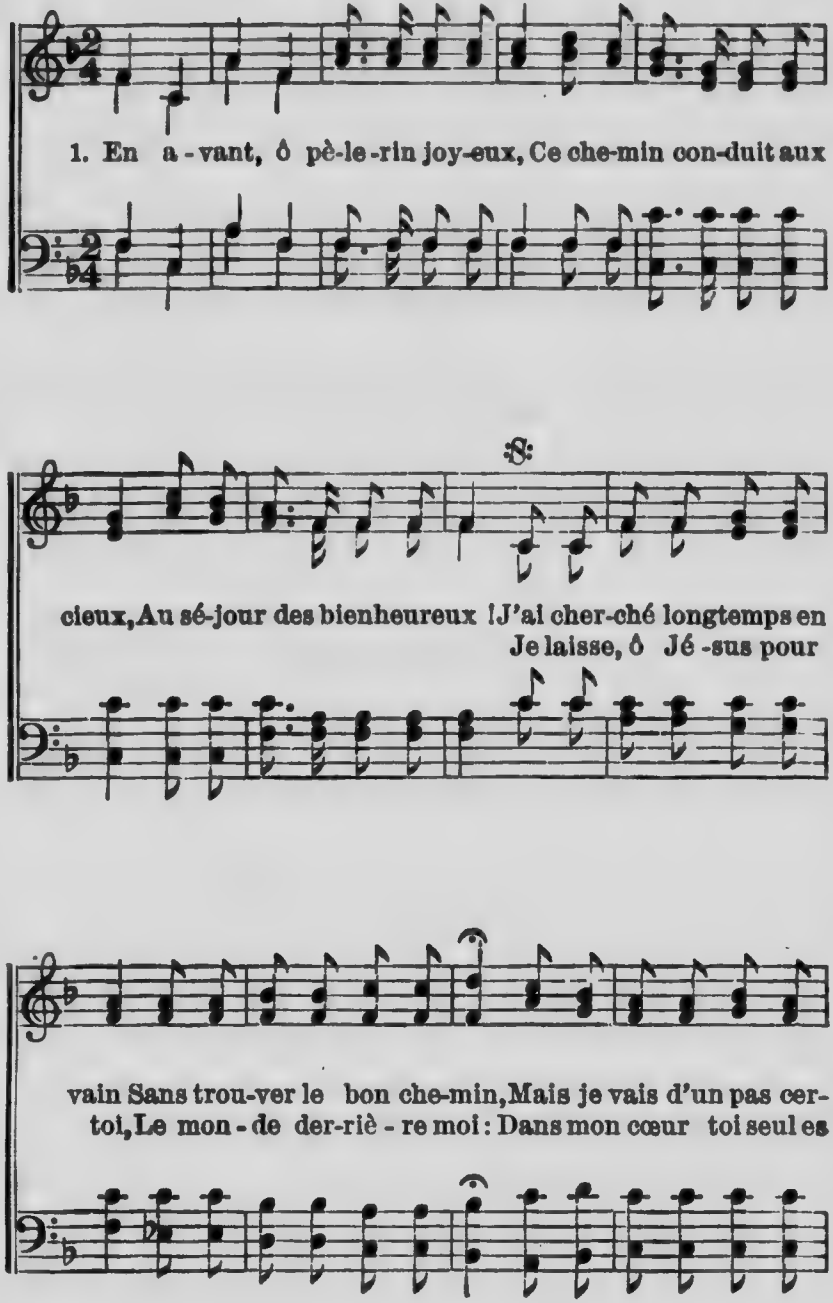

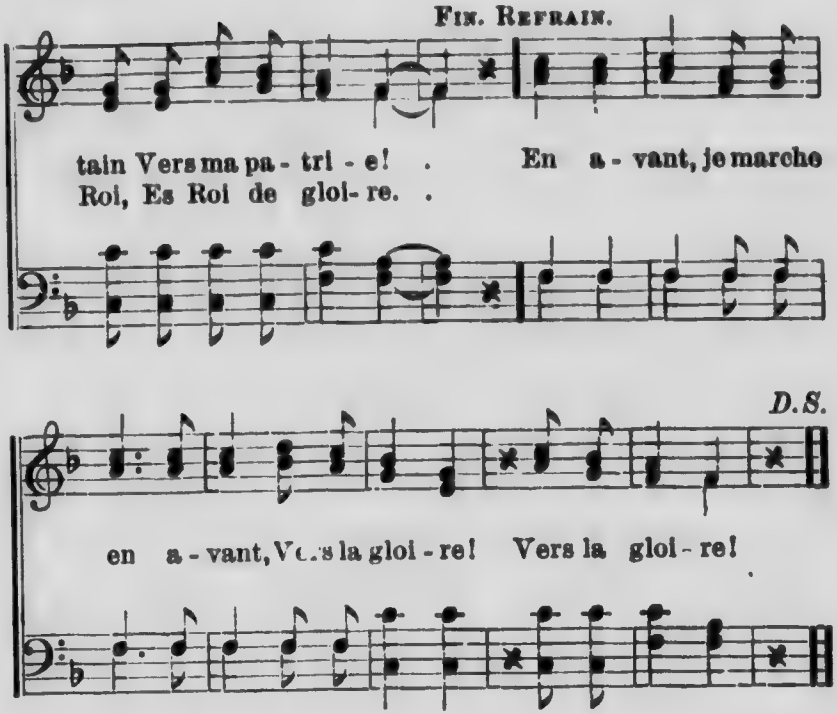

2.

J'allais courbé sous un lourd fardeau,
Sans espoir vers le tombeau,
Quand, soudain, l'éclat nouveau
De l'Etoile du matin
Vint briller sur mon chemin!
Christ me conduit par la main
Vers ma patrie! REFRAIN.

3

Je sens mon cœur tout rempli de paix,
Adieu larmes et regrets,
Christ me garde pour jamais!
J'ai trouvé le vrai bonheur
Car Jésus vit dans mon cœur,
Et j'avance sans frayeur
Vers ma patrie! REFRAIN.

Cantique 436.

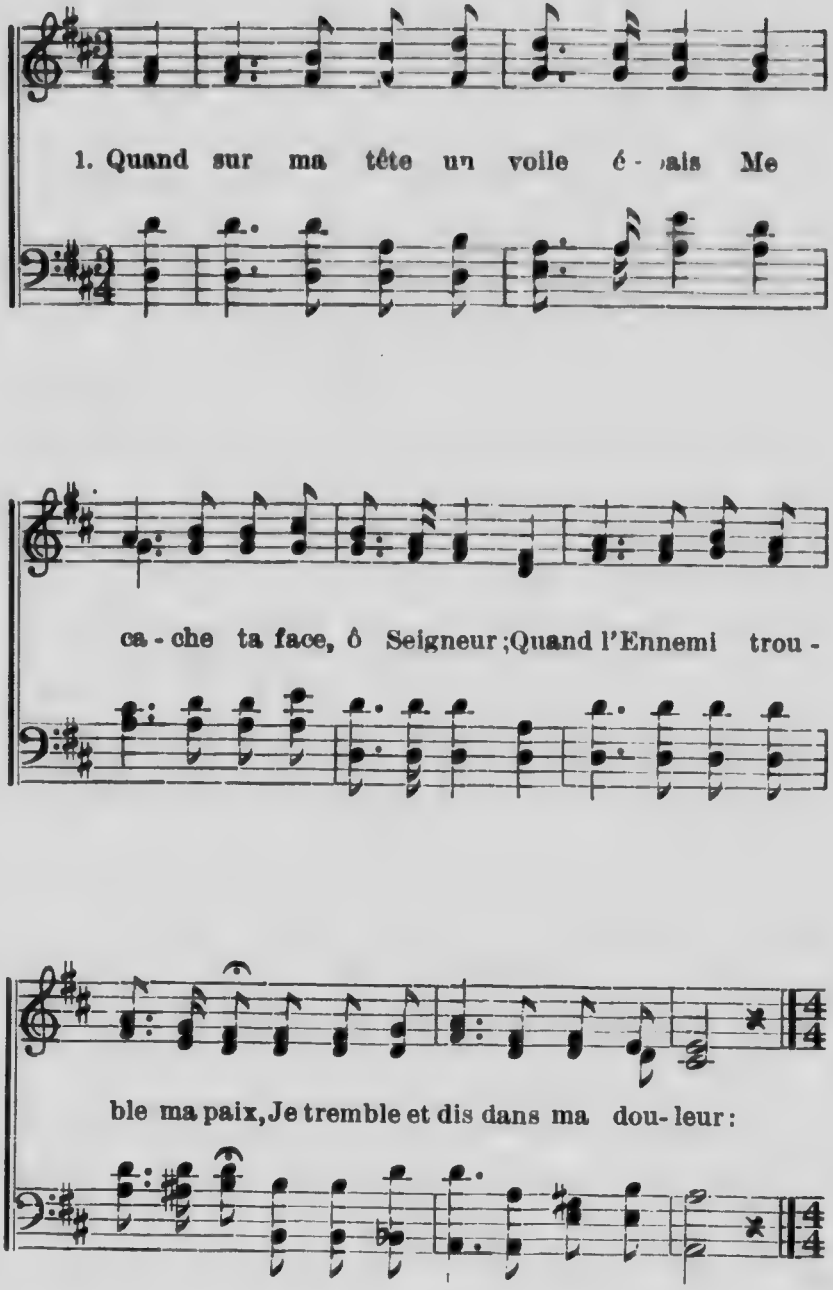

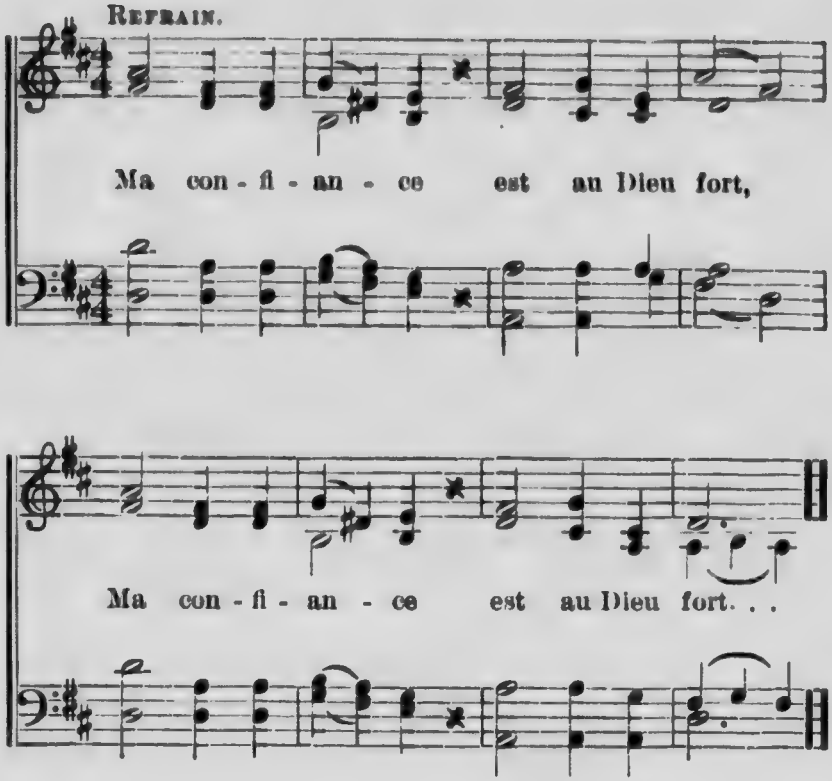

2.
Puis, quand l'obscurité grandit,
Que pas un rayon de soleil
Ne m'éclaire ou ne me sourit
Je tremble et dis à mon réveil, Refrain.

3.
Et de son trône Dieu répond;
"Dépose sur Moi tes soucis,
Car je te connais par ton nom."
Alors tout mon ciel s'éclaircit,

Refrain:
Et ma louange est au Dieu Fort.

Cantique 437.

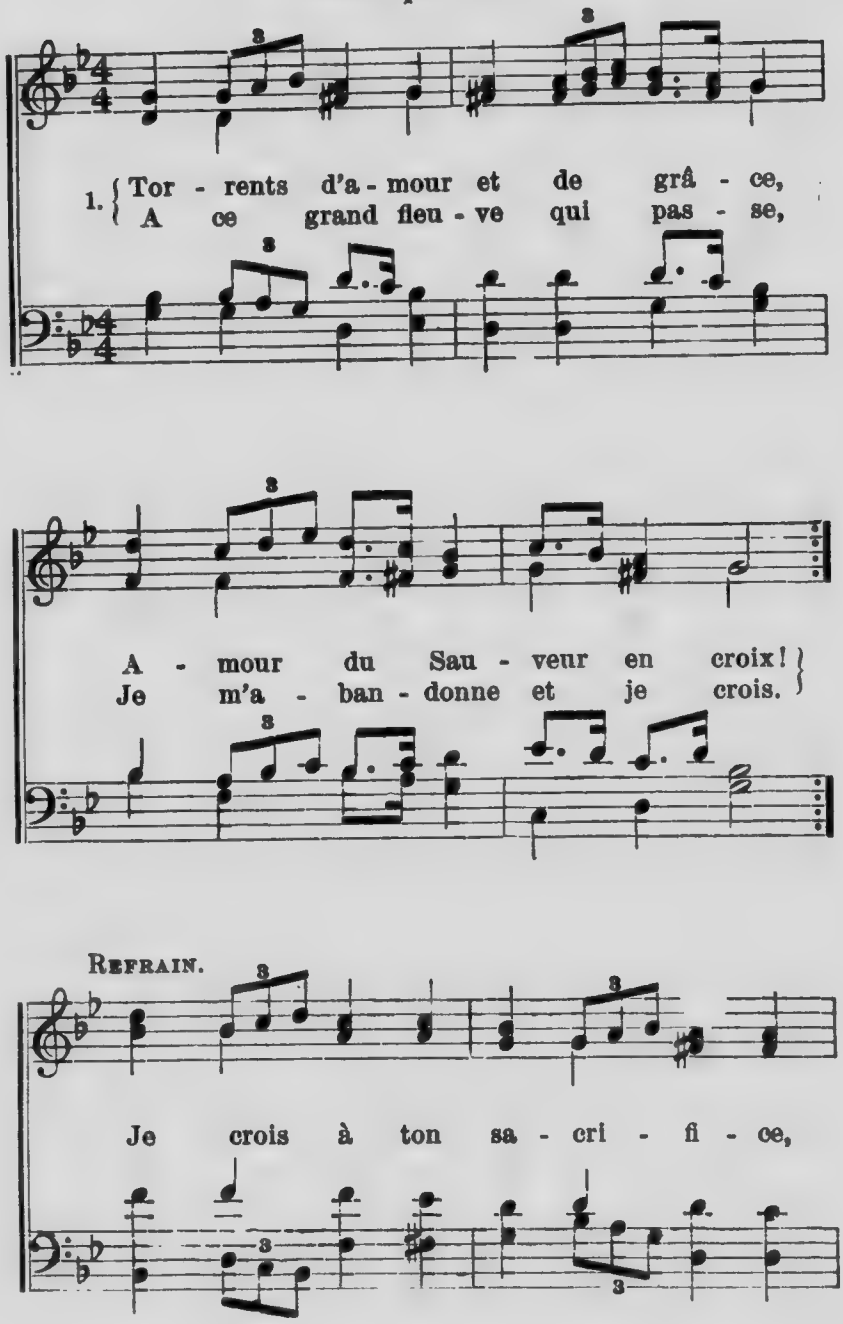

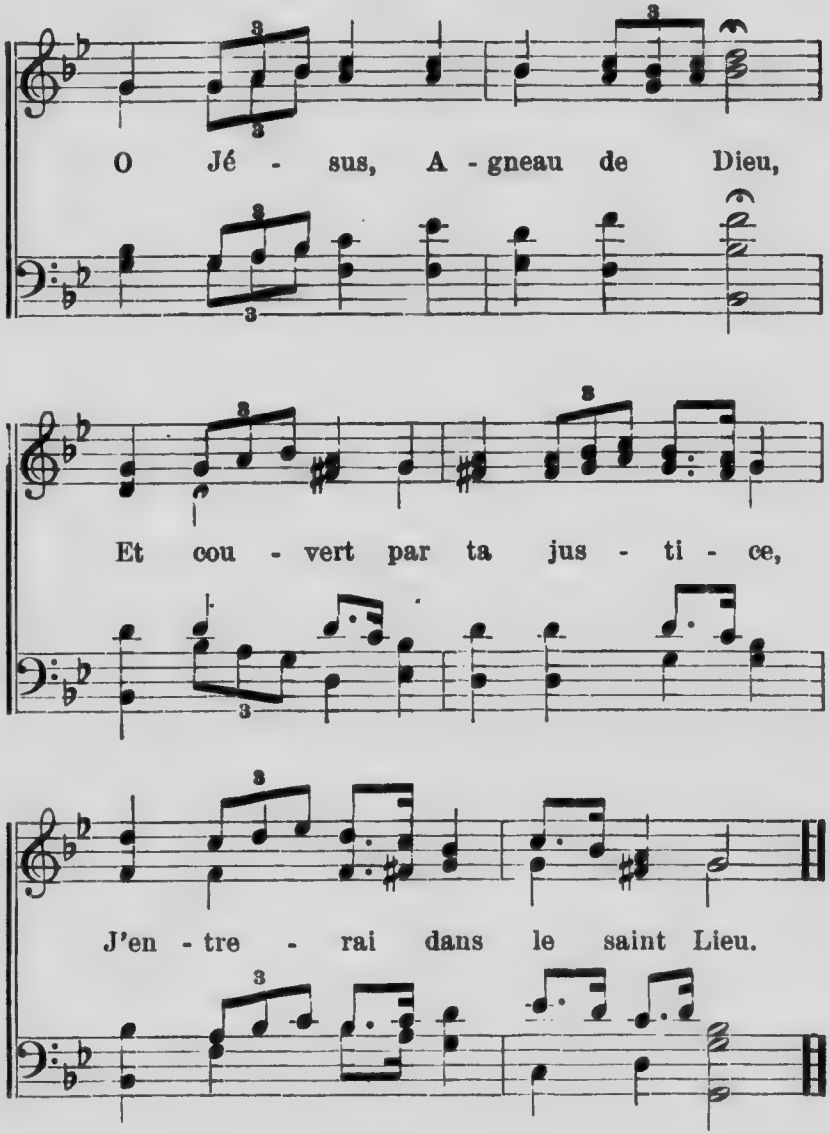

2

Ah! que partout se répande
Ce fleuve à la grande voix;
Que tout l'univers entende
L'appel qui vient de la croix!
REF.

3

Que toute âme condamnée
Pour qui tu versas ton sang,
Soit au Père ramenée
Par ton amour tout-puissant.
REF.

Cantique 438.

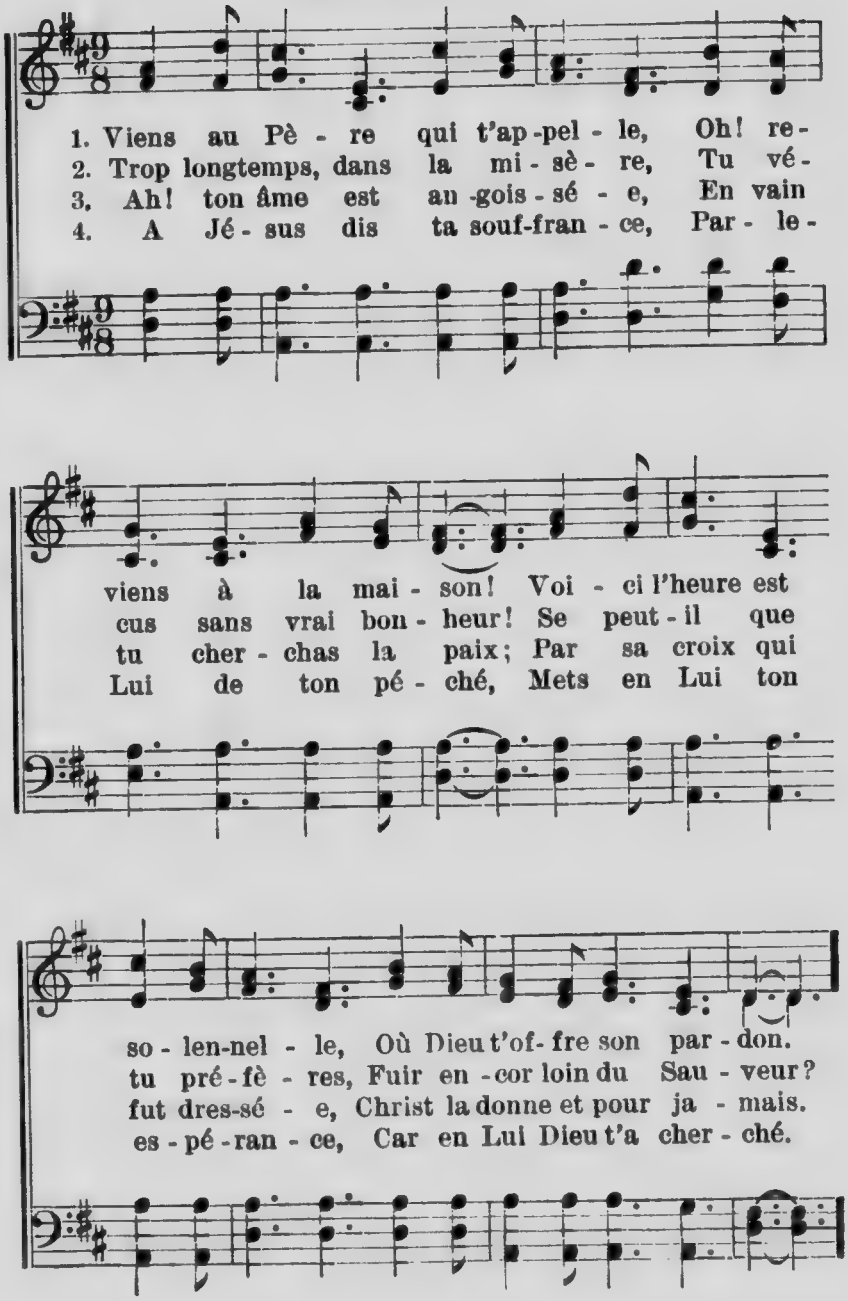

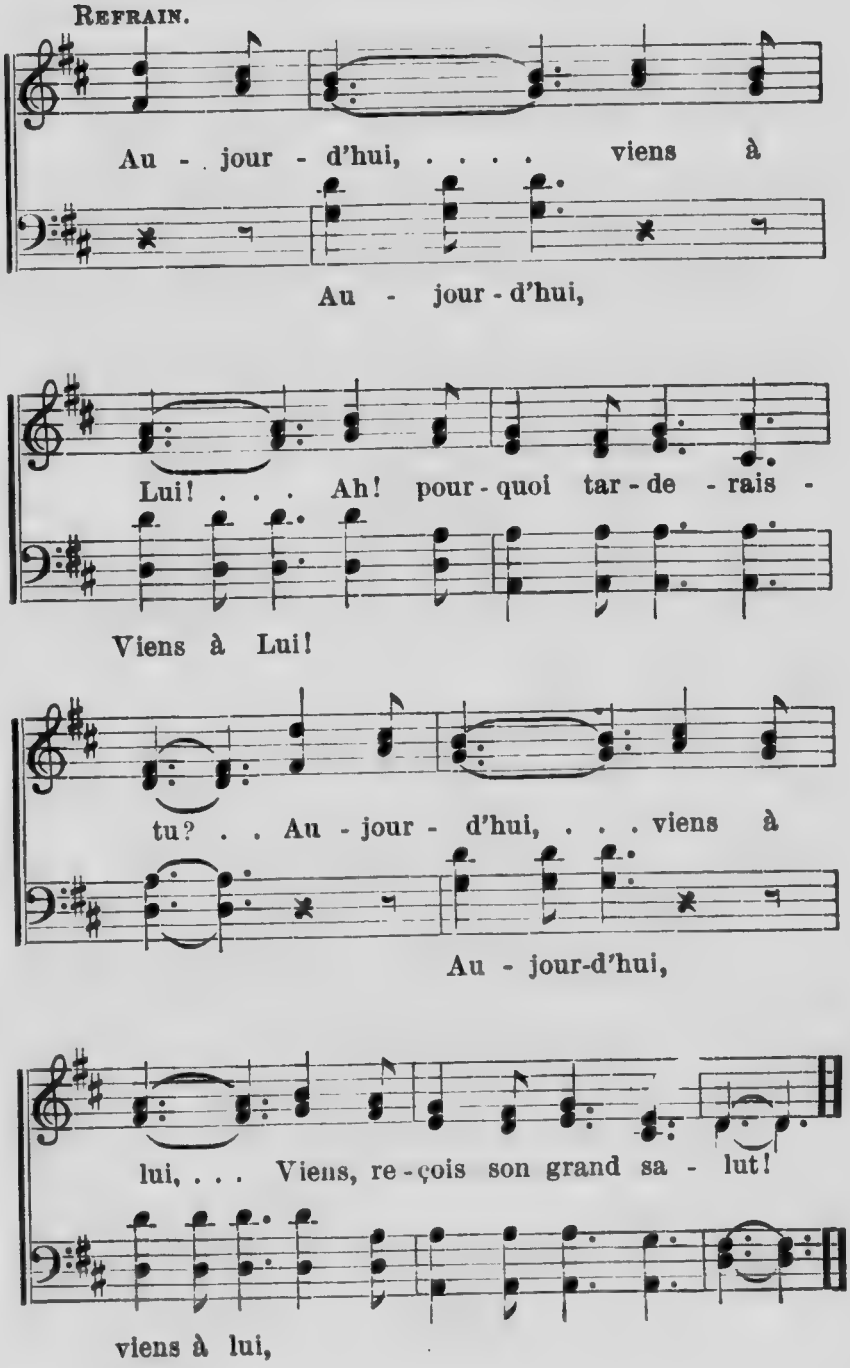
Refrain.
Au - jour - d'hui, ... viens à
Au - jour - d'hui,
Lui! . . . Ah! pour - quoi tar - de - rais -
Viens à Lui!
tu? . . Au - jour - d'hui, . . . viens à
Au - jour-d'hui,
lui, . . . Viens, re - çois son grand sa - lut!
viens à lui,

Cantique 439.

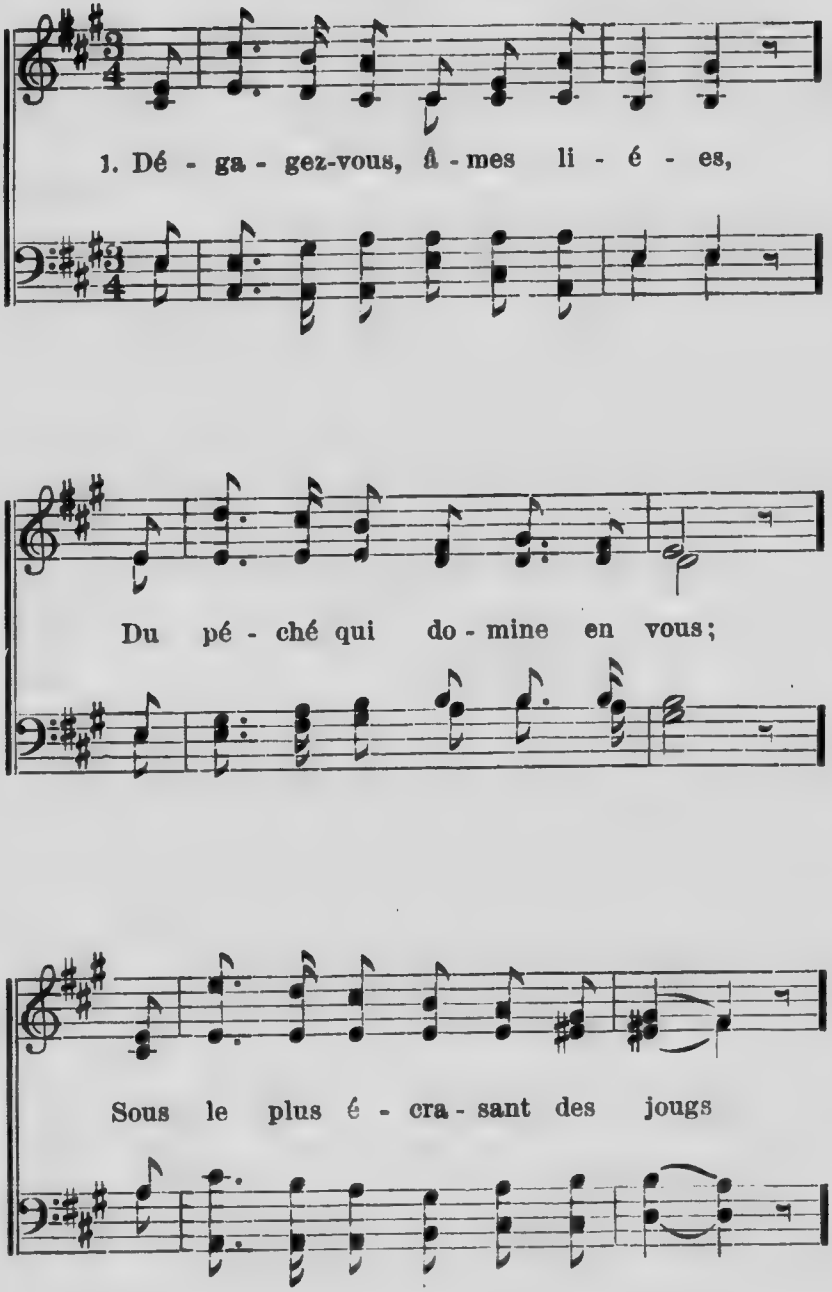

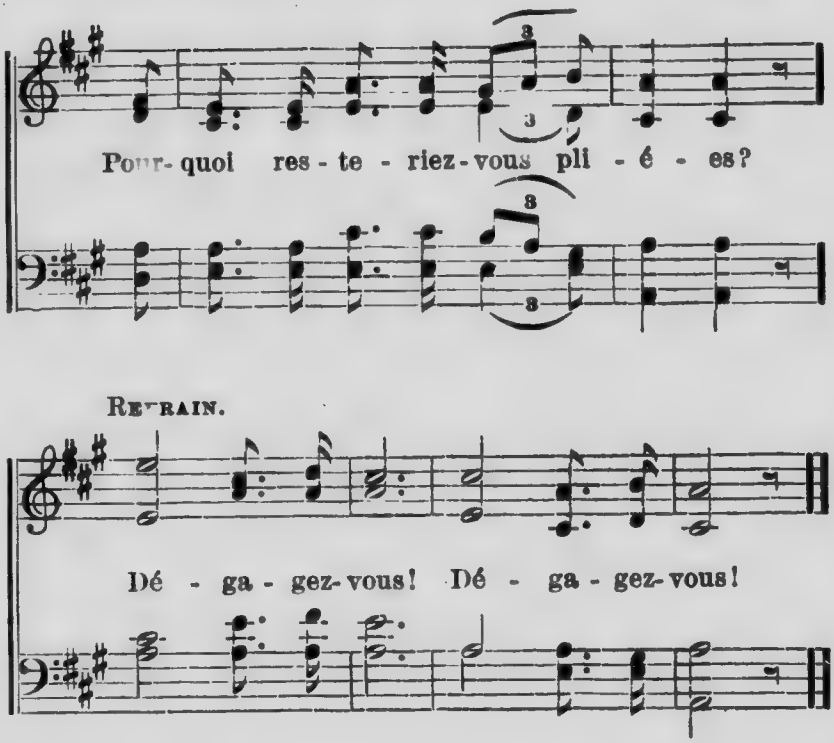

2

Dégagez-vous, âmes timides,
Qui voulez, qui ne voulez pas;
Jésus-Christ vous ouvre ses bras.
Fuiriez-vous aux déserts arides?
Dégagez-vous! Dégagez-vous!

3

Dégagez-vous, âmes fidèles,
De vos langueurs, de vos soucis,
De l'étreinte des compromis;
Si Dieu vous a donné des ailes,
Dégagez-vous! Dégagez-vous!

Cantique 440.

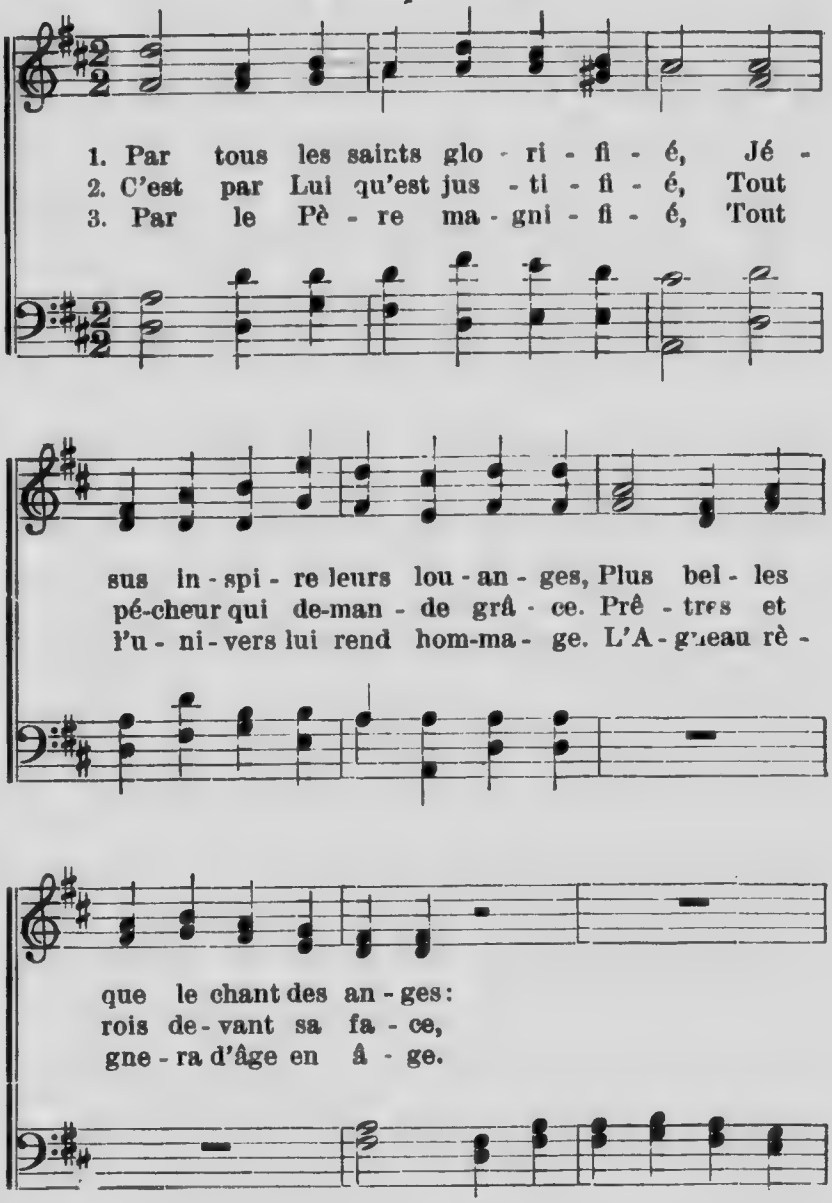

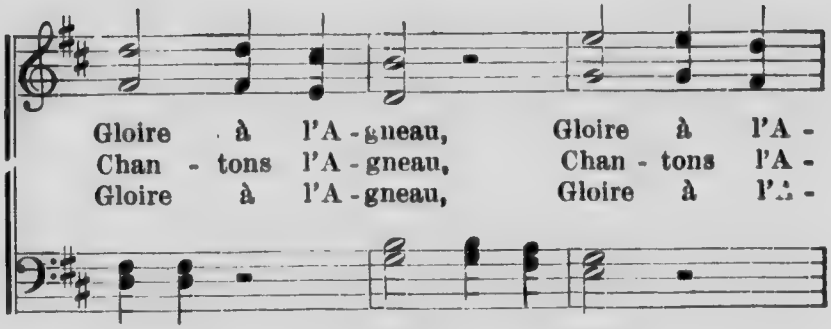

Gloire à l'A-gneau, Gloire à l'A-
Chan-tons l'A-gneau, Chan-tons l'A-
Gloire à l'A-gneau, Gloire à l'A-

an-ges: Gloire à l'A-gneau,
fa-ce, Chan-tons l'A-gneau,
â-ge, Gloire à l'A-gneau,

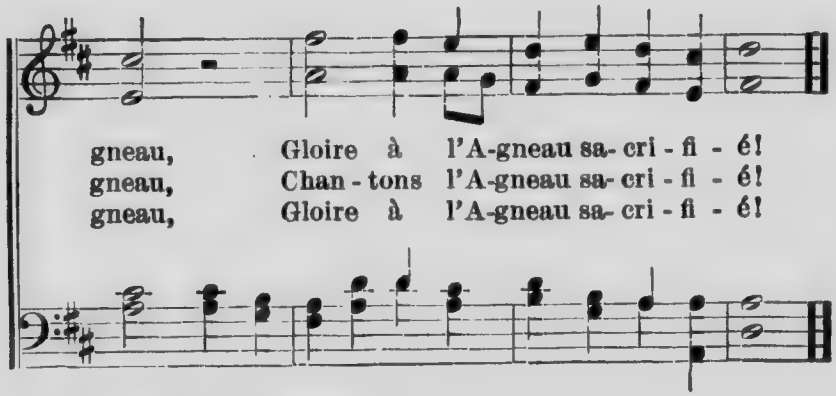

gneau, Gloire à l'A-gneau sa-cri-fi-é!
gneau, Chan-tons l'A-gneau sa-cri-fi-é!
gneau, Gloire à l'A-gneau sa-cri-fi-é!

Gloire à l'A-gneau,
Chan-tons l'A-gneau,
Gloire à l'A-gneau,

4

Par son Esprit vivifié,
Je veux, jusqu'à ma dernière heure,
Chanter l'amour qui seul demeure;
Gloire à l'Agneau sacrifié!

5

Pour nous, il fut crucifié;
Son sang a racheté notre âme;
C'est pourquoi notre amour l'acclame;
Gloire à l'Agneau sacrifié!

Cantique 441.

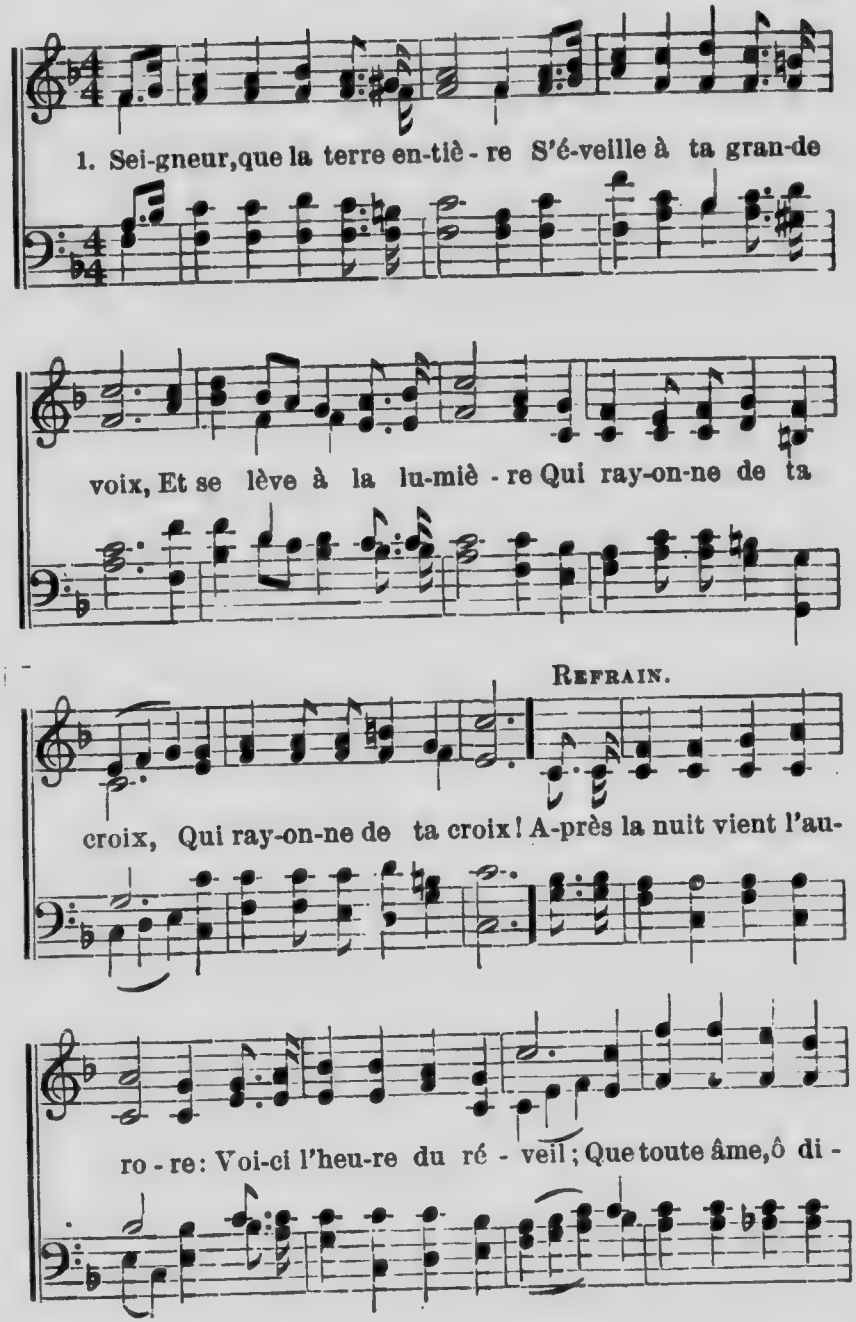

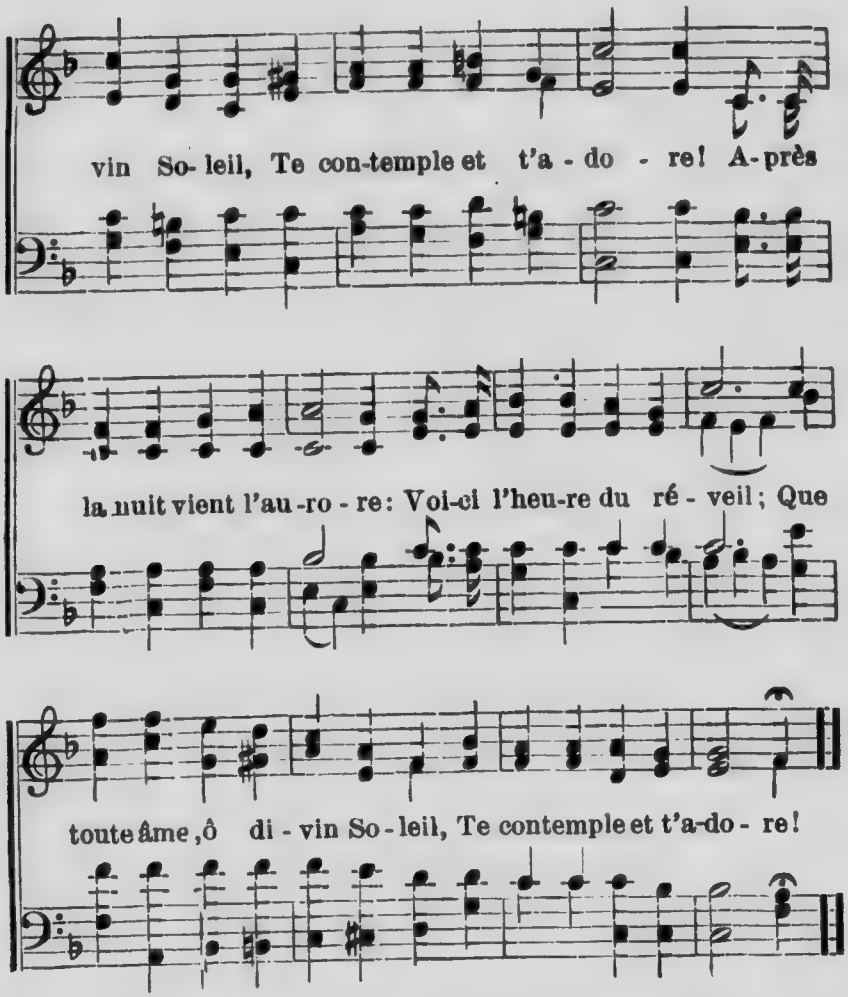

2

Ton sang lave notre crime
Et dissipe nos remords;
En mourant, sainte Victime,
Tu fais renaître les morts. (*bis*)

REFRAIN.

3

Arrache à l'enfer sa proie,
Tout-puissant Ressuscité!
Sème à pleines mains la joie
Sur ce monde dévasté. (*bis*)

REFRAIN.

4

Que la source soit tarie
De vos pleurs, vous qui pleurez,
Par l'espoir de la Patrie
Où bientôt vous entrerez. (*bis*)

REFRAIN.

5

Erreur, péché, nuit mortelle,
Fuyez dans le noir passé!
Pour moi, la vie éternelle
Par Jésus a commencé. (*bis*)

REFRAIN.

Cantique 442.

1. Où trou-ver u-ne re-trai-te, Où trou-
2. Quel-le ci-té de re-fu-ge S'of-fre
3. Quand il fau-dra ren-dre comp-te, O Dieu!

ver un sûr a-bri, Quand, du sein de la tem-
pour l'homme per-du, Quand, fuyant de-vant son
qui t'af-fron-te-ra? Où ca-che-rai-je ma

pê-te, Dieu me parle au Si-na-ï? Vois la
Ju-ge, Il tremble et pleure éper-du? Vers moi,
hon-te, Quand ton œil me son-de-ra? Si tu

mort que j'ai souf-fer-te Pour de-ve-nir
sans re-pos ni trè-ve, Ac-cours, c'est ton
veux fuir ma co-lè-re, Ca-che-toi dans

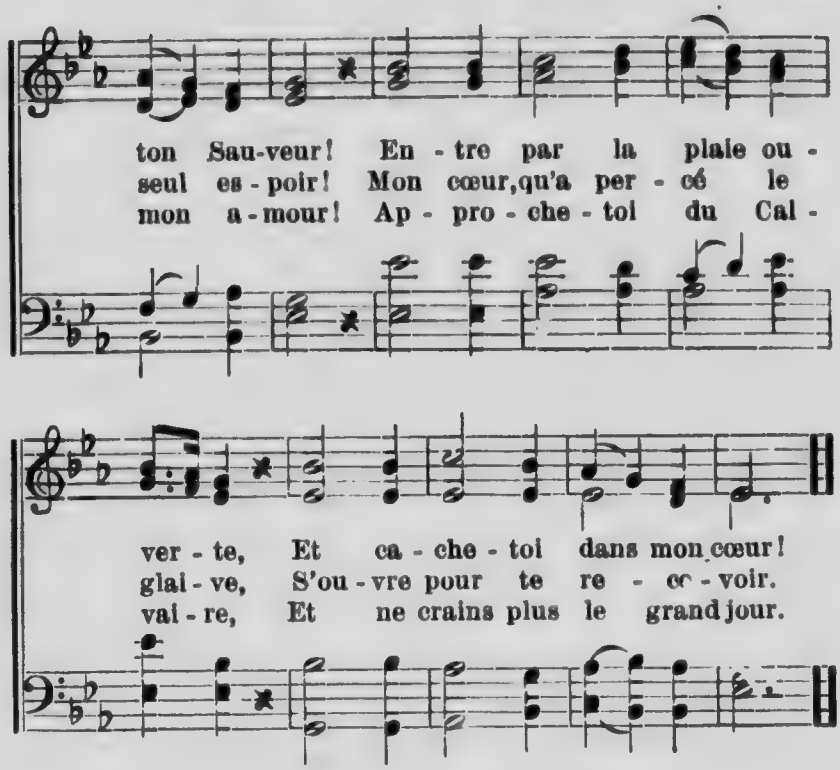

4

Mais mes fautes, plus nombreuses
Que le sable au bord des mers,
Rendent mes nuits trop affreuses
Et mes regrets trop amers!
—Pauvre âme, sois rassurée!
Mon sang, à flots épanché,
Couvre, comme une marée,
Le sable de ton péché.

5

A son banquet misérable
Le monde m'appelle en vain.
Oh! fais-moi place à ta table
Et donne-moi de ton pain.
—Prends! Je suis le pain de vie.
Prends ta place à ce festin
Où Dieu même te convie,
Et qui n'aura point de fin.

Cantique 443.

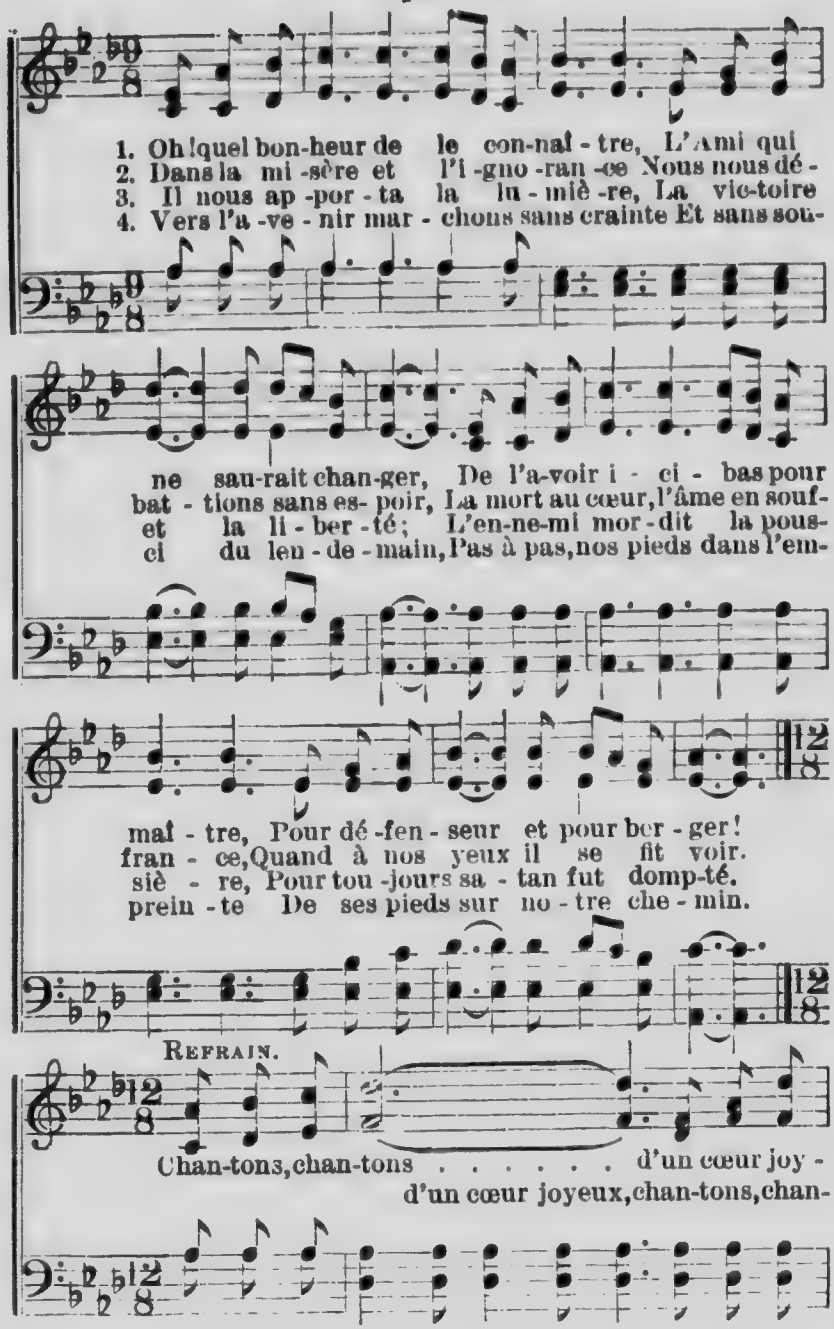

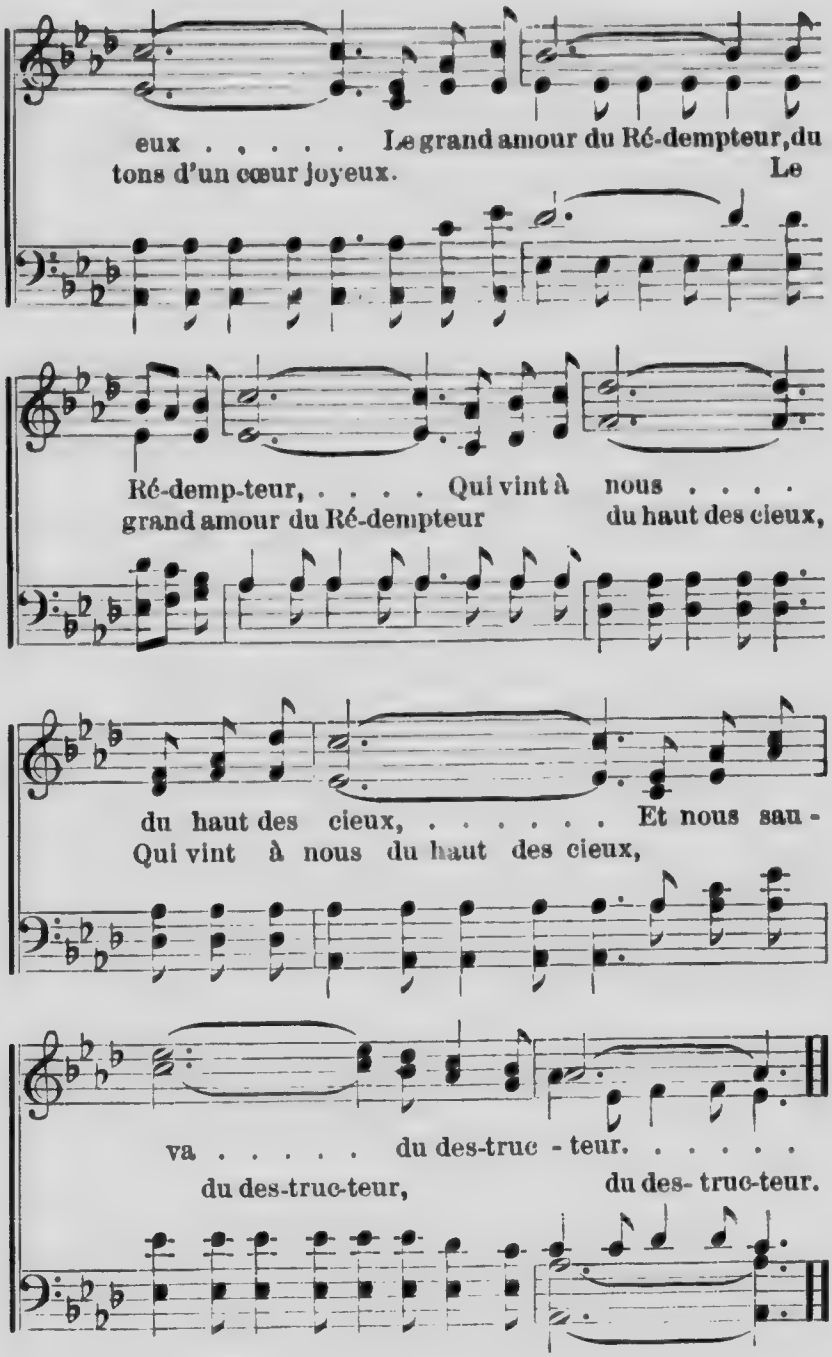
eux . . . . . Le grand amour du Ré-dempteur, du
tons d'un cœur joyeux. Le
Ré-demp-teur, ... Qui vint à nous . . . .
grand amour du Ré-dempteur du haut des cieux,
du haut des cieux, ... Et nous sau-
Qui vint à nous du haut des cieux,
va . . . . . du des-truc-teur. . . . . .
du des-truc-teur, du des-truc-teur.

Cantique 444.

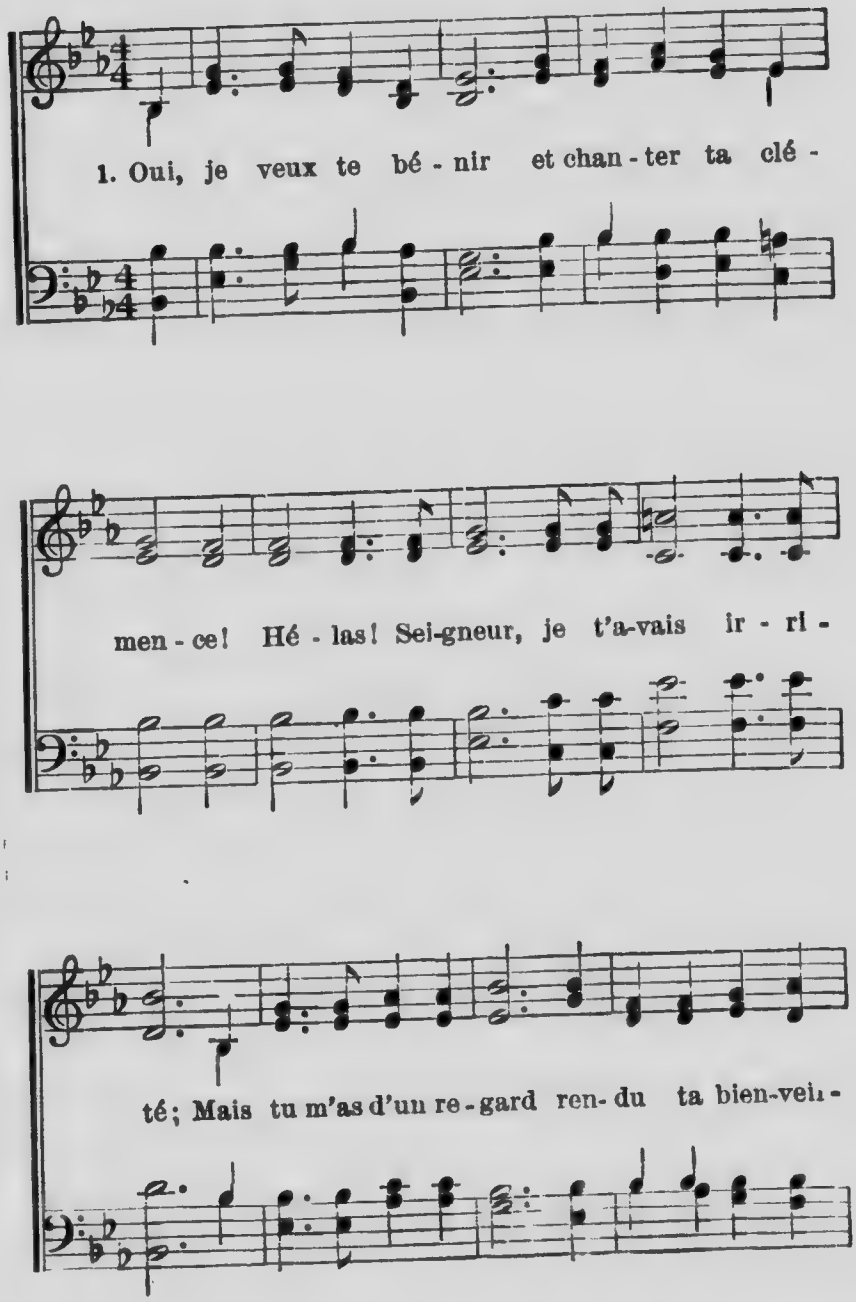

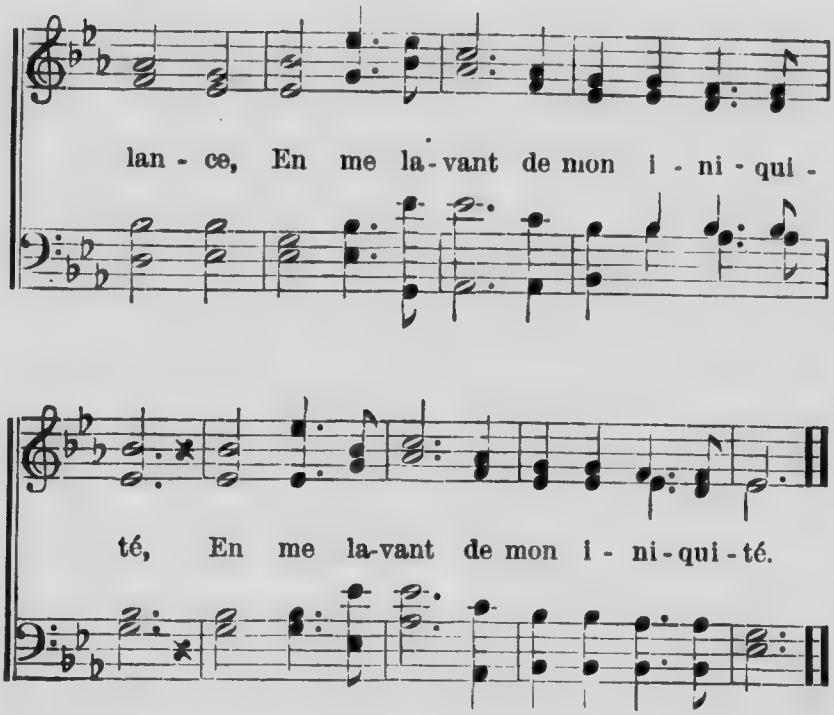

2 Le Dieu fort est ma paix, il est ma délivrance;
De mon esprit il bannit la frayeur;
Je veux donc en lui seul mettre ma confiance
Et donner gloire à mon Libérateur. (*bis.*)

3 Venez, enfants de Dieu! puisez, pleins d'allégresse,
L'eau du salut à la source des eaux;
Racontez les bienfaits, proclamez la promesse
De l'Eternel, qui guérit tous vos maux. (*bis.*)

4 Nous te célébrerons, Seigneur, dans nos cantiques,
Nous qui savons jusqu'où va ton amour.
Tu fais pour tes enfants des choses magnifiques;
Nous bénirons ton saint nom chaque jour. (*bis.*)

5 Gloire au Dieu trois fois saint, que l'Eglise révère,
Oui, gloire au Père, au Fils, au Saint-Esprit!
Gloire à toi, cher Sauveur, dans les cieux, sur la terre!
Gloire à jamais, gloire à toi, Jésus-Christ! (*bis.*)

Cantique 445.

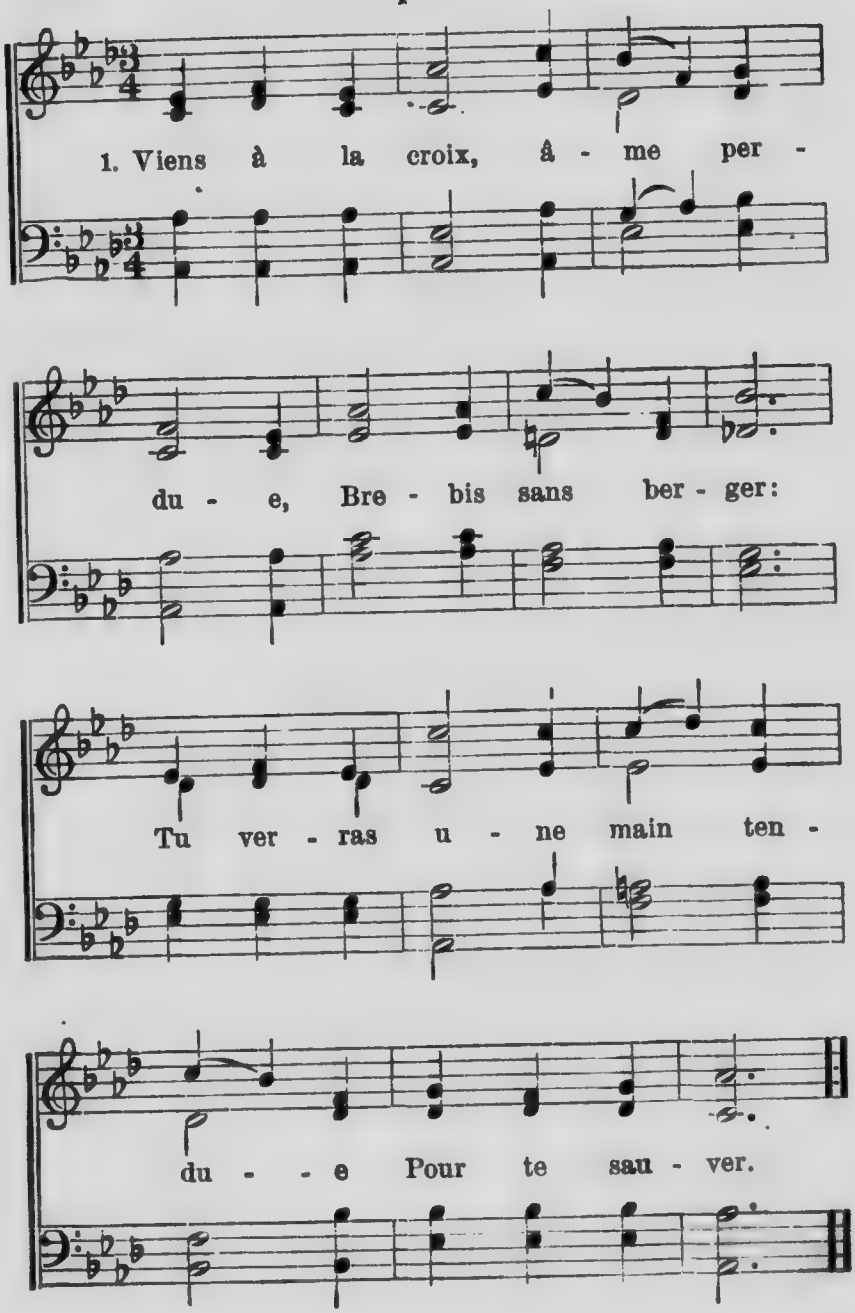

2

Viens à la croix, âme souillée,
Pécheur repentant;
Là tu seras purifiée
En un instant.

3

Viens à la croix, âme chargée
De pesants fardeaux;
Là tu trouveras, soulagée,
Le vrai repos.

4

Viens à la croix, âme affaiblie,
Chrétien chancelant;
Là se trouvent force, énergie,
Secours puissant.

5

Viens à la croix, âme assiégée
Par le tentateur;
Là, ta victoire est assurée
Dans le Seigneur.

6

Dans tes soucis, tes deuils, tes larmes,
Entends cette voix
Qui te dit: Viens dans tes alarmes,
Viens à la croix!

Cantique 446.

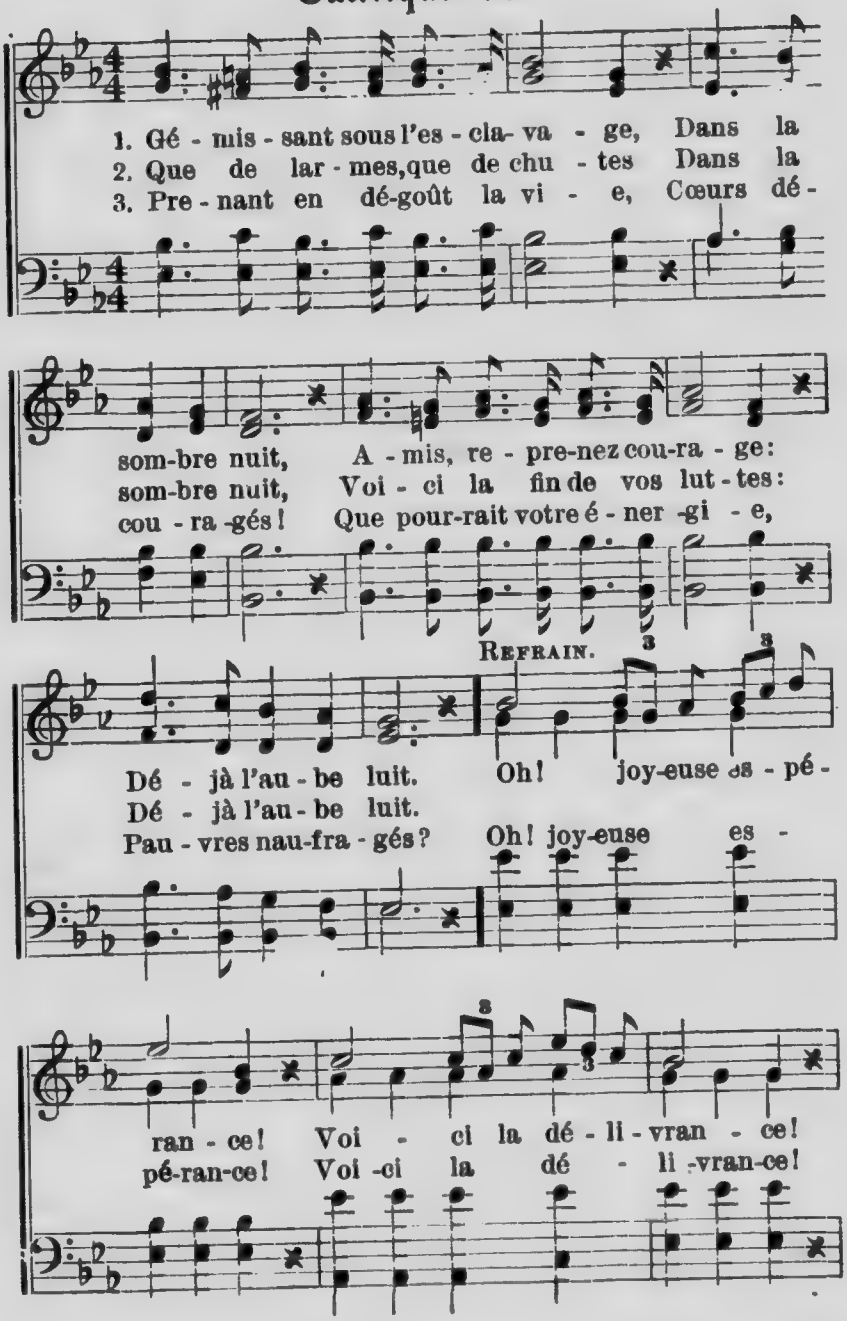

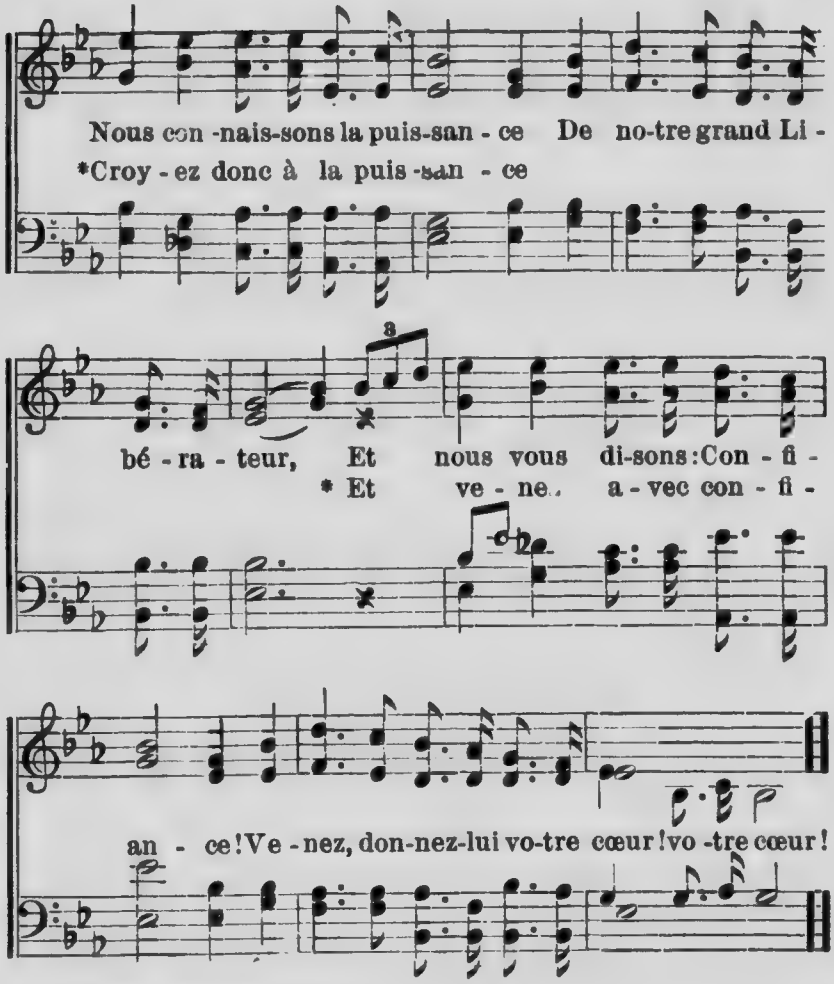

* Pour le dernier verset.

4

Sans cesse à nouveau vaincue,
Dans la sombre nuit,
Votre pauvre âme abattue
Ne croit plus en Lui. REFRAIN.

5

Lui, qui fit tomber nos chaînes
Et nous affranchit,
Voit aussi vos luttes vaines
Dans la sombre nuit. REFRAIN.

Cantique 447.

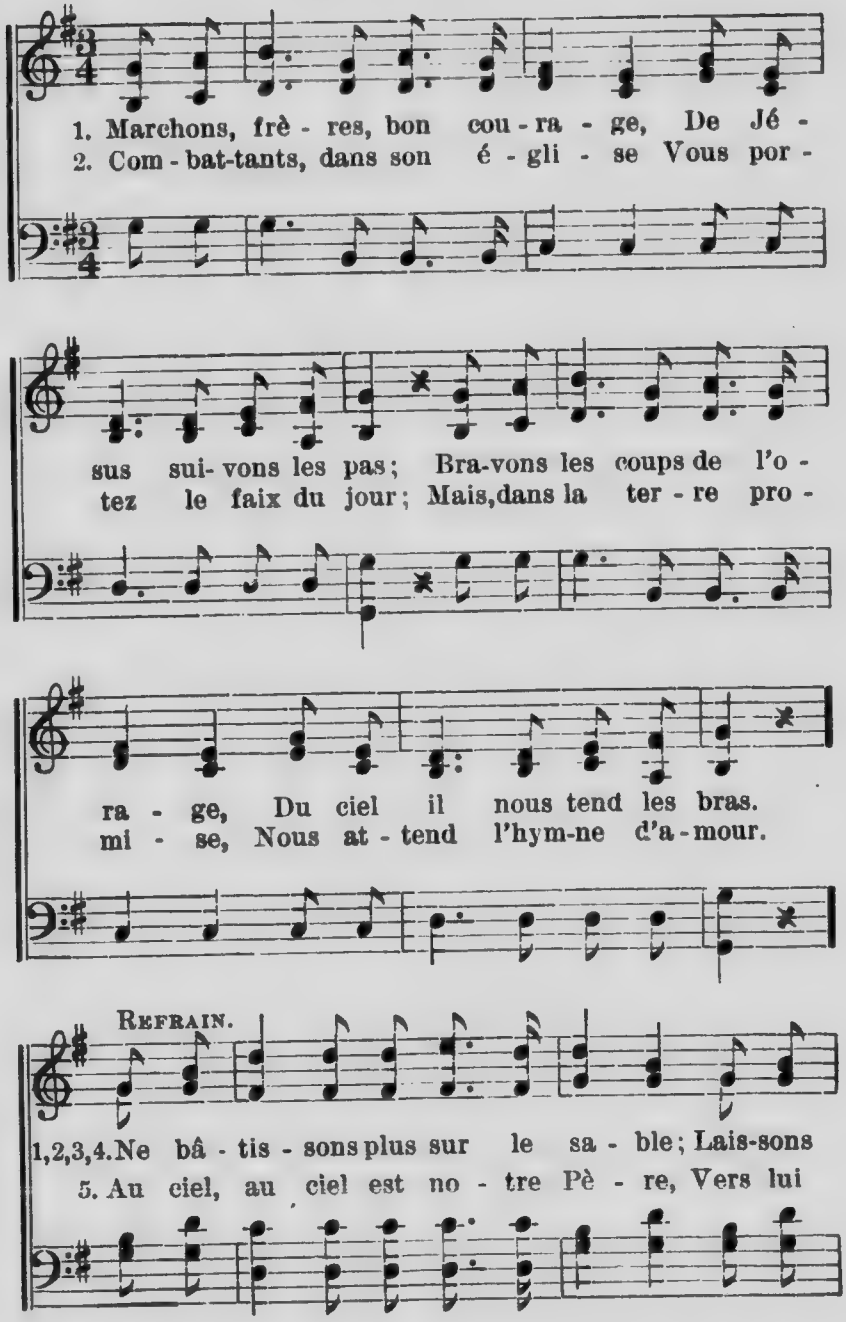

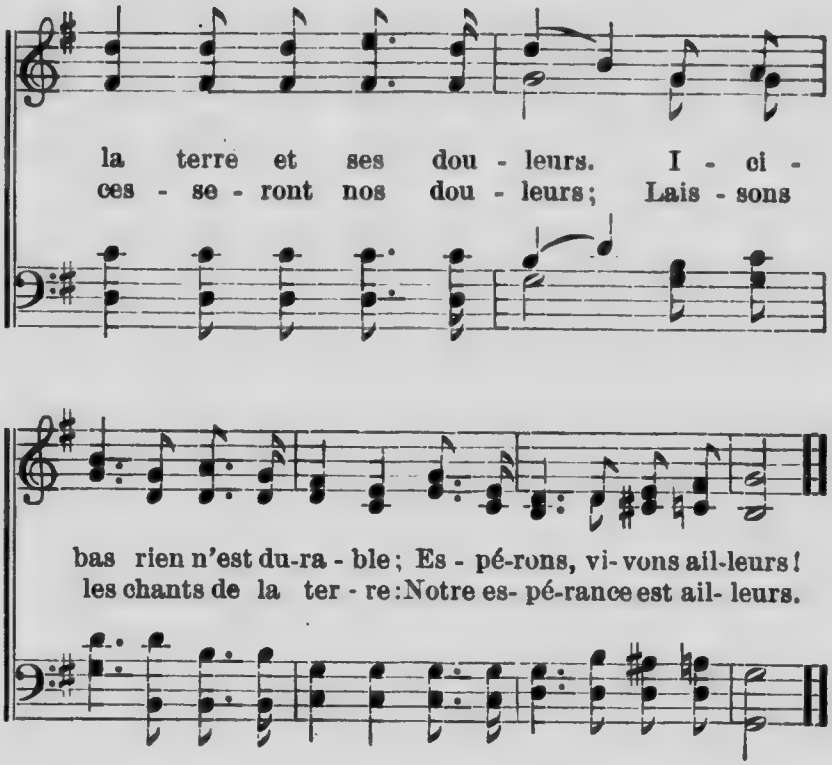

3

Le Seigneur nous encourage,
Car nous voguons vers les cieux.
Aidons-nous dans le voyage,
Par Jésus victorieux. REFRAIN.

4

Là-haut règne la lumière,
Dans la ville aux portes d'or;
Notre âme, dans la prière,
Vers le ciel prend son essor. REFRAIN.

5

Voici le port! c'est la vie
Qui nous attend dans les cieux.
Vers Sion, vers la patrie
Vole encor mon chant pieux! REFRAIN.

Cantique 448.

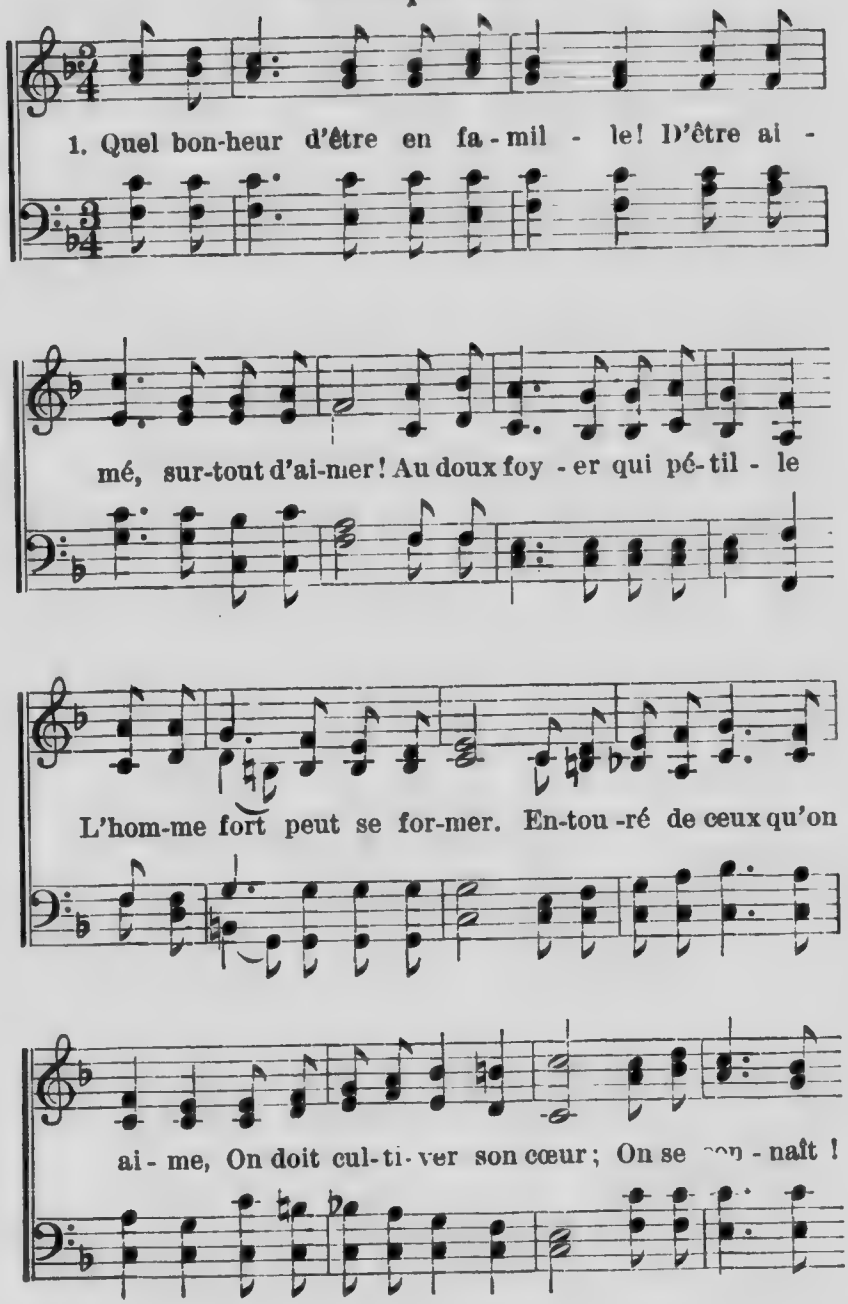

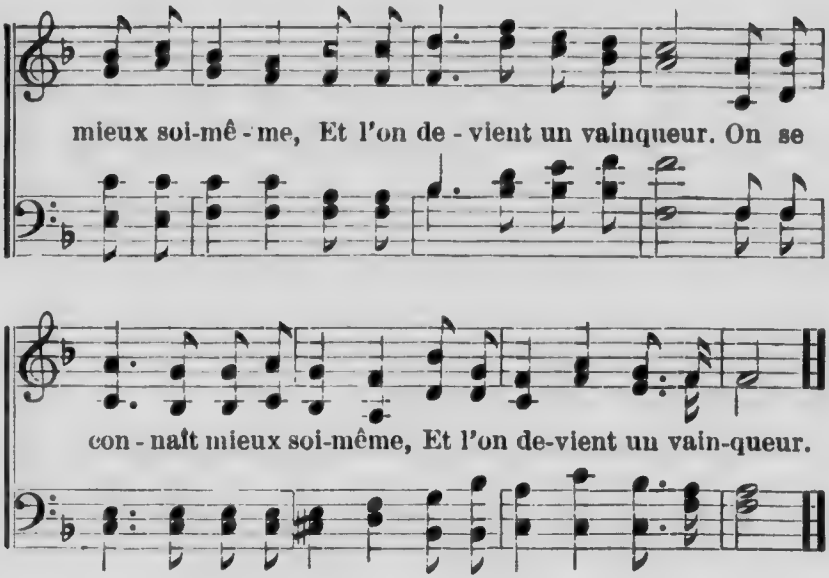

2

La victoire est difficile,
Mais le combat bienfaisant,
Si parfois l'amour vacille,
Ce n'est pas pour bien longtemps.
On supporte avec tendresse,
On pardonne avec bonheur;
Le cœur rajeunit sans cesse;
L'amour est le grand vainqueur. } (*bis.*)

3

Qu'une humeur toujours sereine,
Avec la céleste paix,
Règne seule en souveraine
A mon foyer désormais!
Cher foyer, combien je t'aime!
Combien je vais te choyer,
En attendant qu'au ciel même
Se transporte mon foyer! } (*bis.*)

Cantique 449.

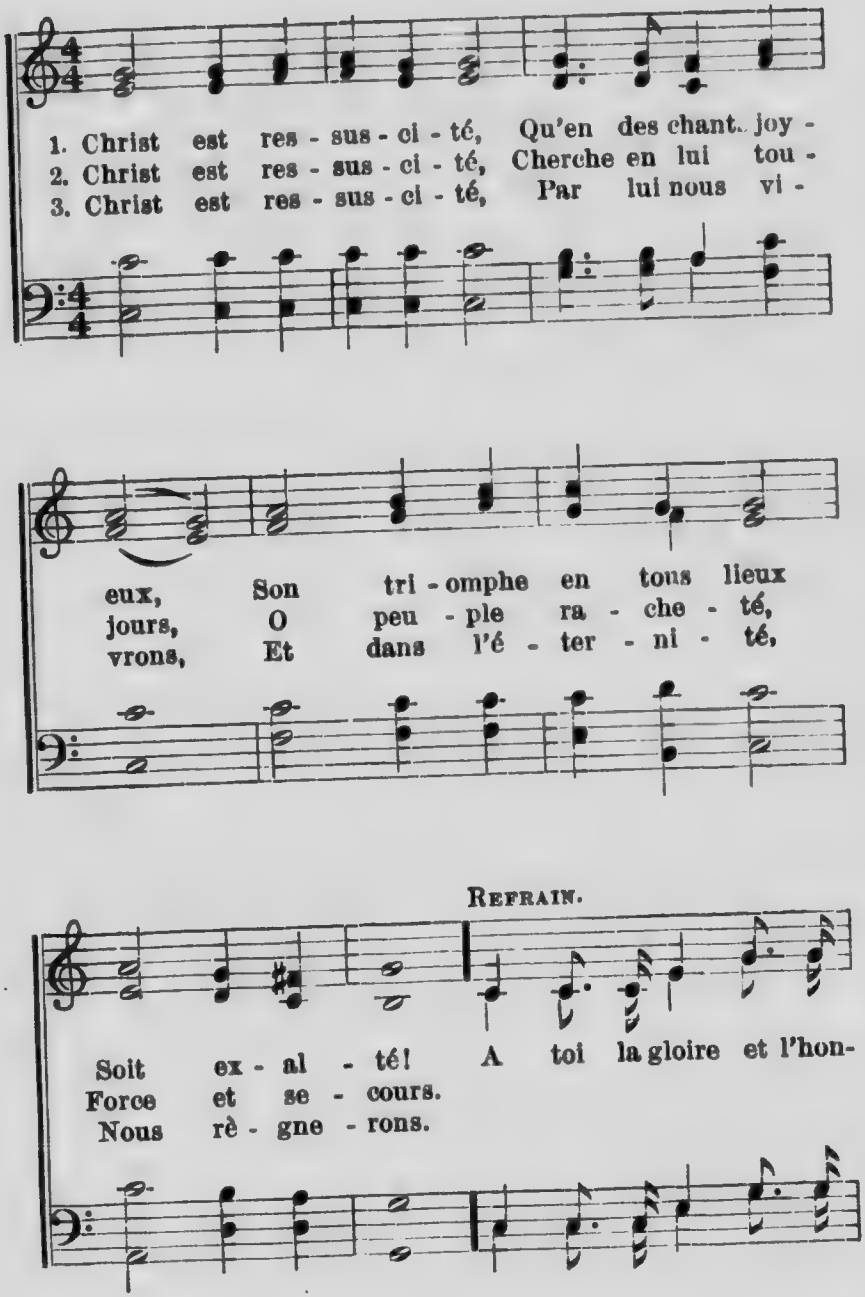

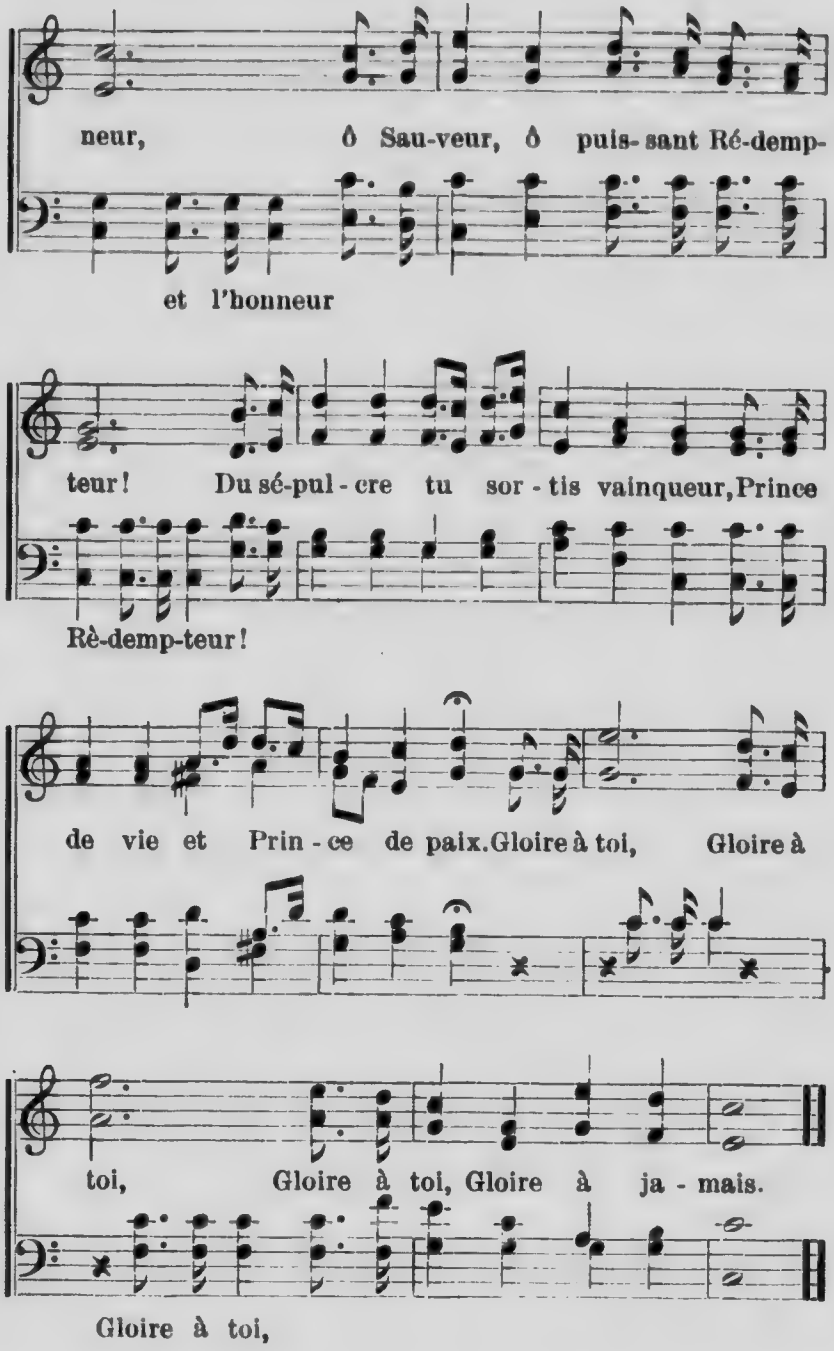
neur, ô Sau-veur, ô puis-sant Ré-demp-
et l'honneur
teur! Du sé-pul-cre tu sor-tis vainqueur, Prince
Rè-demp-teur!
de vie et Prin-ce de paix. Gloire à toi, Gloire à
toi, Gloire à toi, Gloire à ja-mais.
Gloire à toi,

Cantique 450.

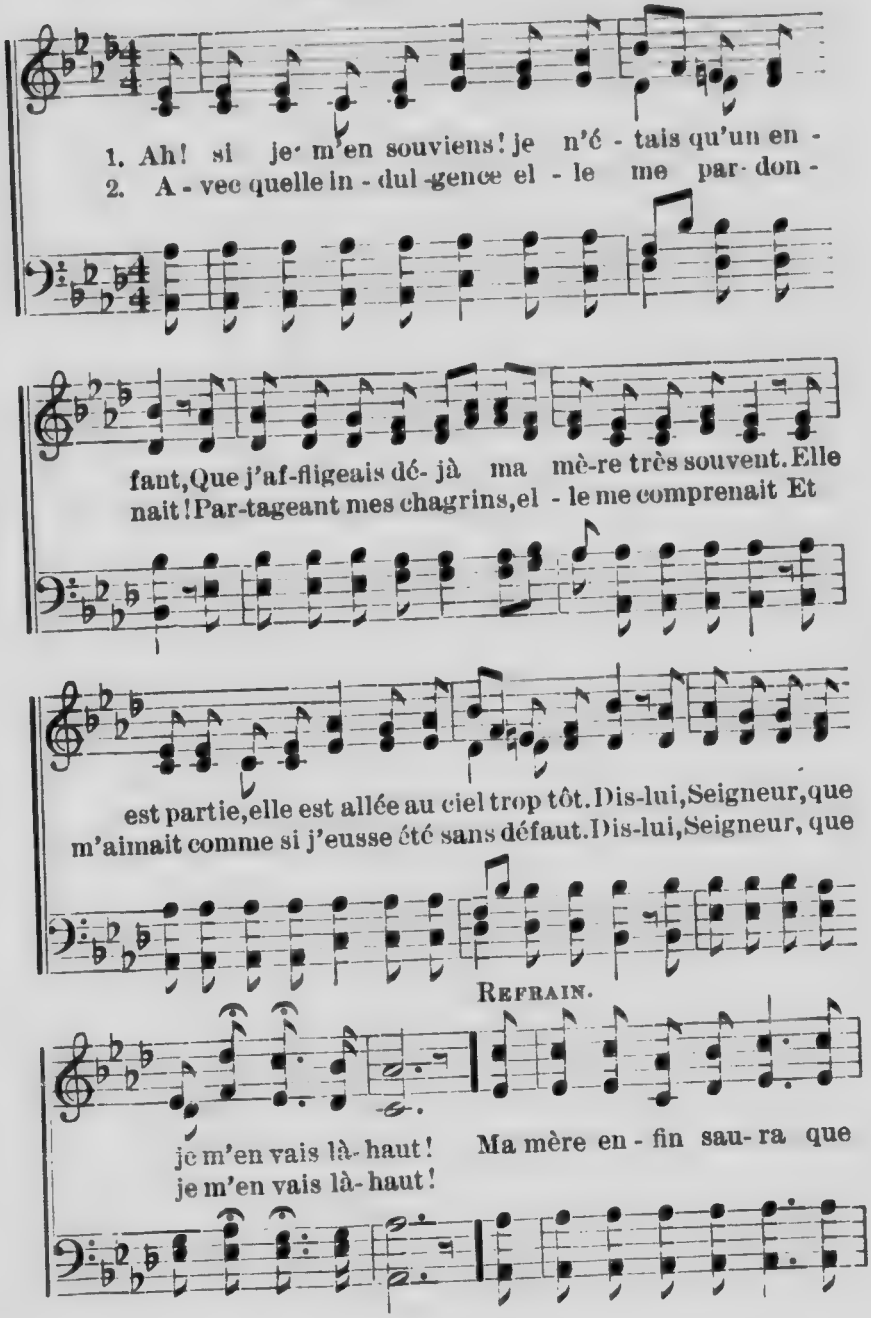

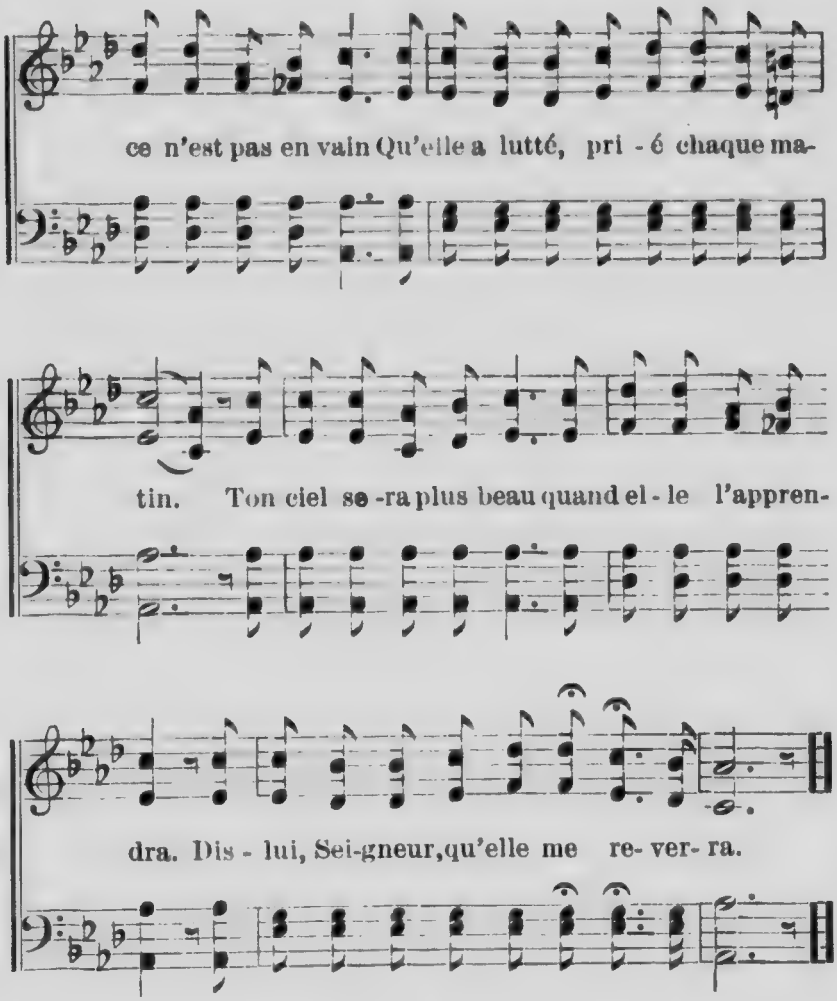

3

Et lorsque, fils ingrat, je quittai le foyer,
Son pauvre cœur meurtri ne cessa de prier,
Comptant que son Sauveur me trouverait bientôt.
Dis-lui, Seigneur, que je m'en vais là-haut!

4

Un jour on m'avertit qu'il me faut revenir;
Qu'à l'appel de son Dieu ma mère va mourir. .
Je me hâte et j'accours, mais sans être assez tôt.
Dis-lui, Seigneur, que je m'en vais là-haut!

Cantique 451.

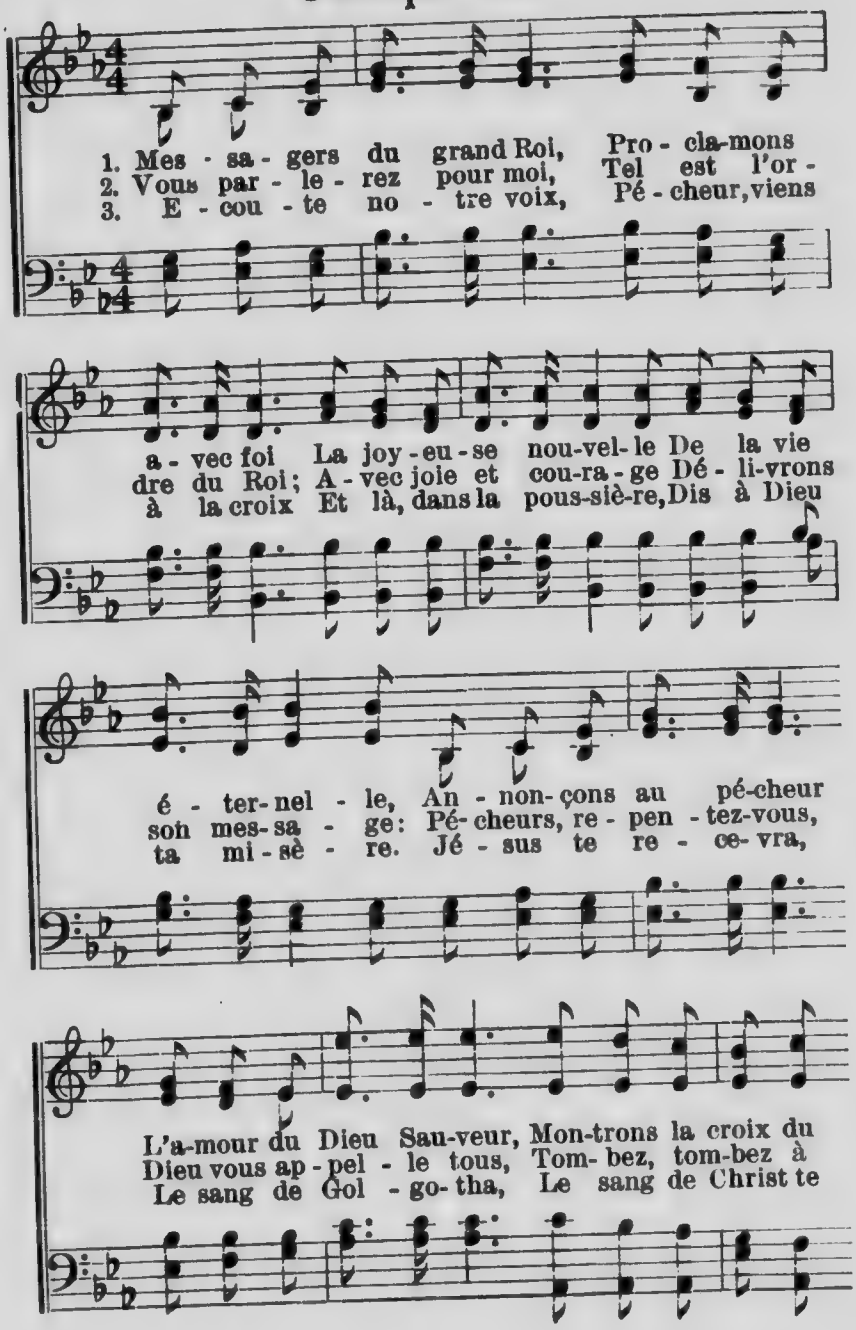

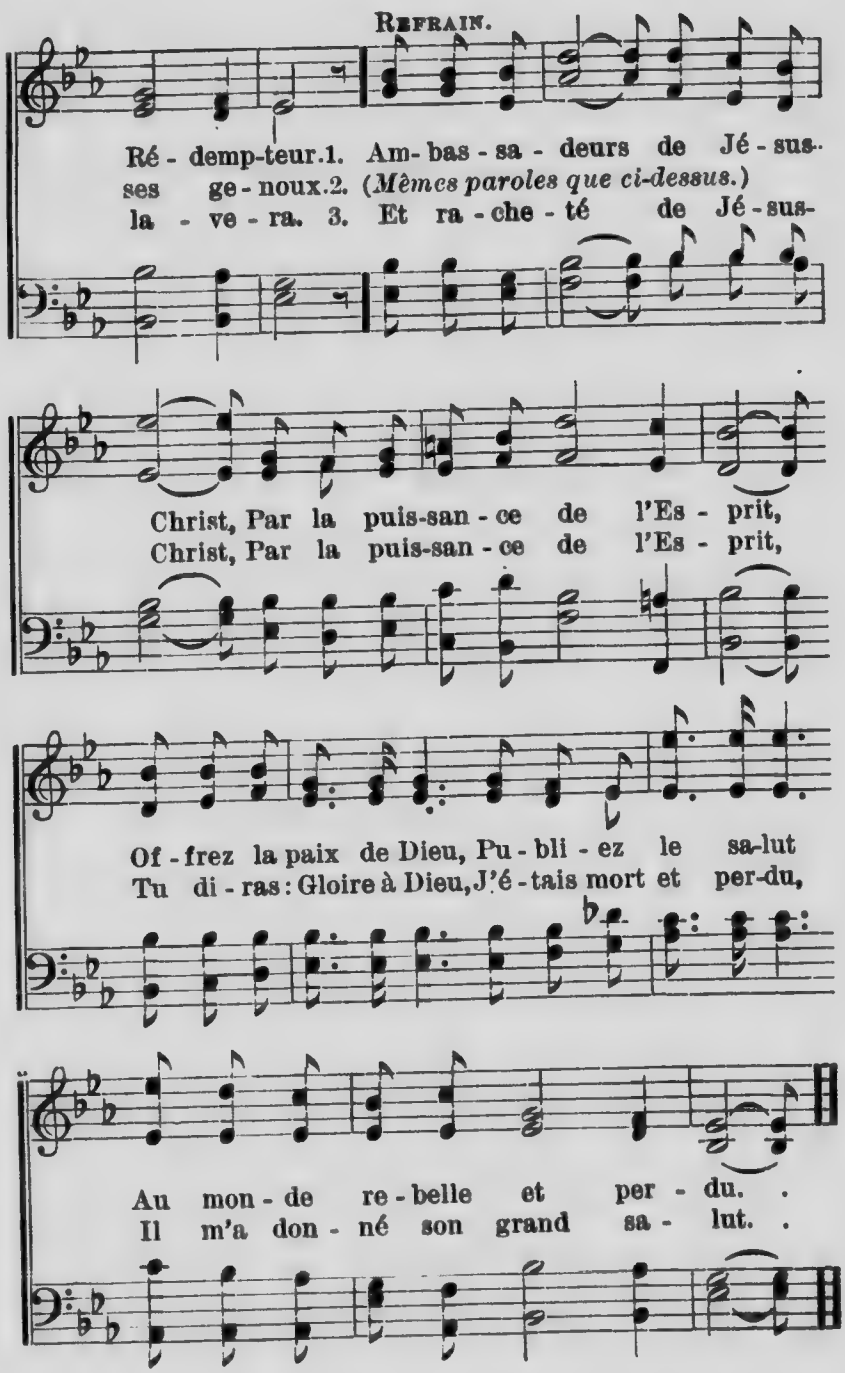
REFRAIN.
Ré - demp-teur. 1. Am- bas - sa - deurs de Jé - sus-
ses ge - noux. 2. (*Mêmes paroles que ci-dessus.*)
la - ve - ra. 3. Et ra - che - té de Jé - sus-
Christ, Par la puis-san - ce de l'Es - prit,
Christ, Par la puis-san - ce de l'Es - prit,
Of - frez la paix de Dieu, Pu - bli - ez le sa-lut
Tu di - ras: Gloire à Dieu, J'é - tais mort et per-du,
Au mon - de re - belle et per - du.
Il m'a don - né son grand sa - lut.

Cantique 452.

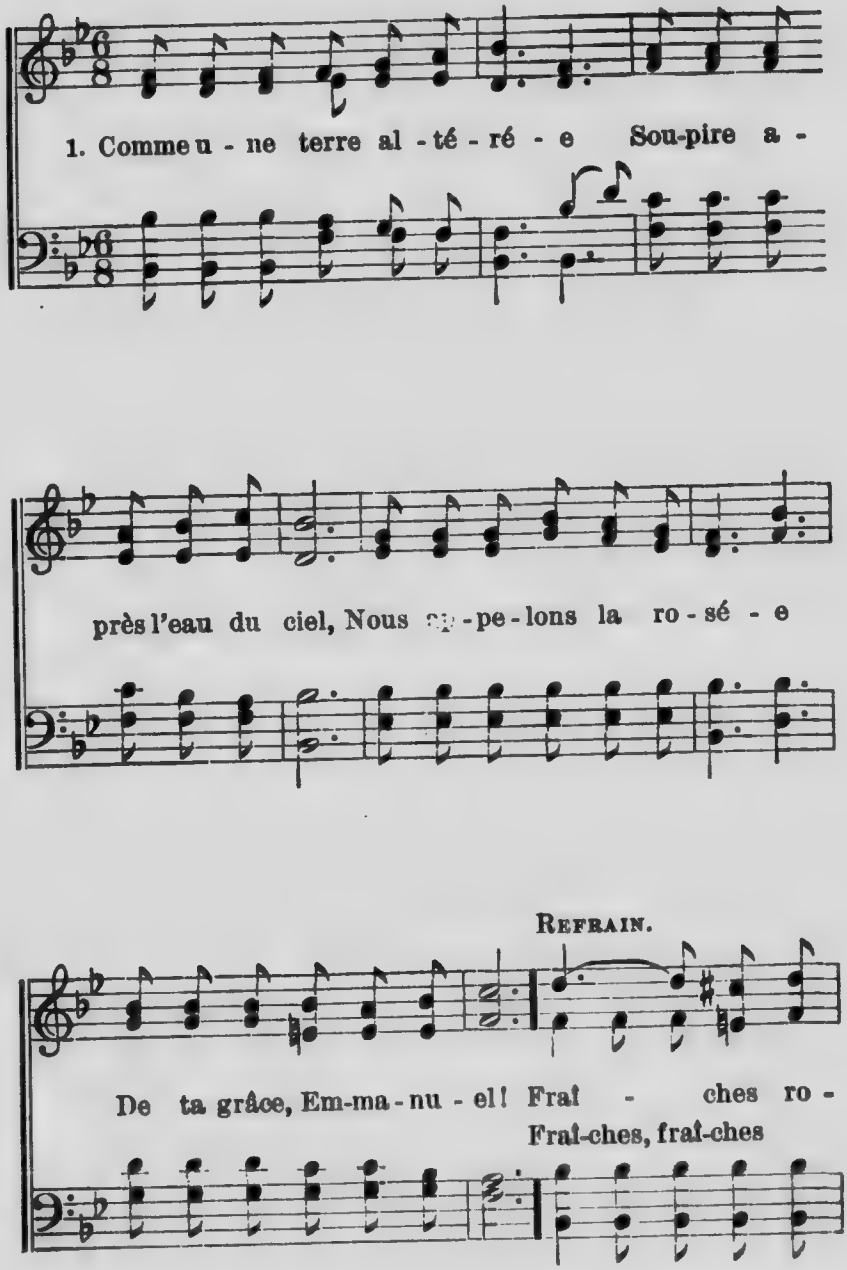

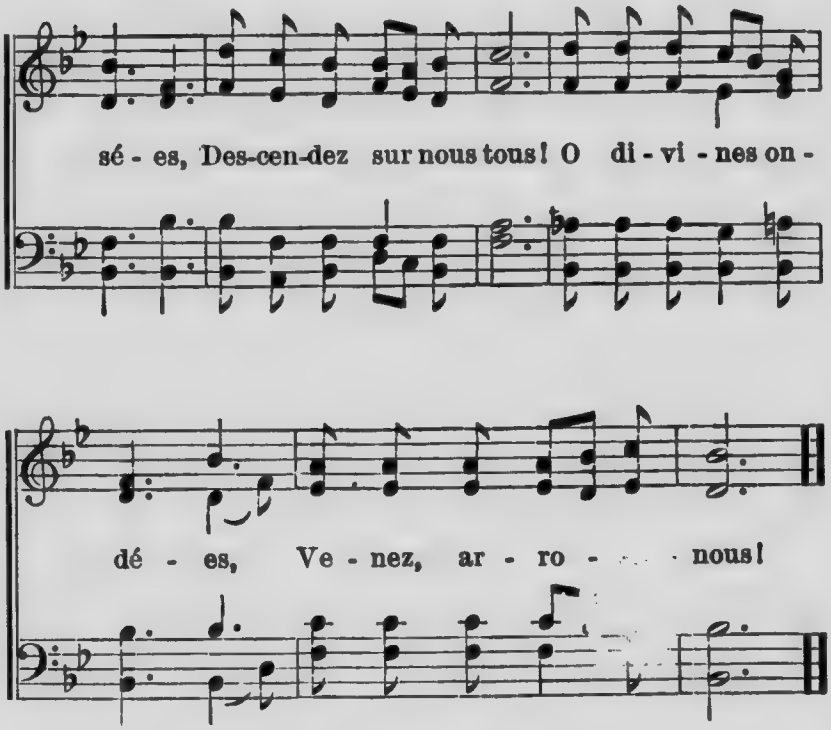

2 Descends, ô pluie abondante,
Coule à flot dans notre cœur;
Donne à l'âme languissante
Une nouvelle fraîcheur. REFRAIN.

3 Ne laisse en nous rien d'aride
Qui ne soit fertilisé;
Que le cœur le plus avide
Soit pleinement arrosé! REFRAIN.

4 Oui, que les déserts fleurissent
Sous tes bienfaisantes eaux;
Que les lieux secs reverdissent
Et portent des fruits nouveaux! REFRAIN.

5 Viens, ô salutaire pluie,
Esprit de grâce et de paix,
Répands en nous une vie
Qui ne tarisse jamais. REFRAIN.

Cantique 453.

E. O. Excell.

1. Jé - sus me de - man - de d'ê - tre Un ray - on de so - leil, . . Qui gaî-ment fas - se con-
2. Jé - sus me de - man - de d'ê - tre Un ray - on bien - fai - sant, . . Comme un re - flet de ce
3. Oui, Sei-gneur, don-ne - moi d'ê - tre Comme un ray- on d'es - poir . . Pa - rais-sant à la fe-
4. Oh! que m'ou-bli - ant moi-mê - me, Je ne m'ef- for - ce plus . . Que d'ê - tre pour ceux que

Piano.

naî - tre Son a - mour sans pa - reil. . .
Maî - tre Ai - mable et com - plai - sant. . .
nê - tre, Quand le ciel est tout noir. . .
j'ai - me Un re - flet de Jé - sus. . .

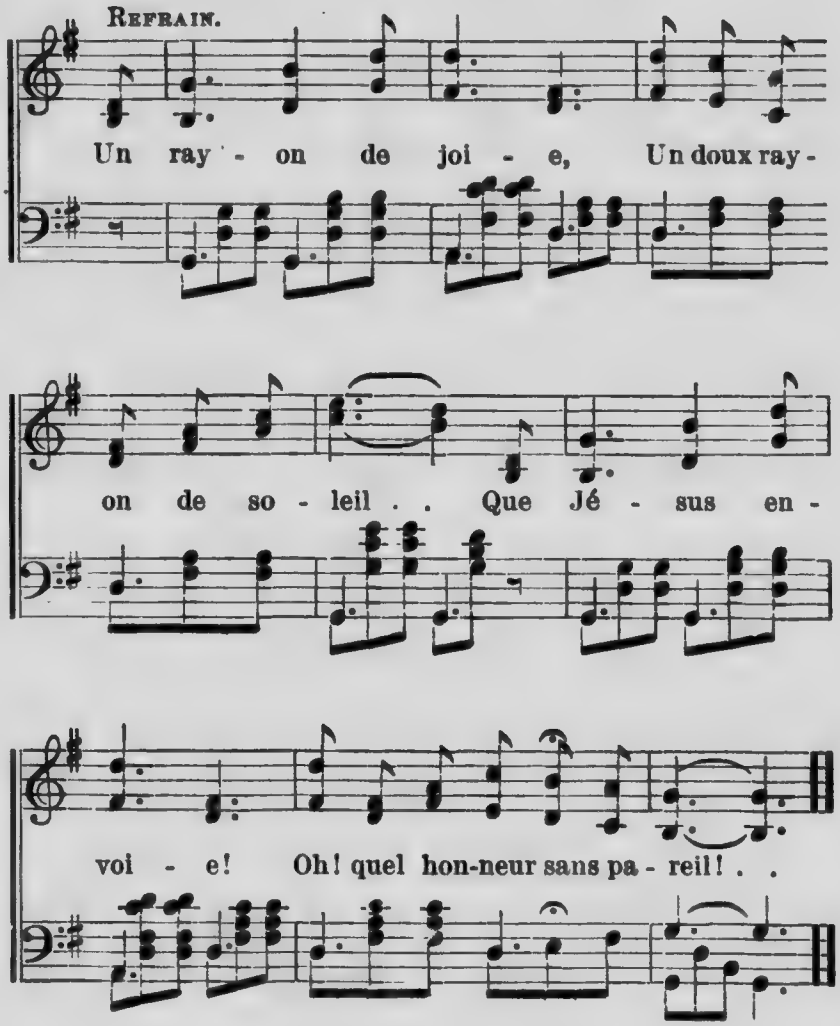

5

Que partout mon gai sourire
Et ma joyeuse humeur
Soit un baume à qui soupire
Et réjouisse un cœur!

Refrain.

Que Jésus m'emploie
Et qu'Il me rende pareil
Aux rayons de joie,
Aux doux rayons de soleil.

Cantique 454.

1. Vrais dis-ci-ples de la croix, U-nis-
2. Le Sei-gneur n'a-t-il pas dit: N'ay-ez

de la croix,
Il a dit:

sez vos cœurs, vos voix; Dans u-ne pleine as-su-
ja-mais de sou-cis, Mais de-man-dez tou-te

et vos voix;
de sou-cis

ran-ce, In-vo-quez le Roi des rois! Quand un
cho-se, Sans ar-gent, sans au-cun prix. Au-près

Roi des rois!
Au-cun prix,

cri de con-fi-an-ce Vers le ciel prend son es-
de lui qui dé-po-se Tout le poids de ses far-

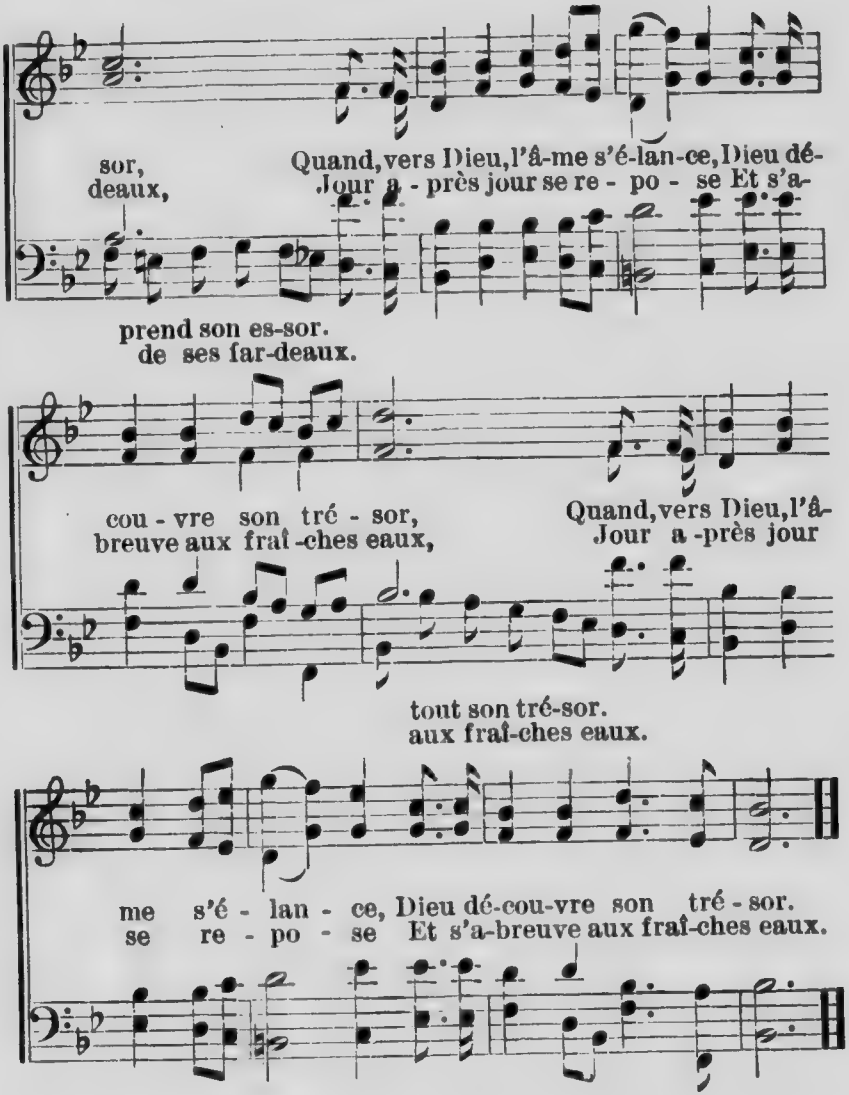

3

Sans faiblir, intercédez,
Cherchez et vous trouverez;
N'avez-vous pas sa promesse:
Demandez, vous recevrez.
Il répand avec largesse
Son Esprit de sainteté
Et met un chant d'allégresse
Au cœur de son racheté.
(*bis.*)

4

Vrais disciples de la croix,
Unissez vos cœurs, vos voix.
Adressez votre requête
Et vos chants au Roi des rois.
La victoire est déjà prête,
Assurée au cœur croyant
Et certaine est la conqu ête,
Pour qui lutte jusqu'au sang.
(*bis.*)

Cantique 455.

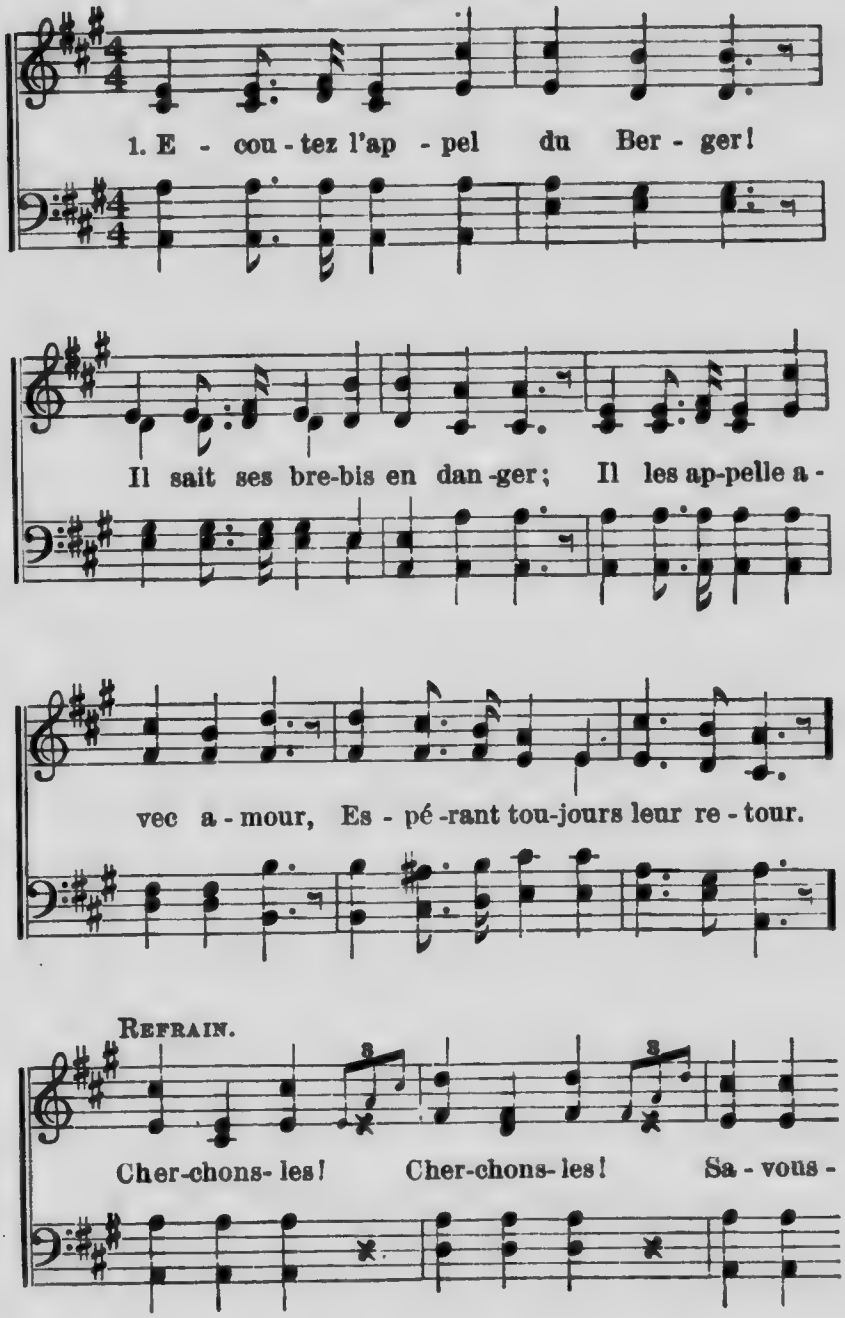

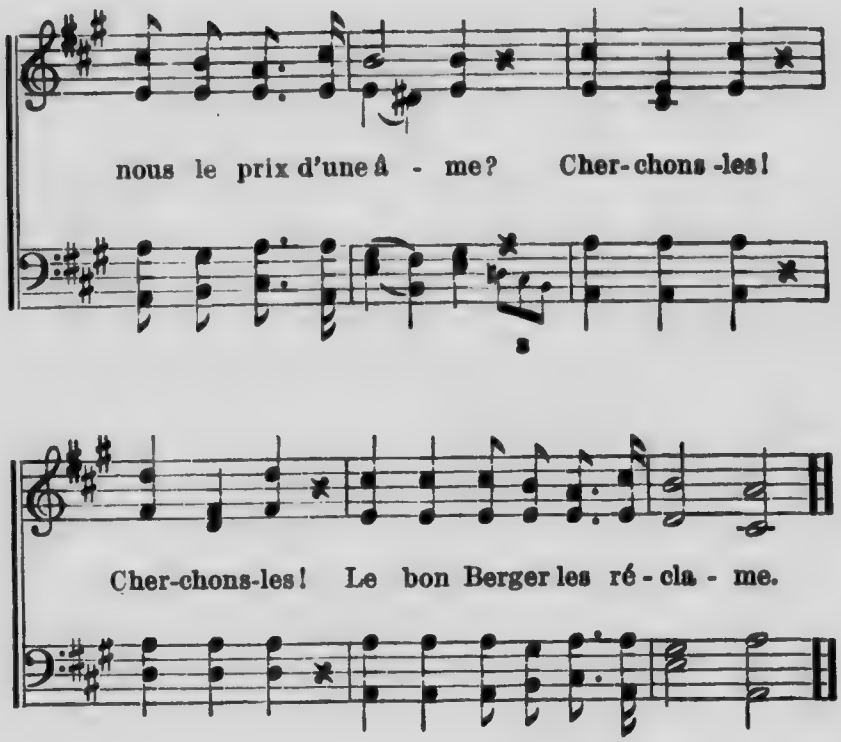

2

Mourant de froid, de soif, de faim,
Les brebis appellent en vain.
Jésus nous veut pour les sauver,
Qui va l'aider à les trouver? REFRAIN.

3

Ne peut-il pas compter sur nous?
Ne voulons-nous pas aller tous
Dire à tous ceux qui sont perdus
Que nous les voulons pour Jésus? REFRAIN.

Cantique 456.

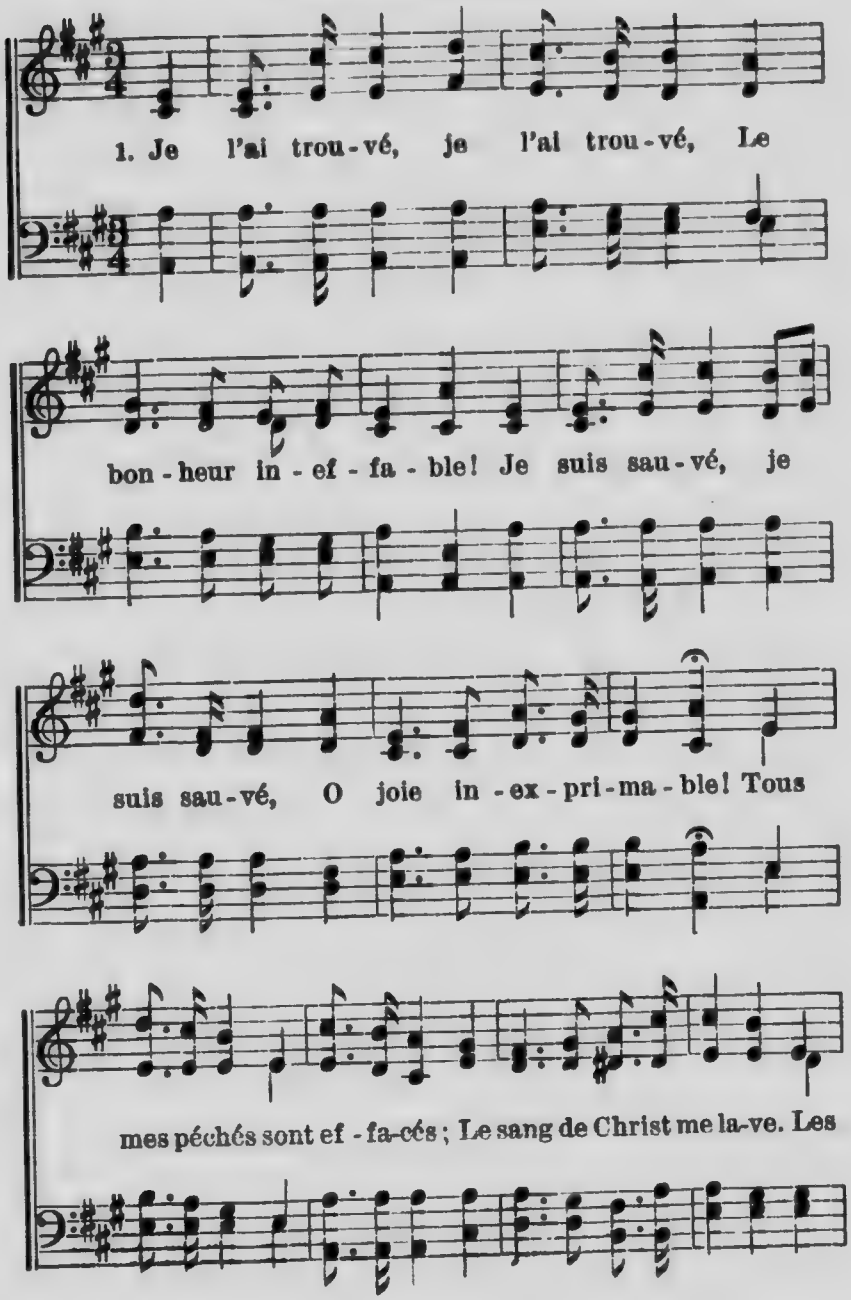

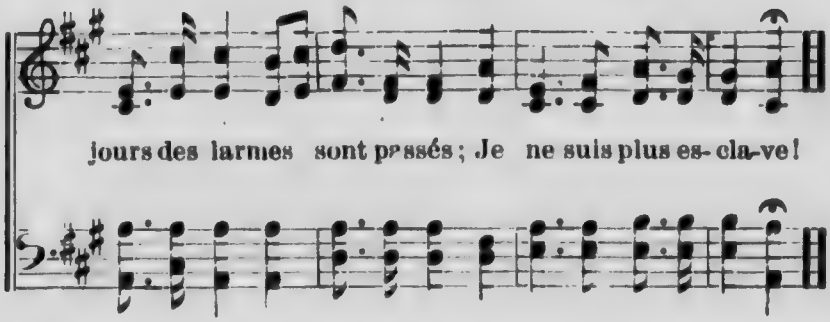

2 Oh! quel bonheur! Oh! quel bonheur
D'avoir Jésus pour Maître!
O mon Sauveur! mon seul Sauveur!
A toi seul je veux être!
Tu vins briser, puissant Vainqueur,
Du mal la tyrannie,
Affranchissant mon pauvre cœur
Et me rendant la vie.

3 Dans ton amour tu m'as cherché,
Errant loin de mon Père;
Tu m'as sauvé de mon péché,
En m'appelant ton frère;
Et maintenant, et pour jamais,
Sous ton joug je me plie.
Je ne puis vivre désormais,
Jésus, que de ta vie.

4 Ah! laissez-moi chanter mon Roi!
Je veux vous faire entendre
Ce que Jésus a fait pour moi;
Je ne puis le comprendre;
Comment, pourquoi, mourant pour moi,
Pure, et sainte victime,
Il a gagné mon cœur, ma foi,
M'a sauvé de l'abîme!

Cantique 457.

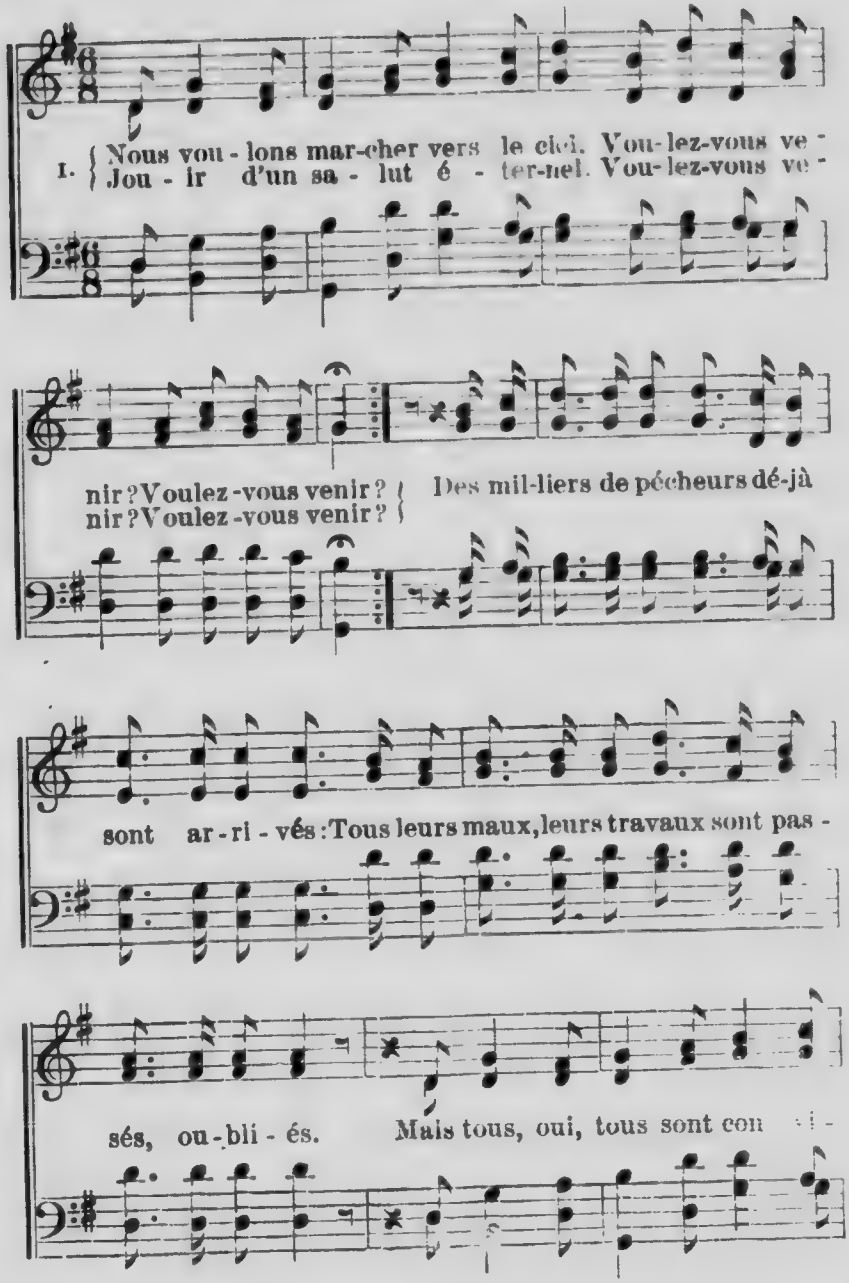

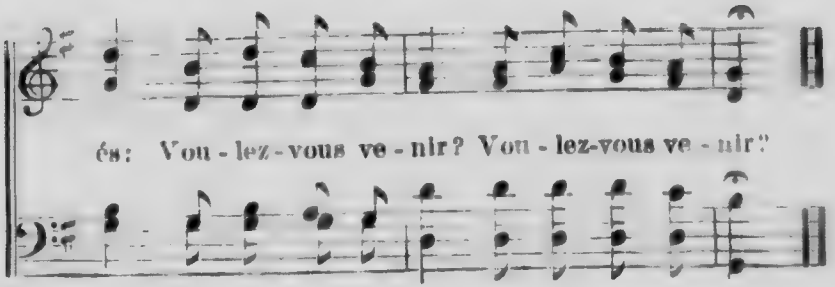

2

Là nous serons heureux, joyeu[illegible]
Voulez-vous venir? (*bis.*)
Là, plus de larmes dans les yeux!
Voulez-vous venir? (*bis.*)
La couronne de gloire sera sur no[illegible] fro[illegible]
Dans l'amour du Sauveur nous nous glorifieron[illegible]
Nous chanterons, [illegible]mpheron[illegible]
Voulez-vous venir? (*bis.*)

3

Nous vous en dirons le chemin.
[illegible]oulez-vous venir? (*bis.*)
Ne renvoyez pas à demain
[illegible]oulez-vous venir? [illegible]s.
Vos péchés sont nombreux: [illegible]ez à genoux!
Implorez le pardon du [illegible] jaloux!
En Christ ce pardon [illegible]
[illegible]ous pouvez veni[illegible]

4

[illegible]! si q[illegible]qu'[illegible] disait [illegible]!
[illegible]ui, je [illegible]! (*bis*
[illegible] instant [illegible] plein d'espoir,
[illegible]h! je veu[illegible]r! (*bis.*)
Vers la [illegible]fer je ne marcherai plus:
Je veux [illegible]lutôt le chemin des élus.
Je veu[illegible]! Je veux Jésus!
Oui, je veux venir! (*bis.*)

Cantique 458.

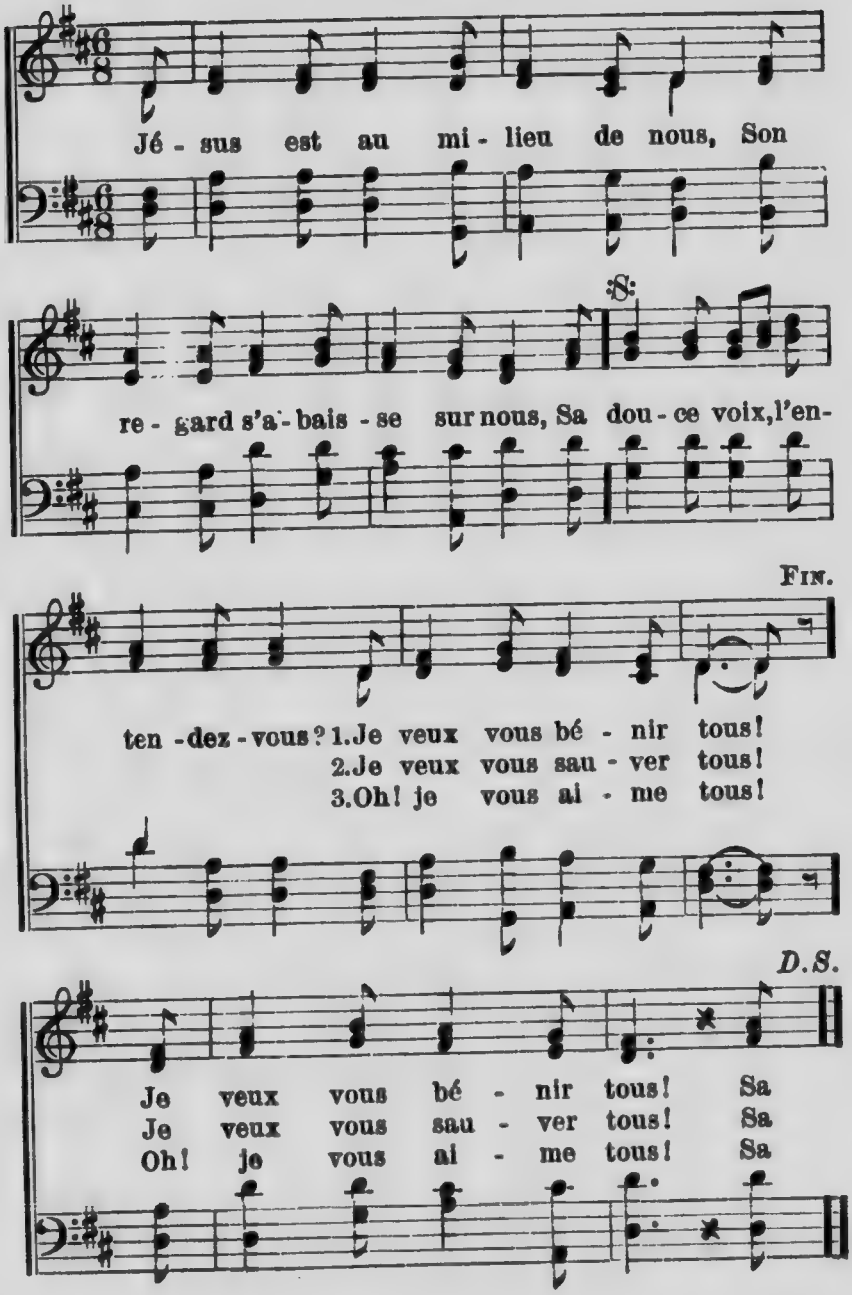

Air 459. (Cant. 66.)

J. W. ELLIOTT.

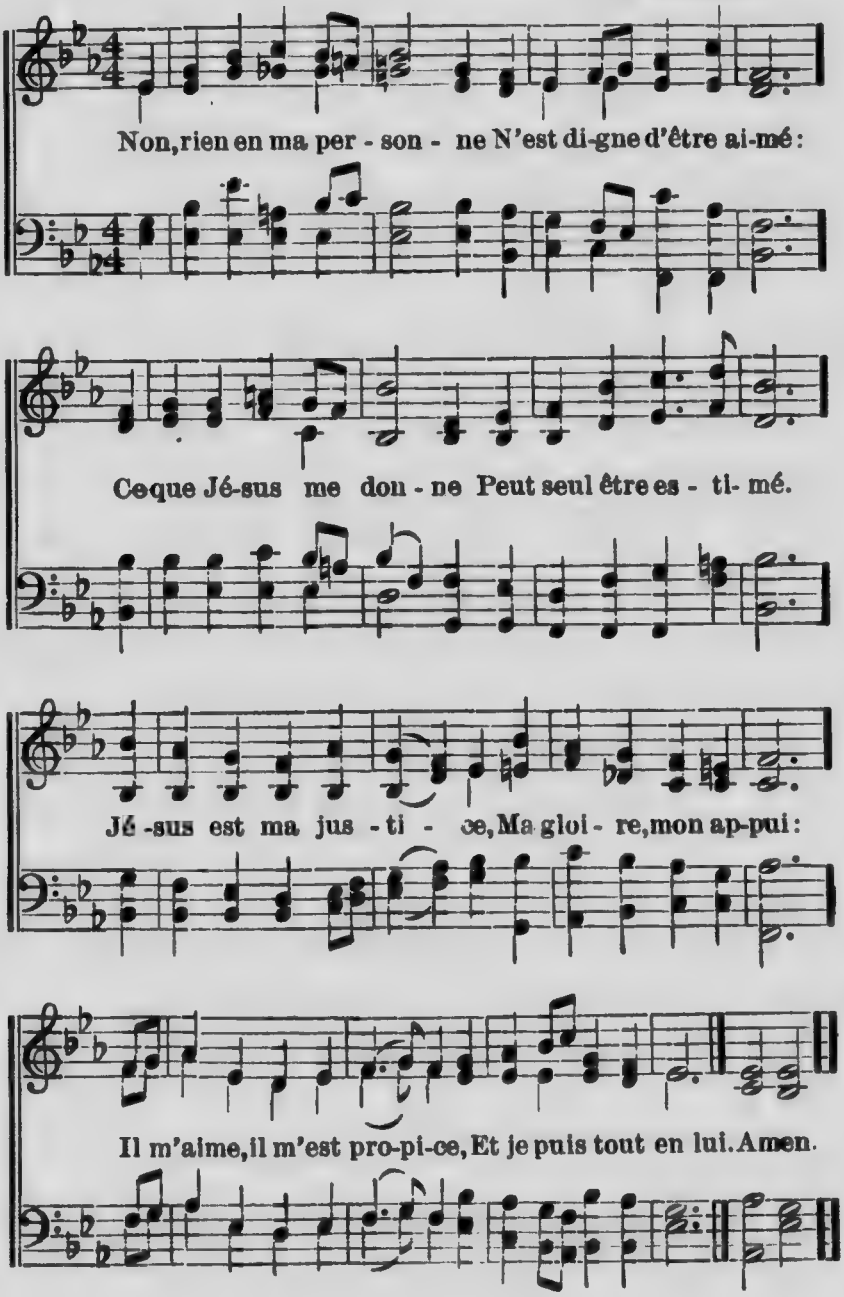

Air 460. (Cant. 57.)

J. CRUGER.

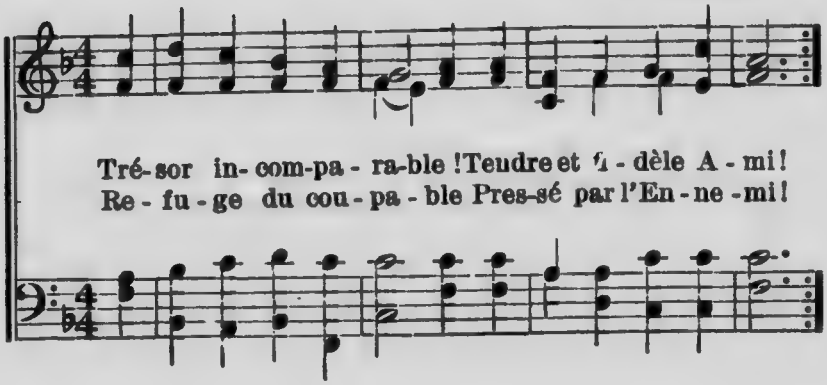

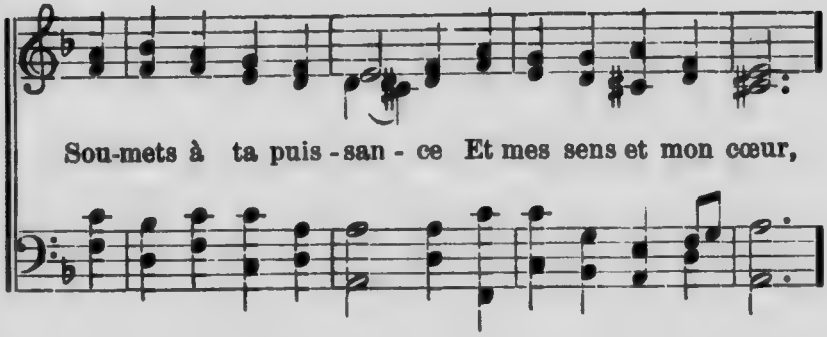

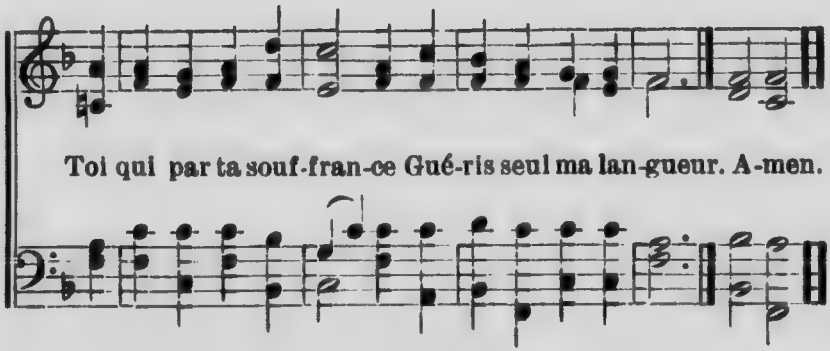

Air 461. (Cant. 84.)

J. STAINER.

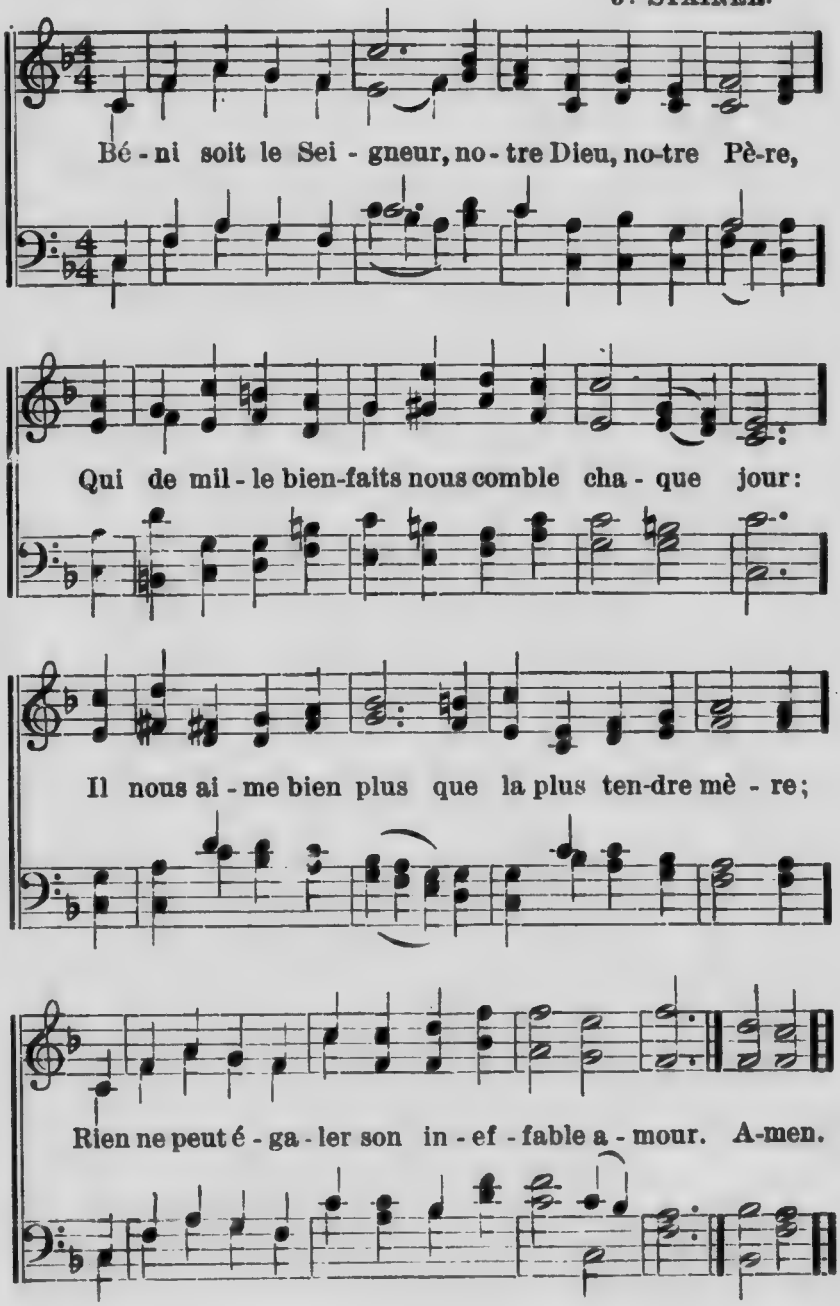

Air 462. (Cant. 87.)

W. Croft.

Nous te con - sa - crons cet en - fant Que

toi-même as don - né; Sei-gneur Jé - sus, en

l'em- brassant, Bé - nis ce nou-veau -né. A - men.

Air 463. (Cant 11.)

Sous ton voi -le d'i -gno-mi - ni - e, Sous ta cou-ron-ne

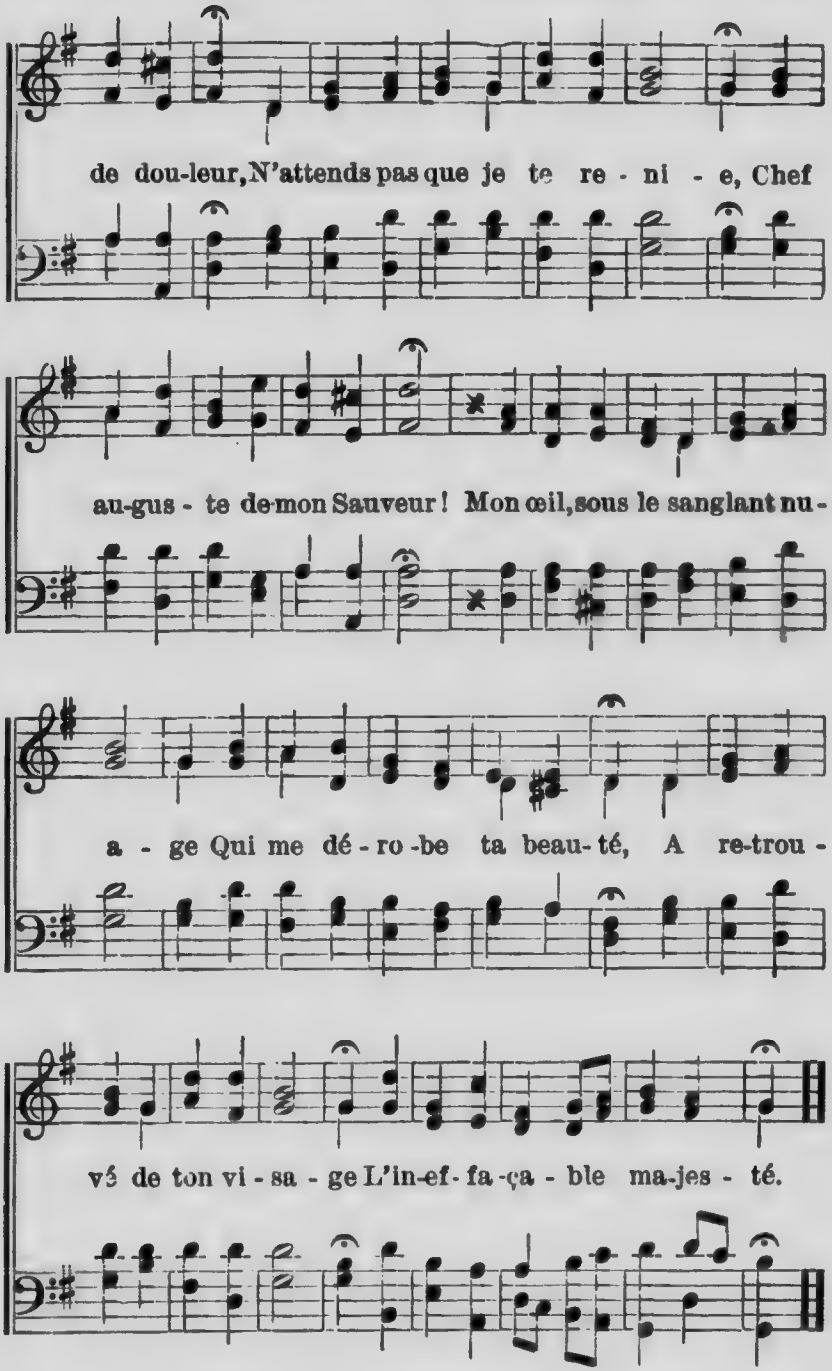
de dou-leur, N'attends pas que je te re - ni - e, Chef
au-gus - te de mon Sauveur ! Mon œil, sous le sanglant nu-
a - ge Qui me dé - ro - be ta beau- té, A re-trou -
vé de ton vi - sa - ge L'in-ef- fa -ça - ble ma-jes - té.

Air 464. (Cant. 185.)

P. P. Bliss.

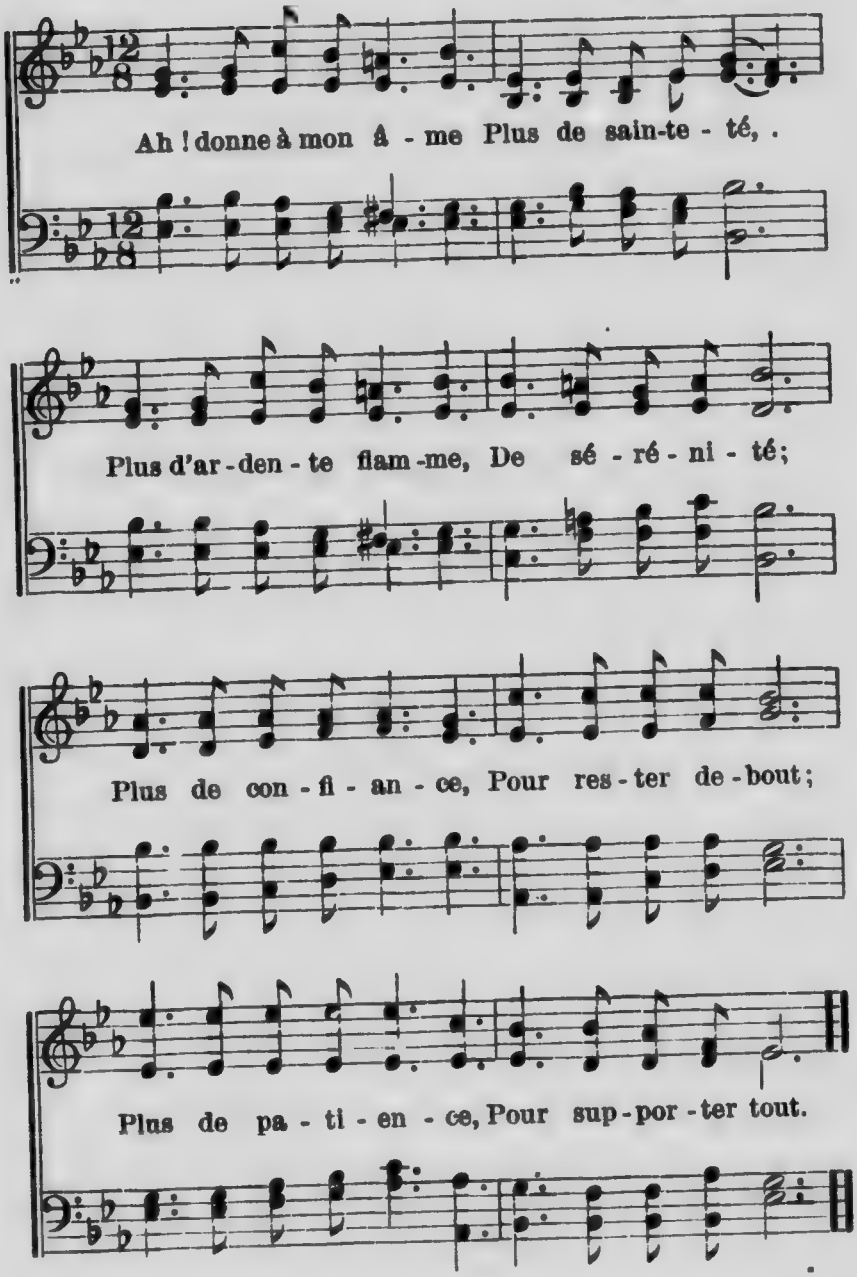

Air 465. (Cant. 67.)

Air allemand.

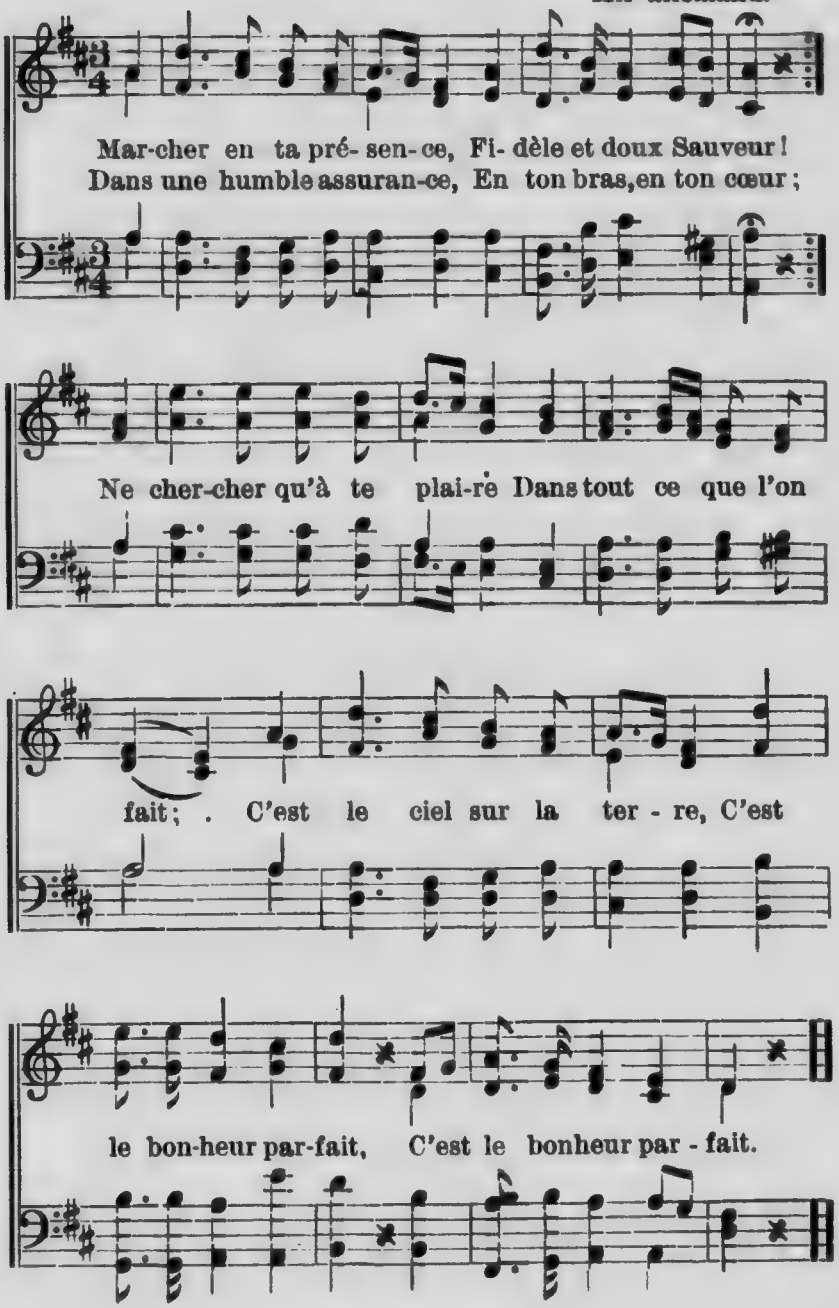

Air 466. (Cant. 223.)

PLEYEL.

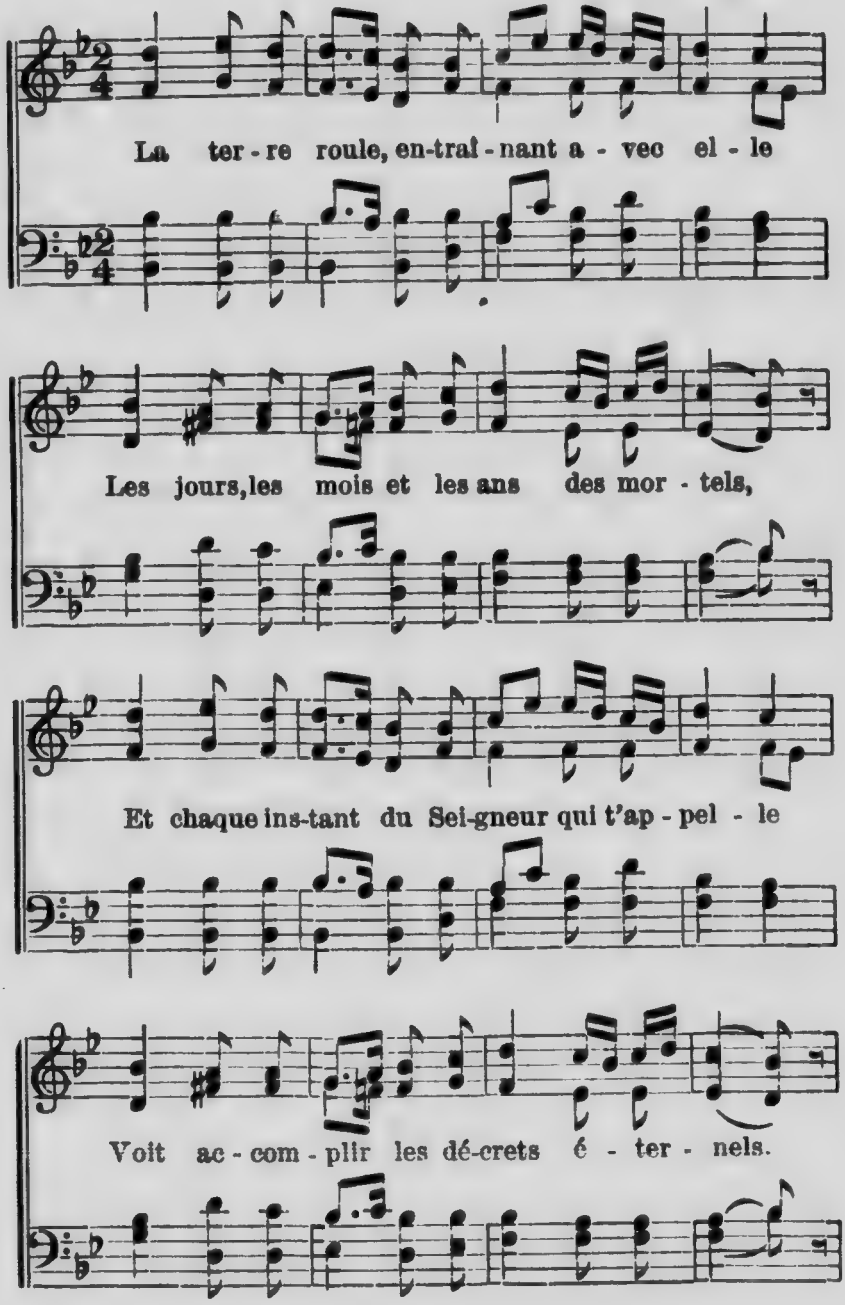

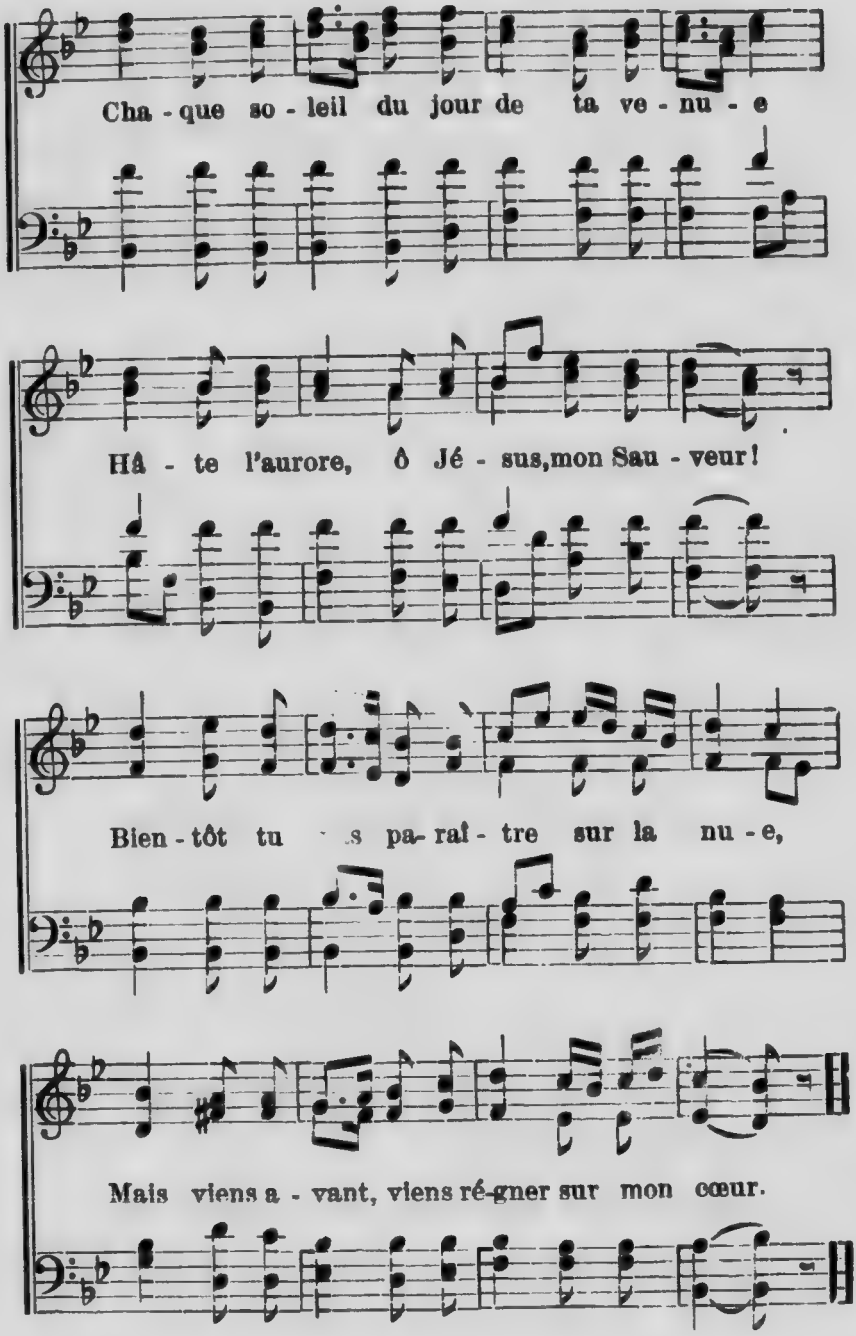
Cha - que so - leil du jour de ta ve - nu - e
Hâ - te l'aurore, ô Jé - sus, mon Sau - veur!
Bien - tôt tu s pa- raî - tre sur la nu - e,
Mais viens a - vant, viens ré-gner sur mon cœur.

Air 467. (Cant. 50)

H. F. Hemy.

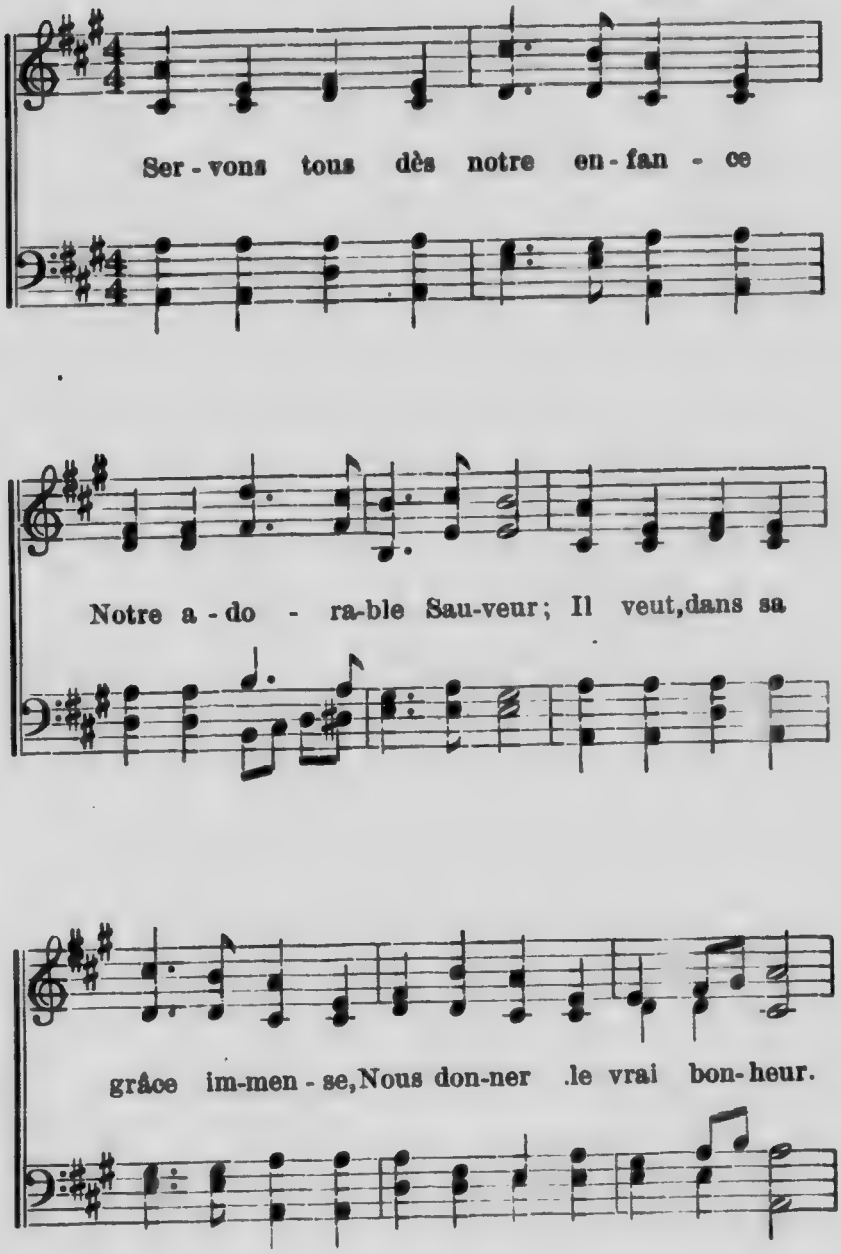

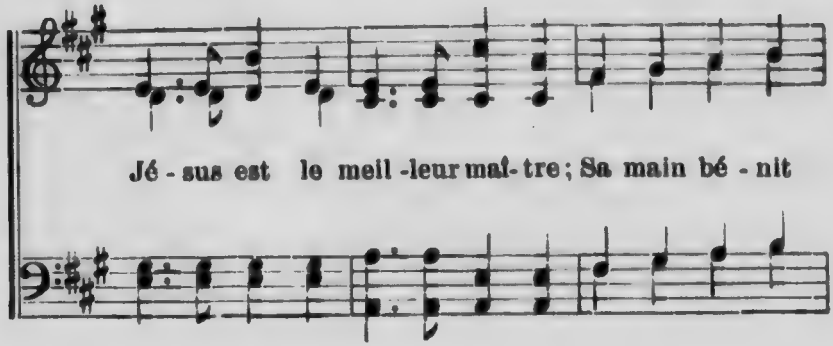
Jé - sus est le meil -leur maî- tre; Sa main bé - nit

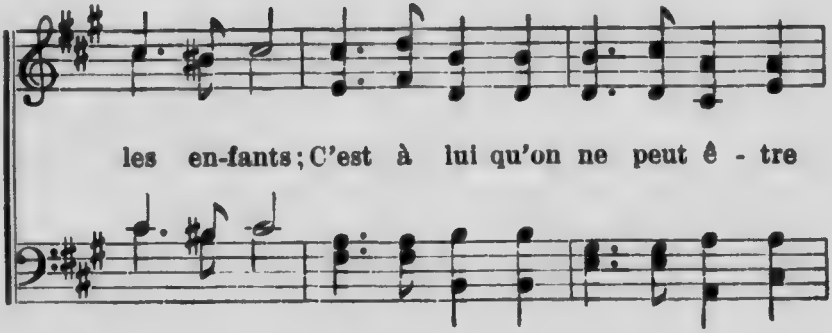
les en-fants; C'est à lui qu'on ne peut ê - tre

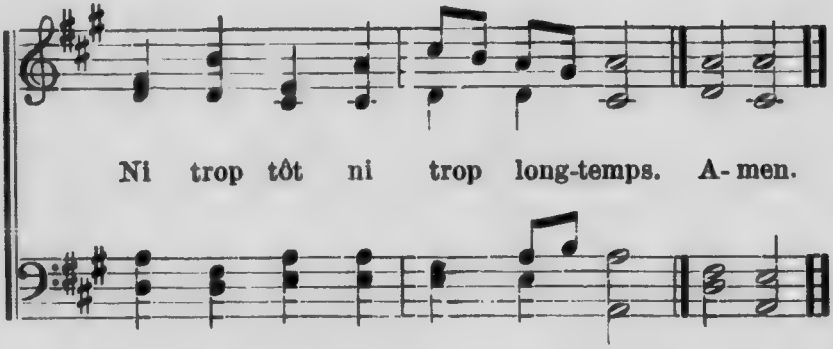
Ni trop tôt ni trop long-temps. A- men.

Air 468. (Cant. 112.)

W. H. CALLCOTT.

Sei-gneur Isaac-ti-fi-e Nos jours, nos mo-ments; Fais que no-tre vi-e

T'ho-nore en tout temps. Que de ta pré - sen - ce Par - mi nous, pé-

cheurs, L'heu-reuse in flu-en-ce Pé-nè-tre nos cœurs. A-men.

Air 469. (Cant. 13.)

Oh! qui soutiendra ma fai-bles-se Dans l'épreuve et dans

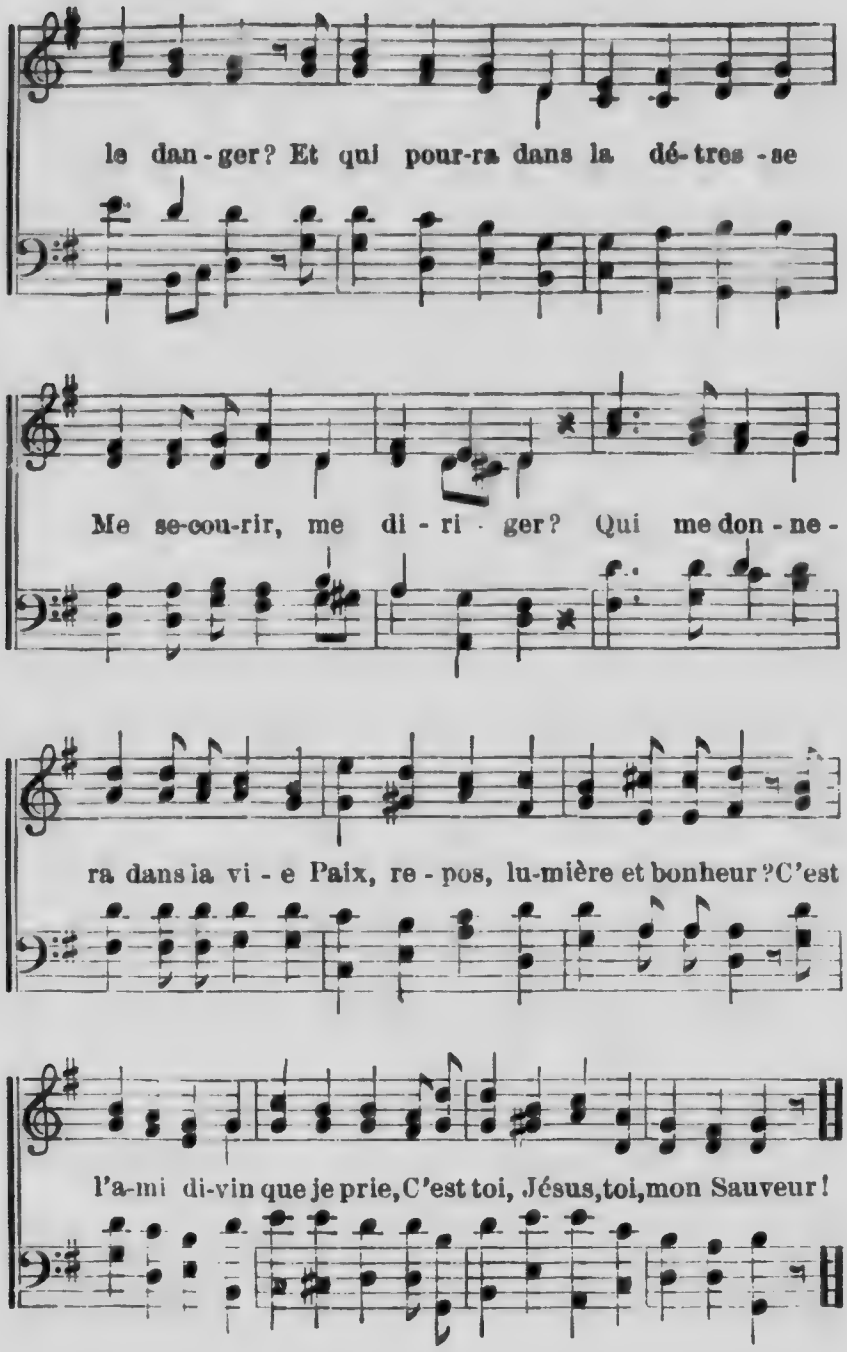
le dan - ger? Et qui pour-ra dans la dé- tres - se
Me se-cou-rir, me di - ri - ger? Qui me don - ne -
ra dans la vi - e Paix, re - pos, lu-mière et bonheur? C'est
l'a-mi di-vin que je prie, C'est toi, Jésus, toi, mon Sauveur!

Table des Sujets.

(Il arrive souvent qu'un ou deux versets seulement du cantique indiqué se rapportent au sujet.)

Adieux chrétiens 275.
Adoration, Louanges 6, 7, 17, 18, 59, 72, 85, 97, 99, 104, 110, 111, 117, 121, 127, 136, 140, 141, 172, 187, 236, 247, 270, 271, 291, 292, 304, 310, 322, 344, 383, 386, 398, 400, 407, 440, 441, 443, 444.
Aimer Dieu 45, 53, 251, 322.
Appel (cantiques d') 134, 211, 232, 233, 235, 245, 246, 253, 254, 267, 274, 285, 288, 297, 298, 299, 300, 318, 321, 326, 330, 331, 332, 334, 341, 343, 349, 356, 363, 375, 388, 394, 395, 402, 411, 438, 439, 445, 455, 457.
Appui, Asile du chrétien 15, 16, 19, 22, 66, 309, 318, 327, 346, 379.
Ascension du Sauveur 7, 10, 17, 203, 422.
Assemblées (voir Culte).
Assurance du salut 54, 55, 64, 66, 70, 123, 128.
Attachement au monde 38, 68, 290.
Attente du Seigneur 28, 35, 69, 93, 106, 108, 111, 114, 133, 266, 269, 411, 427, 429.
Baptême de l'Esprit 19, 149, 262.
Bonheur du chrétien 15, 46, 67, 86, 108, 116, 125, 126, 133, 190, 191, 251, 255, 278, 306, 307, 308, 329, 335, 337, 353, 354, 392, 393, 396, 409, 417, 419, 448, 456.
Cène 94, 121, 122, 148 (voir aussi 46, 55, 95, 99, 100, 206).
Chants funèbres 69, 78, 104, 175, 261.
Chrétien sincère 17, 41 (voir Bonheur). — Voyageur 9, 61, 69, 83, 90, 98, 102, 108, 134, 250, 349, 358, 372; — ses craintes 179, 184, 332, 334.
Ciel, séjour des rachetés 52, 134, 248, 256, 258, 265, 266, 276, 296, 301, 314, 328, 338, 339, 340, 342, 343, 349, 378, 416 (voir Gloire), 435, 447.
Cœur (soumission du) demandée 21, 22, 38, 82, 86, 192, 254, 286, 289, 294, 303, 324, 325, 326, 332, 352, 397, 399, 400.
Combat (le bon) 6, 9, 42, 60, 61, 63, 85, 97, 118, 121 126, 153, 179, 180, 241, 279, 337, 351, 365, 380, 385.
Communion fraternelle 14, 30, 69, 79, 81, 98 (voir Culte), 426, 428, 431.
Confirmation, engagement renouvelé, 384, 392.
Consécration au saint ministère 47, 198, 200, 205, 219, 227, 361.
Converti (bonheur du nouveau) 19, 25, 33, 34, 43, 55, 58, 70, 124, 125, 149, 280, 305.
Converti (désir d'être) 31, 33.
Croix (voir Combat).
Culte public 14, 21, 26, 30, 40, 48, 62 (voir Adoration).
Dernier jour de l'année 26.
Dieu amour 11, 84, 107, 132, 336; — notre Rocher 16, 49, 104, 283.
Dimanche 40, 62, 189, 195, 226, 230, 323.
Direction demandée 75, 90, 294, 317, 346.
Doxologies 1, 110, 111, dernier verset. — 117.
Dureté du cœur (voir Cœur).
Ecole du dimanche 31, 32, 44, 50, 73, 74, 76, 134, 142, 150, 152 (voir Appel).
Ecritures, Evangile (voir Parole).
Eglise 10, 12, 14, 23, 26, 36, 48, 97, 110, 136, 140, 146, 425, 430.
Enfants nouveau-nés, 87, 311, 320.
Enfants (prières des parents ou des maîtres pour les) 76, 320, 421, 450.
Ennemi (vains efforts de l') 15, 66, 104, 153.
Epreuves et consolations 4, 6, 13, 23, 24, 27, 39, 51, 56, 60, 64, 65, 66, 71, 85, 102, 128, 145, 171, 177, 179, 184, 197, 214, 228, 258, 353, 357, 359, 360, 363, 364, 373, 377, 380, 381, 393, 413, 436, 446.
Esprit-Saint 35, 49, 53, 62, 64, 66, 83, 95, 101, 107, 202, 262, 424, 434, 452.
Fuite du temps 20, 28, 128.
Fléaux 26.

Foi 14, 15, 24, 27, 48, 67, 68, 75, 80, 82, 86, 88, 101, 112, 125, 290, 337, 437.
Funèbres (voir Chants).
Gloire à venir 17, 22, 35, 51, 53, 61, 69, 77, 78, 93, 106 (voir Ciel, aussi Prêt).
Guerre (contre la), 272.
Importance de la piété dès l'enfance 50, 73.
Intercession (voir Jésus).
Inauguration d'une église 178, 188.
Joie chrétienne 58, 64, 66, 85, 108, 119, 180, 280, 287, 329, 419, 453.
Jour d'Actions de grâce (Thanksgiving Day) 174, 183 (voir Reconnaissance).
Jour de l'an 120, 182, 207, 223.
Jour de naissance 32, 89, 223 (voir Fuite).
Jésus (confiance en) 3, 8, 29, 60, 64, 90, 126, 239, 319; — Ami 57, 66, 77, 152, 177, 179, 232, 291; — Berger 60, 234; — notre Bonheur 29, 57; — Créateur 114, 136; — Frère 11, 23, 57, 85, 173; — Intercesseur 6, 10, 35, 119, 213, 231; — Protecteur 23, 53, 60, 66, 86, 119, 239, 273; — Sacrifice 6, 10, 11, 20, 22, 34, 58, 70, 77, 101, 105, 138, 263, 295, 300; — Rédempteur 6, 100, 101, 146, 217, 295, 300; — Refuge du pécheur 57, 59, 102, 151, 191, 249, 257, 259, 273, 277, 382; — Roi 131, 181, 263, 290; — efficacité de son Sang 70, 77, 105, 116; — Soleil de notre âme 8; — Soleil de justice 111, 119; — notre Tout 3, 56, 181.
Loi (voir Parole).
Louanges (voir Adoration).
Mariage 115, 186.
Matin 83, 143, 208, 352.
Mer (pour les Voyageurs en) 220.
Missions 12, 26, 36, 47, 110, 114, 137, 240 (243), 244, 341, 361, 374, 408, 410, 412; — parmi les Juifs 2.
Mort du Sauveur 6, 11, 22, 58, 70, 107, 111, 129, 132, 138, 231, 313, 333, 369, 370, 390, 420, 442.
Noël Naissance du Seigneur 96, 146, 151, 173, 196, 217, 218, 238, 268, 282, 284, 370, 371, 390, 414.
Nom de Jésus 260, 267, 368, 398, 418.
Nouveau-nés 87, 311, 320.
Œuvre (l') de Dieu est pressante 243.
Pâques (voir Résurrection).
Pardon des offenses 37.
Pardonnés en Christ 20, 35, 70, 77, 84, 86, 129, 138, 432.
Parole de Dieu 36, 42, 62, 86, 103, 142, 215, 222, 225, 229, 290, 358, 385, 419.
Patrie 221, 272.
Pécheur jamais repoussé (voir Jésus, refuge).
Prêt (se tenir) pour le ciel 28, 69, 216, 296, 360, 367, 389; — étant prêt 128, 133, 276, 302, 346, 387, 391, 403, 406 (voir Ciel et Gloire).
Progrès (besoin de) (voir Sanctification).
Rechutes et relèvement 5, 27, 63, 68, 79, 82, 88, 107, 118, 242, 324, 381.
Reconnaissance à Dieu 59, 61, 84, 85, 107, 174, 183, 340, 413.
Rédemption (voir Jésus).
Règne du Sauveur 7, 36, 72, 97, 114, 136.
Renoncement au monde (voir Vanité).
Repas (bénédiction implorée au) 345, 347, 348.
Repentance 39, 91, 92, 101, 264, 293, 317, 325, 334, 397, 404, 423.
Résurrection du Sauveur 6, 40, 85, 176, 224, 237, 263, 312, 315, 362, 390.
Réunions (voir Culte).
Saint-Esprit (voir Esprit).
Salut 17, 27, 35, 45, 127, 129, 146, 287, 358, 364, 410, 415, 417, 451, 458.
Sanctification 54, 57, 88, 90, 112, 127, 131, 133, 139, 147, 185, 193, 194, 405.
Sauveur, son amour 152 (voir Jésus), 281, 415.
Sentiment du péché (voir Repentance).
Sion 2, 52, 111, 114, 256.
Soir 20, 80, 89, 144, 204, 243, 252, 269, 401.
Soldats de Christ 153, 240, 241, 454.
Souffrances du Sauveur (voir Mort, et Jésus sacrifice).
Tempérance 208, 209, 210, 350, 366.
Union chrétienne 30, 98, 201, 206, 212 (216), 316, 5
Vanité de toute chose 19, 33, 34, 49, 56, 65, 66, 365.

Table Alphabétique.

	NO.	PAROLES.	MUSIQUE.
Agneau de Dieu par.....	99	César Malan	*César Malan*
Ah! donne à mon âme...	185	Théo. Monod	
Ah! laissez-moi..... 33,	161	C. Malan	*Lowell Mason*
Ah! pourquoi l'amitié....	175	Alex. Vinet	*Ami Bost*
Ah! pourquoi sur ma.....	264	Aug. Glardon	*G. C. Stebbins*
Ah! que je ne sois pas....	68	H. Lutteroth	*Air allemand*
Ah! quelle paix je.....	55	C. Malan	*L. E. Rivard*
Ah! qu'il est beau.....	206	C. Malan	
Ah! Seigneur quel profond	54	C. Malan	*C. Malan*
Ah! si je m'en souviens....	450	Ch. Rochedieu	*Ch. Fillmore*
Ainsi que d'une lyre.....	182	A. Vinet	*L. E. Rivard*
Amis, voici Noël.....	414		*J. Darwell*
Ami tendre et.....	405	P. Ambresin	*J. P. Holbrook*
Apporte sur le Calvaire..	228	R. Saillens	*H. W. Baker*
Approchons-nous.....	383		*S. Webbe*
A qui donc confier.....	372	Cant. de Réveil	
Arrête, ô buveur.....	209		*G. C. Stebbins*
A toi la gloire.....	224	E. L. Budry	*Haendel*
A toi, Seigneur, je fais...	92		
A ton école, divin.....	44		
Aujourd'hui, jour de.....	237		*Arthur H. Brown*
Avançons-nous joyeux...	389		
Avant de quitter ce b....	434		*J. B. Dykes*
Bannis de ton esprit.....	145		*Ami Bost*
Béni soit le Seigneur.....	84	C. F.	
Bon Sauveur, Berger.....	355	Mme Mégros	*W. B. Bradbury*
Brillante Etoile.....	377	A. Félas	*C. H. Purday*
Célébrons par nos.....	6	B. Pictet	
Célébrons tous par.....	95	B. Pictet	
C'en est fait, ô Jésus!....	19	Ami Bost	*Mod. par A. Bost*
C'est au bonheur.....	402	Henri E. Benoit	*G. C. Stebbins*
C'est aujourd'hui.....	323	C. Malan	*A. Ewing*
C'est dans la paix.....	37	C. Malan	*C. Malan*
C'est de toi, Dieu tout...	186		*W. H. Cooke*
C'est de toi, Père saint...	101	A. Cérésole	*L. E. Rivard*
C'est Dieu, mon Père....	391		
C'est encor temps.....	292	Ed. Barde	*Ira D. Sankey*
C'est en toi, cher Sauveur	90	C. Malan	*C. Malan*
C'est Golgotha.....	231	Félix Neff	*L. E. Rivard*
C'est moi, c'est moi qui..	308	H. Lutteroth	*A. Bost*
C'est toi, Jésus, que.....	88	C. Malan	*C. Malan*
C'est un rempart que....	273	H. Lutteroth	*Walther, ami de Luther*
Chaque matin, je.....	303	Théod. Monod	
Chaque jour de ma vie...	352	C. Malan	
Chante et triomphe.....	36	C. Malan	*C. Malan*
Chantons, chantons sans.	35	Clottu	*L. E. Rivard*
Chef couvert de.....	369		*J. S. Bach*
Cherchons dès l'enfance..	73		
Chrétiens, peuple fidèle...	23	Empeytas	*Henri Wolff*
Christ est ressuscité.....	312	Ed. Monod	
Christ est ressuscité, Qu'en	449	E. L. Budry	*R. Lowry*
Comme en un bois épais..	102	C. Malan	*Gawler's Hy. and Ps. 1789*
Comme un cerf altéré....	381	Théo. de Bèze	*Psautier*
Comme une eau qui.....	103	C. Malan	

	NO.	PAROLES.	MUSIQUE.
Comme un agneau	138	Bourg-de-Four	
Comme une terre altérée	452	E. L. Budry	*J. McGranahan*
Comme un pl ire	378	R. Saillens	*P. P. Bliss*
Confie au plus endre	24		*L. E. Rivard*
Contempler mon Dieu	301	Mess. Ec. du dim	*T. C. O'Kane*
Dans l'abîme de	322	A. Vinet	*F. J. Haydn*
Dans le désert où je	61	F. Chavannes	
Dans le pays de la	367	Ch. Rochedieu	*Ch. H. Gabriel*
Dans le saint Livre	152	J. Beauchemin	*P. P. Bliss*
Dans les cieux et sur	260	G. Jaulmes	*W. H. Doane*
Dans les parcs de Jésus	126	Cant. Morave, retouché par Guers	
Dans sa gloire notre	403	R. Saillens	*Geo. F. Root*
Dans ton temple	270		*J. Rod. Ahle*
Debout, sainte cohorte	153	R. Saillens	*G. J. Webb*
Déjà les voiles de la nuit	360		
Dégagez-vous, âmes	439	G. Borel-Girard	*Peter Bilhorn*
De la Divinité	140	C. Malan	*C. Malan*
Demain peut-être	253	R. Saillens	*P. P. Bliss*
De nouveau l'ombre	144	Clottu	*L. E. Rivard*
Des hauts lieux où tu	115	Conf. d'Augsbourg	
Dès le matin, Seigneur	83	Bourg-de-Four	*Ami Bost*
Des pays de l'Aurore	374	R. Saillens	
Dès que l'aube dépose	243	R. Saillens	*Lowell Mason*
Dieu fidèle, Dieu très	382		
Dieu lui-même, ô	390	Théod. Monod	*Mme. Martin-Hickel*
Dieu nous fit dans sa	117		
Dieu plein de tendresse	4		*Jayet*
Du grand amour	282	Mlle. Iz. Beuvel et L. E. R.	
Du haut des cieux	238	Ch. Chatelanat	
Du Rocher de Jacob	104	C. Malan	*C. Malan*
Du sein de la gloire	318	Ch. Chr. de Paris	
Ecoutez! Jésus	259	R. Saillens	*R. Redhead*
Ecoutez l'appel du Berger	455	Ch. Rochedieu	*W. A. Ogden*
Ecoutez tous une bonne	281	H. Lutteroth et L. E. R.	*W. A. Ogden*
Ecoutez! un saint	173	Alf. André	
Elle a sonné l'heure sup	333	E. Farjat	*J. B. Dykes*
Emmanuel, vrai pain	94	C. Malan	
En avant, ô pèlerin	435		
Encor cette journée	20	F. Chavannes	*Air allemand*
Encor quelques jours	128	C. Malan	*C. Malan*
Enfants de Dieu vivons	79	Clottu	*Psautier*
Entendez-vous ces cris	427		*Arthur Cottman*
Entends-tu? Jésus	299		*C. C. Williams*
En toi, Seigneur, je	25	Ch. Chr. de Paris	
Entonnons l'hymne de	97	Clottu	*Ami Bost*
Entre tes mains	399	Ch. Rochedieu	*W. S. Weeden*
Entrons à l'école	74	Luc Pulsford	
En tout temps	208	J. Beauchemin	*W. H. Doane*
Esprit, qui régénères	202	Ed. Monod	*L. E. Rivard*
Esprit Saint, Dieu de	76		
Esprit Saint, notre	325	B. Pictet	*Air du Ps. 74*
Eternel, notre Dieu	178		
Eternel, ô mon Dieu!	199	Ch. Chr. de Paris	*Urhan*
Etranger sur la terre	387	E. L. Budry	
Faisons éclater notre	217	B. Pictet	
Faisons retentir dans	315	Ch. Chr. de Paris	*J. B. Dykes*
Fidèle, ne crains point	39	A. Boissier	
Frères, approchons-nous	30	C. Malan	
Frères, chantons	244	Aug. Glardon	

	NO.	PAROLES.	MUSIQUE.
Frères, prions! le jour	339	R. Saillens	*Ph. Phillips*
Frère, quand ton âme	314	Imité de Huntington	*T. C. O'Kane*
Frères, voici l'heure	275	L. E. Rivard	*W. G. Tomer*
Gémissant sous l'asclavage	446	Ch. Rochedieu	*J. McGranahan*
Gloire à l'Agneau	121		*M. Portogallo*
Gloire à toi, Père	18	E. Guers	
Gloire à toi, Père Saint	236	Hippolyte Guibal	
Gloire, gloire à	386	Dr. Lamouroux	*S. Webbs*
Grand Dieu! nous te bén	110	Empeytas	*Ritter ou Haydn*
Heureux celui qui (15)	154		*L. E. Rivard*
Hosanna! Béni soit ce	146	C. Malan	*C. Malan*
Ici pleurer et souffrir	258	Duch. d'Orléans	*Bilby*
Il est en Israël une	70	C. Malan	
Il est monté comme un	332	Ch. Chr. de Paris	
Il est né, le Roi du	371	R. Saillens	*J. McGranahan*
Il est pour nous un	248	J. Beauchemin	
Il est une belle patrie	272	L. F. Galland	*Rouget de L'Isle*
Il est une sainte guerre	385	Ed. Monod	*J. Neander*
Il me conduit	234	R. Saillens	*W. B. Bradbury*
Il ne saurait me donner	49		*Psautier* (16e siècle)
Il vient, il vient, c'est	114	Mme H. Lutteroth	*L. E. Rivard*
J'ai soif de ta présence	230	Aug. Glardon	*Rob't Lowry*
J'ai un bon Père	391		
J'ai trouvé, j'ai trouvé	335	Th. Monod	*Heinrich Roth*
Jamais Dieu ne	56	A. Kessler	*L. E. Rivard*
Je cherchais à travers	337	R. Saillens	*Heinrich Roth*
Je dois voyager au	358	C. Malan	*C. Malan*
Jéhova, vers toi	376	R. Saillens	*Wm. Owen*
Je la connais cette joie	58	C. Malan	*C. Malan*
Je l'ai trouvé	456	Ch. Rochedieu	*Geo. C. Stebbins*
J'élèverai la voix pour	40	F. Chavannes	
Je m'approche du	415	Henri E. Benoit	*C. C. Case*
Je me lèverai	249	St. Luc 15:18	*R. Cecil*
Je ne sais pas le jour	406	Boutelleau	*J. McGranahan*
Je sais en qui j'ai cru	123	C. Malan	*C. Malan*
Je suis à toi! gloire à	124	Ed. Schérer	*L. Bonnet*
Je suis à toi! gloire à	170		*L. E. Rivard*
Je suis scellé pour	417		*John Zundel*
Jésus aujourd'hui	254	Aug. Glardon	*Mozart*
Jésus de ta sainte	347		
Jésus-Christ est ma	295	E. L. Budry	*S. J. Vail*
Jésus dans sa chère	316		
Jésus de ton amour	21	Guers	*Air italien*
Jésus du fardeau de la	364		*P. P. Bliss*
Jésus est au milieu	458	Adèle Pélas	*I. D. Sankey*
Jésus est : é	96	L. Tournier	*L. E. Rivard*
Jésus est notre Ami	77	Mlle. L. de Charrière	*R. W. Beaty*
Jésus est seul ma	60	Bourg-de-Four	
Jésus! Fils unique du	136	C. Malan	*C. Malan*
Jésus me demande	453	Ch. Rochedieu	*E. O. Excell*
Jésus mis à mort pour	327	R. Saillens	*Th. Hastings*
Jésus, mon bonheur et	29		*C. Malan*
Jésus, mon Fort et mon	86		*Th. Hastings*
Jésus, mon unique	91		
Jésus, mon véritable	177		
Jésus, ô nom qui	267	R. Saillens	
Jésus, sois mon espoir	3		
Jésus, toi qui jadis	142	Mat. Lelièvre	*L. E. Rivard*

	NO.	PAROLES.	MUSIQUE.
Jésus vit! tu ne saurais...	433		*H. J. Gauntlett*
Jeune frère, marches.....	205		*L. E. Rivard*
Je veux chanter de.....	284		
Je veux t'aimer, toi.....	45	Mme H. Lutteroth	*Naegeli*
Je viens à toi misérable..	293		*W. G. Tomer*
Je viens, ô Dieu! ratifier..	384		*Air anglais*
Je viens, Seigneur, te....	63	C. Malan	
Je voudrais sans cesse....	31	F. Martin	*L. E. Rivard*
Joie au ciel! Ecoutez....	338	R. Saillens	*Flowers of F. of S. S.*
Jour du Seigneur.....	62	Ch. Chr. de Paris	*Vopelius* (1682)
Jusqu'à la mort.....	263	R. Saillens	*Air américain*
La bonté divine.....	183	Rec. jersiais	*Th. Hastings*
La grâce de notre.....	1		*Psautier* (16e *siècle*)
La moisson du monde....	408	E. L. Budry	*C. Malan*
L'amour de Jésus-Christ .	98	Clottu	
La parole du Seigneur....	222		*S. Webbe*
La prière, c'est la.....	213	R. W. McAll	
La terre roule.....	223	F. Chavannes	
La voix de Christ nous...	341	R. Saillens	*S. P. Grannis*
Le bien aimé du Père....	218		*F. Abt*
Le bon Berger, sous sa...	81		
Le ciel est ma belle.....	416	Cant. de Réveil	
Le cri de mon âme.....	290	R. Saillens	*Robert Lowry*
L'Eglise est étrangère....	430		*J. Cruger*
Le Fils de Dieu, ce bon...	130		*Geo. F. Root*
Le monde en vain par....	365	Recueil cathol.	*Anc. air harm. p. L. E. R.*
Le nom de Jésus est.....	418	E. C. Ramette	*E. S. Lorenz*
Le Seigneur paît ses.....	113		
Le signal de la victoire...	279	Ed. Barde	*P. P. Bliss*
Le silence et le mystère..	268	R. Saillens	*Ira D. Sankey*
L'Eternel est ma part....	119	Merle d'Aubigné	*Rec. de Berne*
L'Eternel est mon Père...	380	J.-El. Carton	
L'Eternel seul est.....	17	C. Malan	*L. E. Rivard*
L'Eternel seul est mon...	340	Ch. Chr. de Paris	
Lève-toi, vaillante.....	240	Rec. de Bersier	
Levons-nous, frères.....	216	J. J. Hosemann	*Haendel*
L'ombre s'enfuit.....	276	C. Malan	*Ira D. Sankey*
Luttes avec force.....	379		*H. R. Palmer*
Maître débonnaire.....	5	Bourg-de-Four	
Marcher en ta présence...	67	Cant. morave	
Marchons avec joie.....	180	Choix de cant. Lausanne	*Ar. Sullivan*
Marchons, frères.....	447	Ch. Chatelanat	
Matelots en voyage.....	250	L. Tournier	*Mme. Martin-Hickel*
Ma vie, enfin, je la.....	397	A. Pélaz	
Messager du grand Roi...	451	E. L. Budry	*Flora H. Cassell*
Moment si doux de la....	329	Mme. Mégros	*Arr. p. L. Mason*
Mon âme est libérée.....	287	E. L. Budry	*R. Lowry*
Mon bonheur vient de...	125	Clottu	*L. E. Rivard*
Mon cœur joyeux, plein..	64	C. Malan	*C. Malan*
Mon cœur te réclame....	256	H. du Croyant	*Ho. sw't Home mod.*
Mon corps, mon cœur....	289	Mary D. James	*Mme. J. F. Knapp*
Mon Dieu, mon Père....	192	C. Malan	
Mon Dieu, plus près..214,	353	Ch. Chatelanat	*L. Mason*
Mon Sauveur, je.....	319	R. Saillens	
Ne te désole point, Sion!..	2	Félix Neff	*Cruger* (1540)
Ne te détourne point....	317		*J. B. Dykes*
Non, ce n'est pas en.....	148	C. Malan	
Non, ce n'est pas.....	78	C. Malan	*C. Malan, mod.*
Non, je ne t'aime pas....	38	C. Malan	*L. E. Rivard*

	NO.	PAROLES.	MUSIQUE.
Non, non, l'éclat du	34	C. Malan	C. Malan
Non, rien en ma	66	Ch. Chr. de Paris	
Notre cœur plein de	137	Alex. Chavannes	C. Malan
Notre Père, qui es aux	172	Matt. 6:9	L. E. Rivard
Nous aimons le s. lieu	428		L. J. Hayne
Nous mourrons, mais	261	R. Saillens	S. J. Vail
Nous sommes à Jésus	9	C. Malan	L. E. Rivard
Nous sommes au	392	H. du Croyant	Haydn
Nous te consacrons	87		
Nous tous, dont Christ	366	C. Rochedieu	J. McGranahan
Nous voguons vers un	375		W. B. Bradbury
Nous voulons marcher	457	Henri E. Benoît	Anc. air noté et har. p. L. E. R.
O bien-aimé Sauveur	105	C. Malan	
O Christ! j'ai vu ton ag	313	Barth. Bastie	
O cieux, unissez-vous	7	C. Malan	C. Malan
O désiré de la terre	368	Alex. Vinet	Jean Schopp (1640)
O douce journée	278	Cant. de Réveil	
O Dieu, des grâces	411	Ch. Chr. de Paris	Borniansky
O Fils de Dieu, mon	139	F. Chavannes	Psautier
O grand Dieu! d. ce jour	423		J. Stainer
Oh! demeure avec nous	346	Rec. Bersier	Williams
Oh! l'heureux jour	280	Cant. de Réveil	E. F. Rimbault
Oh! pendant que pour	218	Mat. Lelièvre	
Oh! quel bonheur de	443	Aug. Glardon	J. McGranahan
Oh! quelle douce	354	Henri E. Benoît	J. McGranahan
Oh! qu'est heureux	41	C. Malan	C. Malan
Oh! que ta main	401	Aug. Glardon	
Oh! que ton joug est	42	Mme. Maison	Borniansky
Oh! qu'il est doux d'aimer	53	Guillaumet ou Kauffmann	
Oh! qu'il m'est doux	283		L. E. Rivard
Oh! qui soutiendra	13		
O Jésus, bon Berger	306	Rec. belge	Air du 12e siècle
O Jésus, mon Sauveur	71	Mme. Exchaquet	
O Jésus, notre Dieu	8		L. E. Rivard
O Jésus, que ton nom	127	C. Malan	C. Malan
O jour béni, jour de vict	307	Cant. de Réveil	
O merveilleuse histoire	235	R. W. McAll	W. G. Fischer
O mon âme captive	328	R. Saillens	Air anglais
O mon âme, dis-moi	179		L. E. Rivard
O mon Jésus!	59		
O mon Sauveur!	51	Demelayer	L. E. Rivard
O mort, quelle est ta	362		Geo. J. Elvey
O nom divin	398	C. Rochedieu	J. Ellor et W. Jude
On frappe, on frappe	321	R. Saillens	Geo. F. Root
O notre Dieu, bénis	421		J. Langran
O notre Dieu, tout bon	344	Ch. Chr. de N.-Y.	J. B. Dykes
O Pasteur éternel	200	Ed. Monod	
O Saint, ô glorieux	100	E. Guers	
O Seigneur, Maître	118		
O toi, dont les bienfaits	174	L. Durand	Lully
O toi que notre cœur	48		
O toi qu'un voile épais	310		Crasselius
Où cherchez-vous le	395	C. Rochedieu	R. Harkness
Oui, bon Jésus, tu m'as	393		Mrs. J. F. Knapp
Oui, cher Sauveur, mon	133	C. Malan	C. Malan
Oui, dans le ciel, nous	107	C. Malan	C. Malan
Oui, je connais le don	149	C. Malan	L. E. Rivard
Oui, je le promets	210		
Oui, je veux te bénir	444	Fr. Dumont	Fr. Olivier
Oui, pour son peuple	10	Clottu	Ami Bost
Oui, selon ta promesse	413	Aug. Glardon	Ira D. Sankey
Oui, selon ta promesse	181	Aug. Glardon	

	NO.	PAROLES.	MUSIQUE.
Oui, ton amour	407	R. Saillens	*Ira D. Sankey*
Où trouver une retraite	442	Fr. Ambresin	*Fr. Ambresin*
O vous qui n'avez pas	233	Mlle. N. Coulin	*J. H. Stockton*
Par ce chemin solitaire	343	R. Saillens	*W. B. Bradbury*
Parle, parle, Seigneur	193	P. Corneille	*Ami Bost*
Par ta bonté, Seigneur	120	Recordon	
Par tous les saints glorifié	440	R. Saillens	*W. Owen*
Pécheur, je voudrais	297	C. Rochedieu	*Mrs. J. F. Knapp*
Pendant toute ma vie	204		
Père éternel, dont le	220		*J. B. Dykes*
Père saint, notre prière	89	C. Malan	*C. Malan*
Peuple chrétien	305		
Peuple chrétien, c'est le	230	Th. Monod	
Place pour toi, pécheur	356	R. Saillens	
Plus près de toi Seig	353	Léopold Levasseur	
Plus que vainqueur	241	Fr. Ambresin (1851)	*Fr. Ambresin*
Pour ces dons	348		
Pour moi, chrétien, la	409		
Pour moi l'aurore	143	Clottu et Malan	*C. Malan*
Pour nous bientôt	93	Clottu	*L. E. Rivard*
Pour nous, la vie est un	349	Paul Passy	*Mozart*
Pourquoi la tristesse	184		
Pour sauver des méchants	22	Guers	
Pour toujours avec lui	266	R. Saillens	*I. B. Woodbury*
Pour triompher dans	215	Eug. Bersier	
Précieux Jésus, je t'aime	251		*C. C. Converse*
Séparons-nous, peuple	426		*C. J. Dickinson*
Quand le ciel devient	359		*Th. Hastings*
Quand sur ma tête	436	Adèle Pélaz	*E. M.*
Qu'aujourd'hui toute la	226	C. Malan	*C. Malan*
Que ce lieu soit béni	188	Ch. Chatelanat	*L. E. Rivard*
Que d'âmes sous son	350	Jos. Beauchemin	*Air pop. har. p. L. E. R.*
Que Dieu bénisse notre	150	C. Malan	
Que la tristesse enfin	171		*Naegeli*
Quel autre ai-je au cieux	27	Bourg-de-Four	*Air morave*
Quel autre au ciel ai-je	255	E. L. Budry	*R. G. Halls*
Quel bonheur d'être	448	Ch. Rochedieu	*Schubert*
Quel est ce passant	363	R. Saillens	*T. E. Perkins*
Quel est ce Roi qui	370	Eug. Bersier	*Louis Laur*
Quel bonheur quand f	195	L. Tournier	*Mme. Martin-Hickel*
Quelle grâce, ô mon	122	Mlle. Chabaud-La-Tour	*C. Malan*
Quelqu'un frappe à votre	298	Ed. Monod	*E. O. Excell*
Que ne puis-je, ô mon	85	Adolphe Monod	
Que nous apportes-tu	207		*S. Webbe*
Que peut le monde	191	C. Malan	
Que ta paix, ô Seigneur	201		*Ami Bost*
Que ton fidèle amour	307	C. Malan	*C. Malan*
Que tout genou fléchisse	400	A. Pélaz	*J. B. Nevin*
Que vois-je, hélas!	420		*Geo. Hews*
Qu'heureuse est l'âme	190		*S. B. Marsh*
Qui dit au soleil	304	L. Tournier	
Qu'ils sont beaux sur	47		
Qu'ils sont beaux sur	162		*I. B. Woodbury*
Qui me relève dans mes	242	H. Monod	*T. B. Southgate*
Qui sont ces hommes	265	R. W. McAll	
Qu'une fervente prière	431		*J. B. Dykes*
Ranimons tous notre	14		*C. Malan*
Reçois nos cantiques	111		*Sabb. Tune Bk.*
Rédempteur adorable	300		*S. S. Wesley*

	NO.	PAROLES.	MUSIQUE.
Redites-moi l'histoire	291	R. Saillens	*W. H. Doane*
Reste avec nous (168)	269	Chaponnière	*W. H. Monk*
Reviens, reviens	285	Aug. Fisch	*W. H. Doane*
Rien, ô Jésus! que ta	116	Cant. morave	*Air morave*
Roc séculaire	357	S. P. Blundel	*F. Gay d'après Haendel*
Sainte Sion, ô (169)	52	Rec. conf. d'Augsb	*Beethoven*
Saint-Esprit, viens dans	262		
Saint, saint, saint	271		*Mlle. H. Hollard*
Saints messagers	361	C. Malan	*C. Malan*
Saisis ma main craintive	294		*Silcher*
Salut, jour de gloire	176	J. Vinard	*A. Sullivan*
Salut, paix et pardon	129	Ch. de Coppet	
Sans attendre	296	G. Borel-Girard	
Sans fruit, sans fruit	326	A. Fisch	*Silas J. Vail*
Sans un Dieu puissant	330		
Seigneur, à tes pieds	334		
Seigneur, bénis la nourri	345	Rec. Normandeau	
Seigneur, dans ma	65	Mlle. Chabaud La Tour	*L. Mason*
Seigneur, dirige tous	75	Bourg-de-Four	*Mme. Monsell-Wolff*
Seigneur, du sein de la	147	Bossier	*W. H. Havergal*
Seigneur, écoute les	26		
Seigneur, entends ma	404	Henri E. Benoît	*W. H. Doane*
Seigneur, Jésus, dont	109		
Seigneur, Jésus, Roi	227	Ch. Chr. de Paris	
Seigneur! mon âme est	43	Ch. Chr. de Paris	*L. E. Rivard*
Seigneur, mon Dieu, sur	324		
Seigneur, pour nos	320		
Seigneur, que la terre	441	R. Saillens	
Seigneur, sanctifie	112	Bourg-de-Four	
Seigneur, sous ta sure	80	Terond	
Seigneur, tu donnes ta	257	R. Saillens	*W. B. Bradbury*
Semons dès que brille	412	R. Saillens	*P. P. Bliss*
Serrons nos rangs	212	Mlle. L. Paget	
Servons tous dès notre	50	Luc Pulsford	
Si vous saviez quel	232	R. Saillens	*I. D. Sankey*
Sortons de l'école	32	Luc Pulsford	
Source de tous biens	221		
Sous le regard de	311	César Malan	
Sous ton voile	11	Alex. Vinet	
Source de lumière	432		*Georg Joseph*
Souvent, Seigneur, en	194	Alex. Vinet	*Ami Bost*
Suivez le bon Berger	388	H. Cordey	
Sûr de la victoire	351	A. Boisson	
Sur moi, daigne abaisser	82	A. de Pourtalès	
Sur toi je me repose	277	Théod. Monod	*W. H. Doane*
Sur toi, Sauveur, qui	16	C. Malan	
Sur ton Eglise	12	Bourg-de-Four	
T'aimer, Jésus, te	46	Eug. Guers	*J. J. Rousseau*
Ta paix, ô mon	108	C. Malan	*C. Malan*
Ta parole, Seigneur	229	Ch. Chr. de Paris	
Tel que je suis sans rien	332	Cant. de Réveil	
Tenons nos lampes	342	L. Paul et H. Cordey	*Rec. de Lyon*
Te voir, Jésus	419		*Silas Etienne*
Tiens-nous prêts de	131	Bourg-de-Four	
Toi qui penches vers	196	Th. Monod	
Ton joug est doux	135	C. Malan	
Ton nom soit à jamais	336	R. W. McAll	
Torrents d'amour	437	R. Saillens	*T. J. Williams*
Tout joyeux, bénissons	247	G. Jaulmes	*J. P. Webster*
Tout mon cœur	72	Cant. morave	*L. Mason*
Tout pénétrés d'une	198	D. Benoit	*L. E. Rivard*

	NO.	PAROLES.	MUSIQUE.
Trésor incomparable	57	Cant. morave	
Trois fois saint Jéhova!	141	C. Malan	*Air allemand*
Trop souvent je	309	Mlle. N. Coulin	*Mlle. E. Lasserre*
Tu m'as aimé, Seigneur	132	F. Chavannes	*M. Haydn*
Une belle patrie	134		*L. E. Rivard*
Une bonne nouvelle	211	J. W. Lelièvre	
Une nacelle en silence	197	Mme. Mégroz	*W. B. Bradbury*
Une voix retentissante	429		*Psalmodia Sacra*
Un pauvre voyageur	69	C. Malan	*C. Malan*
Venez au Prince de la	331	E. L. Budry	*Harr. Millard*
Venez au Sauveur	245	Aug. Glardon	*Geo. F. Root*
Venez, chrétiens et	203	Ch. Chr. de Paris	
Vers Jésus élevons les	28	S. Jordan	*De Beauplan*
Vers le ciel	302	D'après Th. Rivier	*Voigtländer*
Vers l'Orient, chrétiens	151		
Vers toi, Seigneur	252	R. Saillens	
Viens à Jésus	274	Cant. de Réveil	
Viens à la croix	445	E. L. Budry	*E. W. Bullinger*
Viens, âme qui pleures	373	J. W. Lelièvre	*P. P. Bliss*
Viens au Père qui	438	P. Margot	*C. Case*
Viens, ô Créateur	424		*Sam. Webbs*
Viens tel que tu te sens	246		
Voici, je me tiens à la	394	Ed. Monod	*R. Harkness*
Voici Jésus, notre	288	Ed. Barde	*S. J. Vail*
Voici, je viens bientôt	106	F. Chavannes	
Voici mon cœur	286	Ed. Rosselet	*Echos du Réveil*
Voici, porté sur le nue	422		*J. F. Wade*
Voici ton jour	189	Ls. Roehrich	
Voici venir l'orage	410	Edm. L. Budry	*Harrison Millard*
Vois ton peuple	425		*J. B. Dykes*
Voir mon Jésus	396	Ch. Rochedieu	*G. C. Tullar*
Voix séculaire	225	Rec. Ec. du Dim	
Vous qui sur la terre	187	Psautier	
Vrais disciples	454	Adèle Pélas	

Airs qui peuvent se suppléer réciproquement.

(*Nota.* Les trois points (. . .) séparent les cantiques avec musique d'avec ceux sans musique.)

— 1, 177, . . . 187, 246, 332.
— 2, 119, 125, 145, 146, 422, . . . 3, 6, 120, 126, 189, 221.
— 4, 72, 111, 176, 183, 290, 373, . . . 5, 73, 74, 112, 184, 185.
— 7, 123, 155, 307, . . . 9.
— 8, 141.
— 10, 24, 95, 159, 276, 308, 335, 337, 349, 350, 394, . . . 11, 12, 13, 25, 26, 149, 217, 345.
— 14, 154, . . . 15, 16.
— 17, 222, . . . 18, 386
— 20, 309.
— 29, 43, 79, 91, 156, 161, 304, 310, 329, 333, 420, 424, 432, . . . 30, 33, 44, 80, 81, 92, 93, 313, 347, 348.
— 34, 163, . . . 35.
— 38, 69, 83, 101, 157, 166, 167, 199, 207, 312, 346, 392, . . . 39, 40, 68, 70, 71, 82, 84, 85, 102, 103, 200, 219, 229, 320.
— 41, 339.
— 42, 46, 116, 162, 173, 197, 251, 264, 268, 293, 299, 319, 322, 341, 354, 355, 362, 371, 378, 385, 396, 405, 415, 417, 419, 437, 442, 448, . . . 47, 48, 50, 117, 118, 209, 240, 267, 303.
— 51, 58, 61, 88, 107, 164, 168, 169, 203, 241, 283, 344, 365, 384, . . . 52, 53, 59, 60, 63, 109, 238, 244, 252, 269, 284, 311, 324.
— 54, 160 . . . 227.
— 55, 389.
— 56, 65, 153, 182, 243, 289, 300, 323, 342, 369, 413, 425, 430, . . . 57, 66, 67, 181, 204, 374.
— 77, 242.
— 86, 165, 359, 427, . . . 87, 334.
— 114, 379, . . . 151.
— 122, 188.
— 127, 205, . . . 129, 131, 236.
— 130, 372, 456.
— 132, 142.
— 133, 139, 158, . . . 135, 138, 148.
— 143, 144, . . . 191, 192.
— 179, 363, . . . 215.
— 198, 263, . . . 223, 305, 340.
— 216, 383, . . . 360.
— 226, 254, 259, 401, 429, 431, . . . 316.
— 328, 390.
— 331, 408.
— 352, 400.
— 371, 419.